

Podręcznik Użytkownika

QL-800

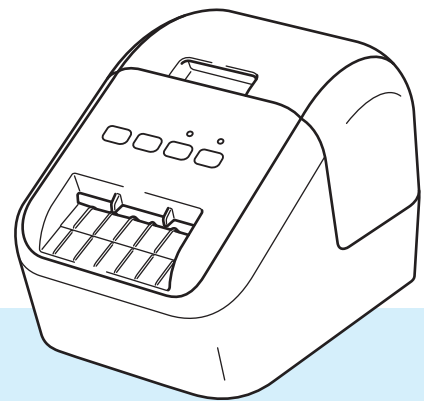

W pierwszej kolejności należy przeczytać *Przewodnik bezpieczeństwa produktu*, a następnie zapoznać się z *Podręcznikiem szybkiej obsługi*, aby uzyskać informacje na temat prawidłowej procedury konfiguracji. Po przeczytaniu podręcznik należy przechowywać w bezpiecznym miejscu, aby mieć do niego szybki dostęp w razie potrzeby.

Wprowadzenie

Ważna uwaga

- Treść niniejszego dokumentu i specyfikacje produktu mogą ulec zmianie bez powiadomienia.
- Firma Brother zastrzega sobie prawo do wprowadzania zmian w specyfikacjach oraz dokumentacji zawartej w niniejszym podręczniku bez uprzedzenia i nie ponosi odpowiedzialności za jakiegokolwiek szkody (także pośrednie) spowodowane korzystaniem z tych informacji. Niniejsze zastrzeżenie odnosi się również do błędów typograficznych i innych błędów, które mogą występować w tych publikacjach.
- Ekran pokazany w niniejszym dokumencie może się różnić od rzeczywistych w zależności od systemu operacyjnego komputera, modelu posiadanego produktu oraz wersji oprogramowania.
- Przed rozpoczęciem użytkowania drukarki do etykiet przeczytaj wszystkie dołączone do niej dokumenty, aby uzyskać informacje na temat bezpieczeństwa i prawidłowej obsługi.
- Drukarka przedstawiona na ilustracji może różnić się od drukarki użytkownika.
- Dostępne opcje i materiały eksploatacyjne mogą się różnić w zależności od kraju.

Dostępne podręczniki

Odwiedź stronę Brother support pod adresem support.brother.com i kliknij Podręczniki na stronie posiadanego modelu w celu pobrania najnowszych podręczników.





Przewodnik Bezpieczeństwa Produktu ¹	Podręcznik ten zawiera informacje dotyczące bezpieczeństwa; zapoznaj się z jego treścią przed rozpoczęciem korzystania z drukarki.
Podręcznik szybkiej obsługi ¹	Podręcznik ten zawiera podstawowe informacje na temat korzystania z drukarki wraz ze wskazówkami dotyczącymi rozwiązywania problemów.
Podręcznik użytkownika ²	Podręcznik ten zawiera dodatkowe informacje o ustawieniach i obsłudze drukarki, porady w zakresie rozwiązywania problemów oraz instrukcje dotyczące konserwacji.

¹ Wydrukowany podręcznik w opakowaniu

² Podręcznik w formacie PDF dostępny na stronie Brother support



Symbole używane w niniejszym podręczniku

W podręczniku używane są następujące symbole:

 OSTRZEŻENIE	Informuje o tym, co należy zrobić, aby uniknąć ryzyka obrażeń ciała.
 UWAGA	Informuje o procedurach, które należy przestrzegać, aby uniknąć lekkich obrażeń ciała lub uszkodzenia drukarki do etykiet.
 Ważne	Oznacza informacje lub instrukcje, których należy przestrzegać. Zignorowanie ich może doprowadzić do uszkodzenia lub nieprawidłowego działania urządzenia.
 Informacja	Wskazuje informacje lub instrukcje, które mogą pomóc w lepszym zrozumieniu i bardziej efektywnym użytkowaniu produktu.

Zalecenia ogólne

Rolka DK (etykieta DK i taśma DK)

- Używaj wyłącznie oryginalnych akcesoriów i materiałów eksploatacyjnych firmy Brother (z oznaczeniami  i ). NIE stosuj niezatwierdzonych akcesoriów ani materiałów eksploatacyjnych.
- Etykieta przyklejona do mokrej, zabrudzonej lub tłustej powierzchni może się łatwo odkleić. Przed umieszczeniem etykiety oczyść powierzchnię, na której chcesz ją umieścić.
- W rolkach DK wykorzystywany jest papier termiczny lub folia termiczna, których kolory mogą blaknąć i które mogą odchodzić od powierzchni na skutek oddziaływania promieni ultrafioletowych, wiatru lub deszczu.
- Nie wystawiaj rolek DK na bezpośrednie działanie promieni słonecznych, wysokie temperatury, wysoką wilgotność lub zapylenie. Przechowuj w chłodnym, ciemnym miejscu. Użyj rolek DK krótko po otwarciu opakowania.
- Zadrapanie drukowanej powierzchni etykiety paznokciami lub metalowymi przedmiotami bądź dotknięcie zadrukowanej powierzchni rękami mokrymi od wody czy potu może spowodować zmianę lub wyblaknięcie koloru.
- NIE umieszczaj etykiet na osobach, zwierzętach i roślinach. Ponadto nie wolno naklejać etykiet na własność publiczną lub prywatną bez stosownej zgody.
- Ponieważ końcówka rolki DK jest zaprojektowana tak, aby nie przywierała do szpuli etykiet, ostatnia etykieta może nie zostać prawidłowo odcięta. W takiej sytuacji wyjmij pozostałe etykiety, włóż nową rolkę DK i ponownie wydrukuj ostatnią etykieta.
Informacja: W celu zrekompensowania tej straty liczba etykiet na rolce DK może być większa niż wskazana na opakowaniu.
- W przypadku usuwania wcześniej naklejonej etykiety jej fragmenty mogą pozostać na powierzchni.
- Przed zastosowaniem etykiet CD/DVD zapoznaj się z instrukcjami dotyczącymi stosowania takich etykiet, zawartymi w instrukcji obsługi odtwarzacza CD/DVD.
- NIE stosuj etykiet CD/DVD na płytach używanych w odtwarzaczach CD/DVD z ładowaniem szczelinowym.
- NIE odklejaj raz przyklejonej etykiety CD/DVD z płyty; wraz z etykietą oderwana może zostać cienka warstwa powierzchni, skutkując uszkodzeniem płyty.
- NIE naklejaj etykiet CD/DVD na płyty CD/DVD przeznaczone do druku w drukarkach atramentowych. Z takich płyt etykiety łatwo się odklejają, a używanie płyt z odchodzącymi etykietami może doprowadzić do utraty lub uszkodzenia danych.
- Do naklejania etykiet CD/DVD używaj aplikatora dostarczonego wraz z rolką etykiet CD/DVD. W przeciwnym razie może dojść do uszkodzenia odtwarzacza CD/DVD.
- Użytkownicy ponoszą pełną odpowiedzialność za stosowanie etykiet CD/DVD. Firma Brother nie ponosi żadnej odpowiedzialności za utratę lub uszkodzenie danych na skutek niewłaściwego użycia etykiet CD/DVD.
- Uważaj, aby nie upuścić rolki DK.
- W rolkach DK wykorzystywany jest papier termiczny lub folia termiczna. Promienie słoneczne i wysokie temperatury powodują blaknięcie zarówno etykiety, jak i wydruku. Nie używaj rolek DK w zastosowaniach zewnętrznych wymagających trwałości.
- W zależności od lokalizacji, materiału i warunków środowiskowych etykieta może odkleić się lub stać się niemożliwą do usunięcia, a kolor etykiety może ulec zmianie lub zabarwić inne przedmioty. Przed naklejeniem etykiety sprawdź warunki atmosferyczne i właściwości materiału. Przetestuj etykieta, przyklejając jej niewielką część w niewidocznym miejscu.
- Jeśli wydruk wygląda inaczej, niż oczekiwano, użyj opcji regulacji w sterowniku drukarki lub Narzędziu do konfiguracji ustawień drukarki.

WAŻNA INFORMACJA

- Nazwa Windows Vista używana w niniejszym dokumencie odnosi się do wszystkich wersji systemu Windows Vista.
- Nazwa Windows 7 używana w niniejszym dokumencie odnosi się do wszystkich wersji systemu Windows 7.
- Nazwa Windows 8 używana w niniejszym dokumencie odnosi się do wszystkich wersji systemu Windows 8.
- Nazwa Windows 8.1 używana w niniejszym dokumencie odnosi się do wszystkich wersji systemu Windows 8.1.
- Nazwa Windows 10 używana w niniejszym dokumencie odnosi się do Windows 10 Home, Windows 10 Pro, Windows 10 Enterprise oraz Windows 10 Education.
Nazwa Windows 10 używana w niniejszym dokumencie nie odnosi się do Windows 10 Mobile, Windows 10 Mobile Enterprise ani Windows 10 IoT Core.
- Nie wszystkie modele są dostępne we wszystkich krajach.

Spis treści

Część I Podstawowa obsługa

1	Konfiguracja drukarki do etykiet	2
	Opis części	2
	Przód	2
	Tył.....	3
	Wkładanie rolki DK	4
	Podłączanie przewodu zasilającego.....	6
	Włączanie i wyłączanie zasilania.....	6
2	Drukowanie przy użyciu komputera (P-touch Editor)	7
	Instalacja oprogramowania i sterowników drukarki na komputerze.....	7
	Podłączanie drukarki do etykiet do komputera	7
	Drukowanie z komputera	8
	Dostępne aplikacje	8
	Tworzenie etykiet za pomocą komputera	9
	Przyklejanie etykiet.....	10
3	Drukowanie z urządzenia mobilnego (tylko systemy Android)	11
	Dostępna aplikacja	11
	Drukowanie z urządzenia mobilnego.....	12
	Przyklejanie etykiet.....	12
4	Zmiana ustawień drukarki do etykiet	13
	Narzędzie do konfiguracji ustawień drukarki dla systemu Windows.....	13
	Zanim skorzystasz z Narzędzie do konfiguracji ustawień drukarki.....	13
	Korzystanie z Narzędzie do konfiguracji ustawień drukarki w systemie Windows	14
	Ustawienia urządzenia dla systemu Windows	16
	Okno dialogowe ustawień.....	16
	Pasek menu.....	18
	Karta Podstawowe.....	18
	Karta Zaawansowane	19
	Stosowanie zmian ustawień w wielu drukarkach do etykiet	19
	Printer Setting Tool dla systemu Mac OS.....	20
	Zanim skorzystasz z narzędzia Printer Setting Tool.....	20
	Korzystanie z Printer Setting Tool w systemie Mac OS.....	20
	Okno dialogowe ustawień.....	21
	Karta Basic (Podstawowe)	22
	Karta Advanced (Zaawansowane)	22
	Stosowanie zmian ustawień w wielu drukarkach do etykiet	23

5	Inne funkcje	24
	Potwierdzanie ustawień drukarki do etykiet.....	24
	Konfiguracja druku 2-kolorowego w innych aplikacjach	24
	Druk rozproszony (tylko system Windows).....	26

Część II Aplikacja

6	Jak korzystać z aplikacji P-touch Editor	30
	System Windows	30
	Uruchamianie aplikacji P-touch Editor.....	30
	Drukowanie przy użyciu aplikacji P-touch Editor	32
	Drukowanie za pomocą rolki taśmy DK czarnej/czerwonej o szerokości 62 mm	34
	Dostosowanie zakresu czerwieni, jasności i kontrastu.....	37
	System Mac OS.....	39
	Uruchamianie aplikacji P-touch Editor.....	39
	Tryby działania	39
	Konfiguracja drukowania 2-kolorowego.....	40
	Dostosowanie koloru czerwonego.....	41
7	Jak korzystać z aplikacji P-touch Library (tylko system Windows)	42
	P-touch Library	42
	Uruchamianie aplikacji P-touch Library	42
	Otwieranie i edytowanie szablonów.....	43
	Drukowanie szablonów.....	44
	Wyszukiwanie szablonów	45
8	Jak korzystać z aplikacji P-touch Editor Lite (tylko system Windows)	47
9	Jak zaktualizować oprogramowanie P-touch	51
	Aktualizacja aplikacji P-touch Editor	51
	System Windows	51
	System Mac OS.....	53
	Aktualizacja aplikacji P-touch Editor Lite (tylko system Windows) i oprogramowania sprzętowego	54
	System Windows	54
	System Mac OS.....	56

Część III Dodatek

10	Resetowanie drukarki do etykiet	59
	Przywracanie wszystkich ustawień fabrycznych przy użyciu przycisków drukarki do etykiet.....	59
	Resetowanie danych za pomocą Narzędzia do konfiguracji ustawień drukarki	59

11	Konserwacja	60
	Czyszczenie zewnętrznej części urządzenia	60
	Czyszczenie głowicy drukującej	60
	Czyszczenie wałka	60
	Czyszczenie wyjścia etykiet.....	62
12	Rozwiązywanie problemów	63
	Wstęp	63
	Problemy z drukowaniem	64
	Informacje o wersji.....	67
	Wskaźniki diodowe LED	68
	Rozwiązywanie problemów	70
13	Specyfikacja produktu	71
	Specyfikacja drukarki do etykiet	71



Podstawowa obsługa

Konfiguracja drukarki do etykiet	2
Drukowanie przy użyciu komputera (P-touch Editor)	7
Drukowanie z urządzenia mobilnego (tylko systemy Android)	11
Zmiana ustawień drukarki do etykiet	13
Inne funkcje	24

1

Konfiguracja drukarki do etykiet

1

Opis części

Przód

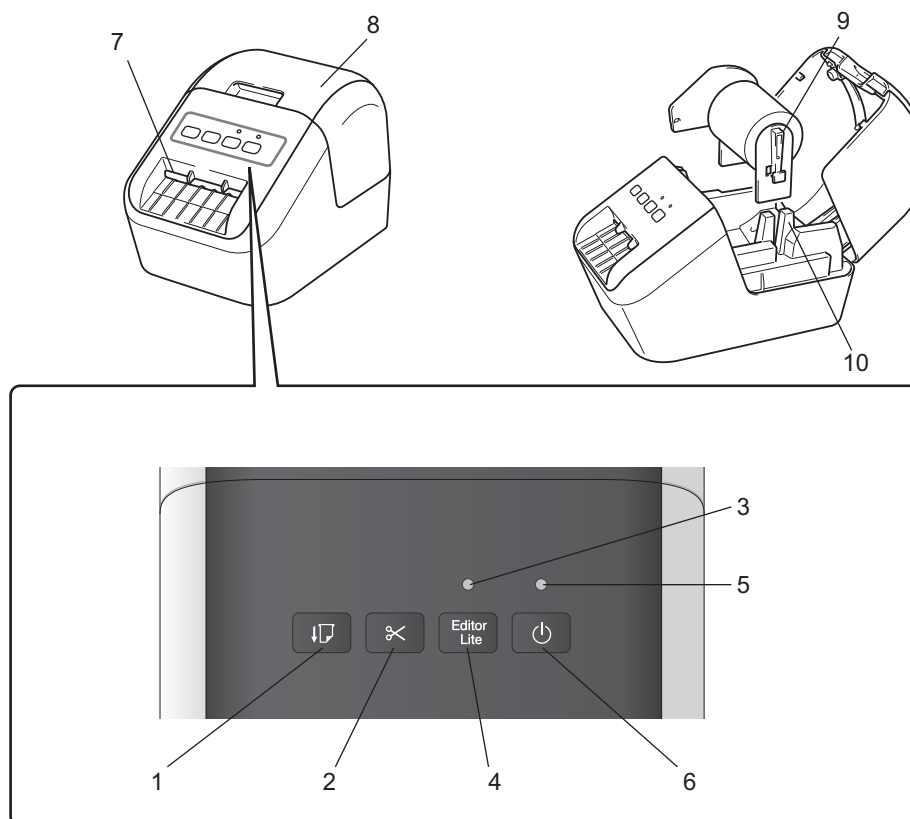

1 Przycisk podawania

2 Przycisk odcinarki

3 Dioda LED Editor Lite

4 Przycisk Editor Lite

5 Dioda LED stanu

6 Przycisk zasilania

7 Otwór wyjścia etykiety

8 Pokrywa komory rolki DK

9 Ramię szpuli rolki

10 Prowadnica szpuli rolki

Tył

1

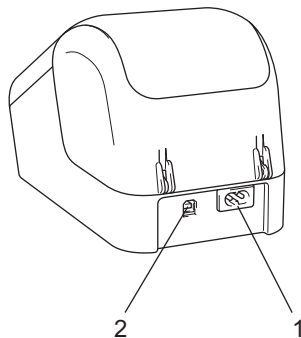

- 1 Gniazdo przewodu zasilającego
- 2 Gniazdo USB

! Ważne

Przed użyciem drukarki konieczne usuń arkusz ochronny zgodnie z następującą procedurą:

- 1 Upewnij się, że drukarka jest wyłączona.
Chwyć drukarkę z przodu i mocno unieś pokrywę komory rolki DK, aby ją otworzyć.
- 2 Wyjmij arkusz ochronny z otworu wyjścia etykiet.

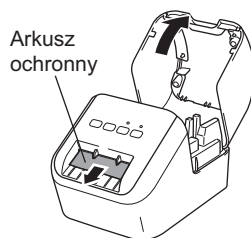

- **Nie wyrzucaj arkusza ochronnego.**
- Jeśli drukarka nie jest używana, unieś pokrywę komory rolki DK i wyjmij rolkę DK z wnętrza drukarki. Umieść arkusz ochronny w otworze wyjścia etykiet, aby zachować dobrą jakość druku.

Wkładanie rolki DK

- 1 Upewnij się, że drukarka do etykiet jest wyłączona.
Chwyć drukarkę z przodu i mocno unieś pokrywę komory rolki DK, aby ją otworzyć.



- 2 Umieść rolkę DK na prowadnicy szpuli.
 - Upewnij się, że ramię szpuli rolki jest dobrze włożone w prowadnicę szpuli.
 - Upewnij się, że stabilizator (1) został wsunięty w rowek drukarki.
 - Upewnij się, że opcja [**Typ papieru**] (Windows) / [**Print Media**] (Nośnik druku) (Mac) w programie P-touch Editor jest dostosowana do zainstalowanego nośnika.

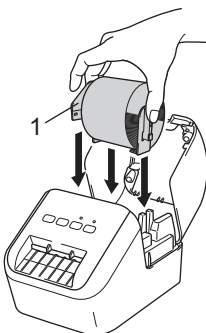

- 3 Przewlec rolkę DK przez drukarkę.
 - Wyrównaj krawędź rolki z pionową krawędzią otworu wyjścia etykiet.
 - Wsuń pierwszą etykietę w otwór wewnątrz komory.
 - Pchnij etykietę przez otwór wyjścia etykiet, aż końcówka sięgnie oznakowania, jak pokazano poniżej:

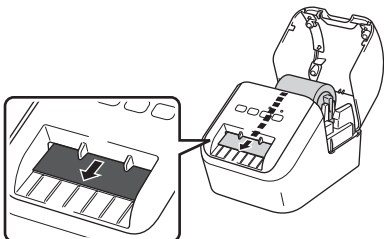

- 4 Zamknij pokrywę komory rolki DK.
Po naciśnięciu przycisku zasilania (⏻), który włączy drukarkę On, końcówka rolki DK zostanie automatycznie wyrównana.

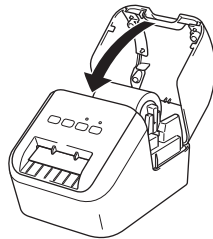

! **Ważne** Nie zostawiaj wydrukowanych etykiet w drukarce. Może to spowodować zablokowanie etykiet.

Podłączanie przewodu zasilającego

Podłącz przewód zasilający do drukarki. Następnie podłącz przewód zasilający do uziemionego gniazda elektrycznego.

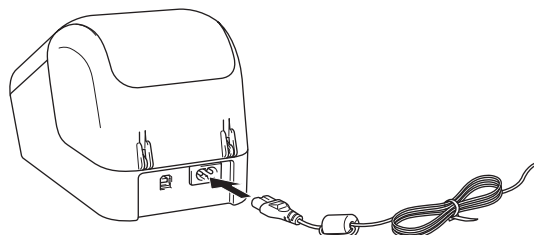

Włączanie i wyłączanie zasilania

Włączanie: Naciśnij przycisk zasilania (⏻), aby włączyć drukarkę. Dioda LED stanu zapali się na zielono.

Wyłączanie: Naciśnij ponownie i przytrzymaj przycisk zasilania (⏻), aby wyłączyć drukarkę.

⚠ Ważne

Wyłączając drukarkę, nie należy odłączać przewodu zasilającego, dopóki pomarańczowa dioda LED stanu nie zgaśnie.

Instalacja oprogramowania i sterowników drukarki na komputerze

Aby drukować z komputera z systemem Windows lub Mac OS, zainstaluj na komputerze sterowniki drukarki, oprogramowanie P-touch Editor oraz inne aplikacje.

System Windows

Sterownik drukarki, P-touch Editor, P-touch Update Software i Narzędzie do konfiguracji ustawień drukarki.

System Mac OS

Sterownik drukarki, P-touch Editor, P-touch Update Software i Printer Setting Tool (Narzędzie do konfiguracji ustawień drukarki).

! Ważne

Drukując za pomocą programu P-touch Editor, naciśnij i przytrzymaj przycisk P-touch Editor Lite, aż zielona dioda LED Editor Lite zgaśnie.

- 1 Odwiedź naszą stronę internetową (install.brother) i pobierz instalator najnowszych wersji oprogramowania i podręczników.
- 2 Kliknij dwukrotnie pobrany plik .exe (system Windows) lub plik DMG (system Mac OS) i postępuj zgodnie z instrukcjami wyświetlanymi na ekranie, aby przeprowadzić proces instalacji.
- 3 Po zakończeniu instalacji zamknij okno dialogowe.

Podłączanie drukarki do etykiet do komputera

- 1 Przed podłączeniem przewodu USB upewnij się, że drukarka jest wyłączona.
- 2 Podłącz przewód USB do gniazda USB znajdującego się z tyłu drukarki.
- 3 Podłącz przewód USB do gniazda USB komputera.
- 4 Włącz drukarkę.

Drukowanie z komputera

Dostępne aplikacje

Dostępne są różnego typu aplikacje i funkcje umożliwiające efektywniejsze wykorzystywanie drukarki.

Aby korzystać z tych aplikacji, należy zainstalować sterownik drukarki.

Odwiedź naszą stronę (install.brother) i pobierz instalator aplikacji oraz sterownik drukarki.

Aplikacja	Windows	Mac OS	Funkcje
P-touch Editor	✓	✓	Projektowanie i drukowanie niestandardowych etykiet przy użyciu wbudowanych narzędzi do rysowania, z tekstem o różnych czcionkach i stylu, importowaną grafiką i kodami kreskowymi.
P-touch Library	✓		Zarządzanie i drukowanie szablonów P-touch Editor. Ta aplikacja jest instalowana wraz z oprogramowaniem P-touch Editor.
P-touch Update Software	✓	✓	Aktualizowanie oprogramowania do najnowszej wersji.
Printer Setting Tool (Narzędzie do konfiguracji ustawień drukarki)	✓	✓	Konfigurowanie ustawień urządzenia dla drukarki za pomocą komputera.

Funkcja	Windows	Mac OS	Funkcje
Druk rozproszony	✓		Drukowanie dużej liczby etykiet można rozdzielić pomiędzy kilka drukarek. Ponieważ drukowanie odbywa się jednocześnie, pozwala to skrócić jego całkowity czas. Aby uzyskać więcej informacji, patrz <i>Druk rozproszony (tylko system Windows)</i> na stronie 26.

Tworzenie etykiet za pomocą komputera

Dostępnych jest kilka metod drukowania przy użyciu tej drukarki.



Poniżej przedstawiono instrukcje opisujące procedurę drukowania z komputera przy użyciu programu P-touch Editor.

- 1 Uruchom program P-touch Editor, a następnie otwórz dokument, który chcesz wydrukować.
- 2 Utwórz projekt etykiety.
- 3 Sprawdź opcje przycinania.
- 4 Wybierz opcję **[Plik]**, a następnie **[Drukuj]** z paska menu lub kliknij ikonę **[Drukuj]**.

Opcje przycinania

Opcje przycinania umożliwiają określenie sposobu podawania i przycinania elementów podczas drukowania. Przy użyciu sterownika drukarki wybierz opcję przycinania w przypadku drukowania z komputera.

Tabela opcji przycinania etykiet

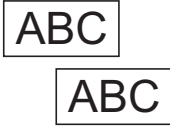
Automatyczne przycięcie	Przycinaj na końcu	Obraz
Nie	Tak	
Nie	Nie	
Tak	Tak lub Nie	

Przyklejanie etykiet

- 1 Odklej warstwę podłoża etykiety.
- 2 Umieść etykietę w odpowiednim położeniu, a następnie przyciśnij ją od góry do dołu palcami, aby ją przykleić.



Informacja

Przyklejanie etykiet do powierzchni mokrych, zabrudzonych lub nierównych może sprawiać trudności. Etykiety mogą łatwo odklejać się od tych powierzchni.

Drukowanie z urządzenia mobilnego (tylko systemy Android)

Drukarka do etykiet może być używana jako urządzenie autonomiczne lub zostać podłączona do urządzenia mobilnego z systemem Android. Aby tworzyć i drukować etykiety bezpośrednio z urządzenia mobilnego, zainstaluj aplikację Brother iPrint&Label (dostępna do pobrania ze sklepu Google Play), a następnie podłącz drukarkę do urządzenia mobilnego za pomocą przewodu USB On-the-Go (niedołączony do opakowania z drukarką firmy Brother).

Dostępna aplikacja

Ze sklepu Google Play™ można bezpłatnie pobrać poniższą aplikację firmy Brother:

Aplikacja	Funkcje
Brother iPrint&Label	Tworzenie i drukowanie etykiet przy użyciu szablonów na smartfonie, tablecie lub innym urządzeniu mobilnym bezpośrednio na drukarce.



Informacja

Aby podłączyć drukarkę lub urządzenie mobilne z systemem Android, należy zakupić przewód USB On-the-Go.

Drukowanie z urządzenia mobilnego

- 1 Upewnij się, że drukarka jest podłączona do urządzenia mobilnego. Uruchom aplikację do drukowania na urządzeniu mobilnym.
- 2 Wybierz szablon lub projekt etykiety. Możesz także wybrać i wydrukować poprzednio zaprojektowaną etykietę lub obraz.
- 3 Dotknij opcji [**Drukuj**] w menu aplikacji.

Opcje przycinania

Patrz *Opcje przycinania* na stronie 9.

Przyklejanie etykiet

- 1 Odklej warstwę podłoża etykiety.
- 2 Umieść etykietę w odpowiednim położeniu, a następnie przyciśnij ją od góry do dołu palcami, aby ją przykleić.



Informacja

Przyklejanie etykiet do powierzchni mokrych, zabrudzonych lub nierównych może sprawiać trudności. Etykiety mogą łatwo odklejać się od tych powierzchni.

Narzędzie do konfiguracji ustawień drukarki dla systemu Windows

Użyj Narzędzie do konfiguracji ustawień drukarki, aby zdefiniować ustawienia urządzenia dla drukarki za pomocą komputera z systemem Windows.

❗ Ważne

- Narzędzie do konfiguracji ustawień drukarki jest dostępne tylko z kompatybilnymi drukarkami firmy Brother.
- W oknie [Panel sterowania] oraz na ikonie skrótu nazwa „Printer Setting Tool” jest wyświetlana w języku angielskim jako „Narzędzie do konfiguracji ustawień drukarki”.

Zanim skorzystasz z Narzędzie do konfiguracji ustawień drukarki

- Upewnij się, że przewód zasilający jest podłączony do drukarki i do gniazda elektrycznego.
- Upewnij się, że sterownik drukarki został prawidłowo zainstalowany, a drukowanie jest możliwe.
- Podłącz drukarkę do komputera za pomocą przewodu USB.

Korzystanie z Narzędzie do konfiguracji ustawień drukarki w systemie Windows

1 Podłącz do komputera drukarkę, którą chcesz skonfigurować.

2 Uruchom Narzędzie do konfiguracji ustawień drukarki.

■ System Windows Vista / Windows 7

Kliknij **Start > Wszystkie programy > Brother > Label & Mobile Printer > Printer Setting Tool** (Narzędzie do konfiguracji ustawień drukarki).

■ System Windows 8 / Windows 8.1

Na ekranie **Aplikacje** kliknij **Printer Setting Tool** (Narzędzie do konfiguracji ustawień drukarki).

■ System Windows 10

Kliknij **Start > Brother > Label & Mobile Printer > Printer Setting Tool** (Narzędzie do konfiguracji ustawień drukarki).

Wyświetlone zostanie okno główne.

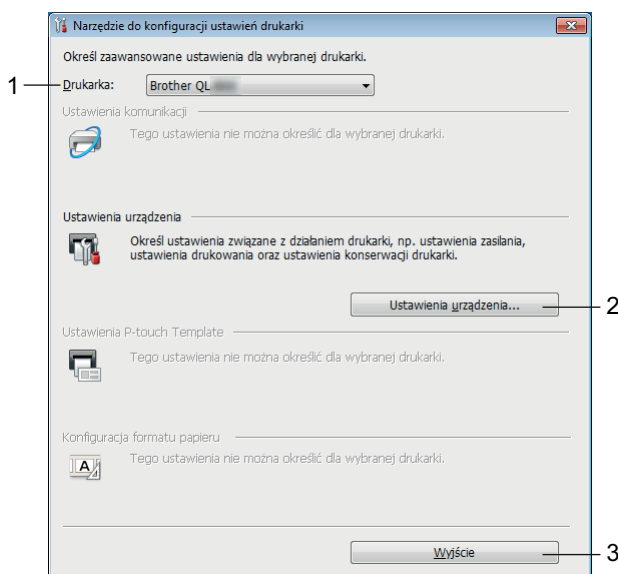

1 Drukarka

Pokazuje wszystkie podłączone drukarki.

2 Ustawienia urządzenia

Określa ustawienia urządzenia dla drukarki, w tym ustawienia zasilania i ustawienia drukarki.

3 Wyjście

Zamyka okno.

- 3 Sprawdź, czy drukarka, która ma zostać skonfigurowana, jest wyświetlana w polu obok opcji [**Drukarka**]. Jeśli wyświetlana jest inna drukarka, wybierz żadaną drukarkę z listy rozwijanej.



Informacja

Jeśli podłączona jest tylko jedna drukarka, nie ma potrzeby dokonywania wyboru, ponieważ dostępne jest wyłącznie to urządzenie.

- 4 Wybierz ustawienia, które chcesz zmienić, a następnie określ lub zmień ustawienia w oknie dialogowym. Aby uzyskać więcej informacji na temat okien dialogowych ustawień, patrz *Ustawienia urządzenia dla systemu Windows* na stronie 16.
- 5 Kliknij [**Zastosuj**], a następnie [**Wyjście...**], aby zastosować ustawienia dla drukarki.
- 6 Kliknij **Wyjście**.



Ważne

Korzystanie z Narzędzie do konfiguracji ustawień drukarki w celu skonfigurowania urządzenia powinno odbywać się *tylko wtedy*, gdy drukarka oczekuje na kolejne zadanie drukowania. Próba skonfigurowania drukarki podczas wykonywania zadania może doprowadzić do jej nieprawidłowego działania.

Ustawienia urządzenia dla systemu Windows

Użyj opcji [**Ustawienia urządzenia**] w Narzędziu do konfiguracji ustawień drukarki, aby określić lub zmienić ustawienia drukarki po podłączeniu jej do komputera za pomocą przewodu USB. Można nie tylko zmienić ustawienia urządzenia jednej drukarki, ale również z łatwością zastosować te same ustawienia do wielu drukarek.

W przypadku drukowania z aplikacji komputerowej możliwe jest konfigurowanie różnych ustawień drukowania w sterowniku drukarki; natomiast [**Ustawienia urządzenia**] w Narzędziu do konfiguracji ustawień drukarki umożliwiają określenie bardziej zaawansowanych ustawień.

Po otwarciu okna [**Ustawienia urządzenia**] następuje pobranie i wyświetlenie bieżących ustawień drukarki. Jeśli pobranie bieżących ustawień jest niemożliwe, wyświetlone zostają poprzednie ustawienia. Jeśli pobranie bieżących ustawień jest niemożliwe, a wcześniej nie określono żadnych innych ustawień, wyświetlone zostają fabryczne ustawienia tego urządzenia.

Okno dialogowe ustawień

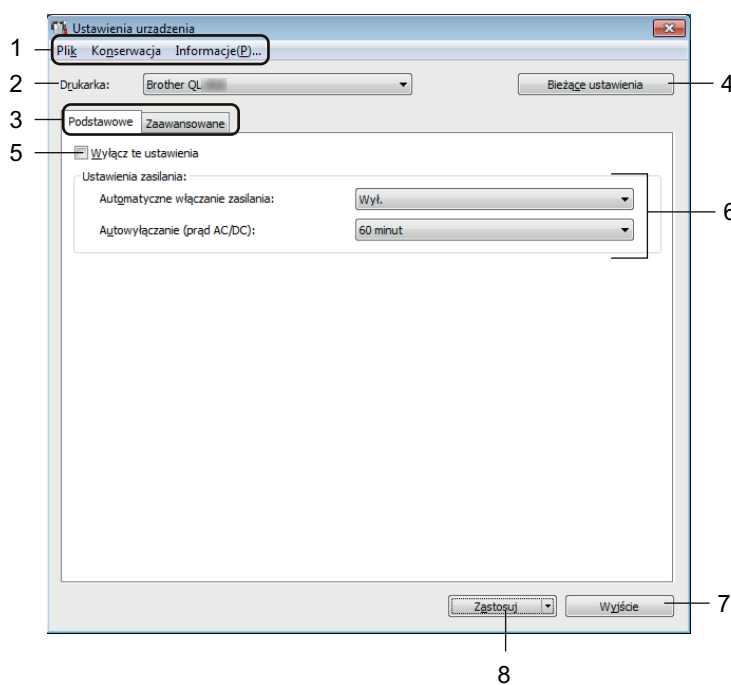

! Ważne

Aby wyświetlić te karty, wymagane są uprawnienia administratora do danego komputera lub drukarki. Uprawnienia administratora do drukarki można potwierdzić na karcie [**Właściwości drukarki**] – [**Zabezpieczenia**].

1 Pasek menu

Pozwala wybrać żądane polecenia z listy w poszczególnych menu.

2 Drukarka

Pozwala określić drukarkę, którą chcesz skonfigurować.

Jeśli podłączona jest tylko jedna drukarka, nie ma potrzeby dokonywania wyboru, ponieważ pojawi się tylko to urządzenie.

3 Karty ustawień

Zawierają ustawienia, które można określać lub zmieniać.



Informacja

Jeśli na karcie wyświetlany jest symbol , określenie lub zmodyfikowanie ustawień znajdujących się na tej karcie jest niemożliwe. Co więcej, ustawienia na tej karcie nie zostaną zastosowane w drukarce nawet po kliknięciu przycisku [**Zastosuj**]. Ustawienia na takiej karcie nie zostaną zapisane ani wyeksportowane także po użyciu polecenia [**Zapisz w pliku poleceń**] lub [**Eksport**].

4 Bieżące ustawienia

Umożliwia pobranie ustawień z aktualnie podłączonej drukarki i wyświetlenie ich w oknie dialogowym.

Ustawienia będą też pobierane dla parametrów znajdujących się na kartach z symbolem .

5 Wyłącz te ustawienia

Po zaznaczeniu tego pola wyboru na karcie zostanie wyświetlony symbol  i nie będzie już można wprowadzać ani zmieniać ustawień.

Ustawienia na karcie, na której wyświetlany jest symbol , nie zostaną zastosowane w drukarce nawet po kliknięciu przycisku [**Zastosuj**]. Ponadto ustawienia na karcie nie zostaną zapisane ani wyeksportowane także po użyciu polecenia [**Zapisz w pliku poleceń**] lub [**Eksport**].

6 Parametry

Wyświetla bieżące ustawienia.

7 Wyjście

Powoduje wyjście z okna [**Ustawienia urządzenia**] i powrót do okna głównego Narzędzie do konfiguracji ustawień drukarki.

8 Zastosuj

Powoduje zastosowanie ustawień dla drukarki.

Aby zapisać wprowadzone ustawienia w pliku poleceń, wybierz opcję [**Zapisz w pliku poleceń**] z listy rozwijanej.

Pasek menu

Poniżej opisano pozycje menu w oknie dialogowym ustawień.

- **Zastosuj ustawienia w drukarce**
Powoduje zastosowanie ustawień dla drukarki.
Pełni taką samą funkcję, jak kliknięcie przycisku [**Zastosuj**].
- **Sprawdzanie ustawienia**
Wyświetla bieżące ustawienia.
- **Zapisz ustawienia w pliku poleceń**
Zapisuje określone ustawienia w pliku poleceń.
Pełni taką samą funkcję, jak wybranie opcji [**Zapisz w pliku poleceń**] z rozwijanej listy [**Zastosuj**].
- **Import**
Importuje wyeksportowany plik.
- **Eksport**
Zapisuje bieżące ustawienia w pliku.
- **Resetowanie do ustawień fabrycznych**
Resetuje wszystkie ustawienia drukarki do ustawień fabrycznych.
- **Ustawienia opcji**
Jeśli zaznaczono pole wyboru [**Nie wyświetlaj komunikatu o błędzie, jeśli bieżące ustawienia nie mogą być pobrane przy uruchamianiu**], następnym razem nie zostanie wyświetlony komunikat.

Karta Podstawowe

Poniżej opisano pozycje karty Podstawowe w oknie dialogowym ustawień.

- **Automatyczne włączanie zasilania**
Określa, czy drukarka będzie się włączać automatycznie po podłączeniu przewodu zasilającego do gniazda elektrycznego.
Dostępne ustawienia: [**Wł.**], [**Wył.**]
- **Autowylączanie (prąd AC/DC)**
Określa czas, jaki ma upłynąć, zanim drukarka automatycznie się wyłączy, gdy jest podłączona do gniazda elektrycznego.
Dostępne ustawienia: [**Brak**], [**10/20/30/40/50/60 minut**]

Karta Zaawansowane

Poniżej opisano pozycje karty Zaawansowane w oknie dialogowym ustawień.

- **Gęstość druku (czarny)**
Pozwala ustawić gęstość koloru czarnego.
Dostępne ustawienia: [+6/+5/+4/+3/+2/+1/0/-1/-2/-3/-4/-5/-6]
- **Gęstość druku (czerwony)**
Pozwala ustawić koloru czerwonego.
Dostępne ustawienia: [+6/+5/+4/+3/+2/+1/0/-1/-2/-3/-4/-5/-6]
- **Dane drukowania po wydruku**
Określa, czy dane drukowania są usuwane po wykonaniu wydruku.
Dostępne ustawienia: [Zachowaj dane drukowania], [Wymaż wszystkie dane drukowania]

Stosowanie zmian ustawień w wielu drukarkach do etykiet

- 1 Po zastosowaniu ustawień w pierwszej drukarce odłącz ją od komputera, a następnie podłącz do komputera drugą drukarkę.
- 2 Wybierz nowo podłączoną drukarkę z listy rozwijanej [Drukarka].
- 3 Kliknij przycisk [Zastosuj]. W drugiej drukarce zostaną zastosowane te same ustawienia co w pierwszej.
- 4 Powtórz kroki 1-3 dla wszystkich drukarek, których ustawienia chcesz zmienić.



Informacja

Aby zapisać bieżące ustawienia w pliku, kliknij [Plik] – [Eksport].

Te same ustawienia można zastosować w innej drukarce, klikając [Plik] – [Import], a następnie wybierając plik wyeksportowanych ustawień. Aby uzyskać więcej informacji, patrz *Ustawienia urządzenia dla systemu Windows* na stronie 16.

Printer Setting Tool dla systemu Mac OS

Printer Setting Tool (Narzędzie do konfiguracji ustawień drukarki) umożliwia skonfigurowanie ustawień urządzenia dla drukarki przy użyciu komputera z systemem Mac OS. Można nie tylko zmienić ustawienia urządzenia jednej drukarki, ale również z łatwością zastosować te same ustawienia do wielu drukarek.



Informacja

Printer Setting Tool (Narzędzie do konfiguracji ustawień drukarki) jest instalowane automatycznie w przypadku korzystania ze wstępnego instalatora do instalacji sterownika drukarki. Aby uzyskać więcej informacji, patrz *Instalacja oprogramowania i sterowników drukarki na komputerze* na stronie 7.

! Ważne

Opcja Printer Setting Tool (Narzędzie do konfiguracji ustawień drukarki) jest dostępne tylko z kompatybilnymi drukarkami firmy Brother.

Zanim skorzystasz z narzędzia Printer Setting Tool

- Upewnij się, że przewód zasilający jest podłączony do drukarki i do gniazda elektrycznego.
- Upewnij się, że sterownik drukarki został prawidłowo zainstalowany, a drukowanie jest możliwe.
- Podłącz drukarkę do komputera za pomocą przewodu USB.

Korzystanie z Printer Setting Tool w systemie Mac OS

- 1 Podłącz do komputera drukarkę, którą chcesz skonfigurować.
- 2 Kliknij opcje **[Macintosh HD]** – **[Programy]** – **[Brother]** – **[Printer Setting Tool]** (Narzędzie do konfiguracji ustawień drukarki) – **[Printer Setting Tool.app]**.
Wyświetli się okno **[Printer Setting Tool]** (Narzędzie do konfiguracji ustawień drukarki).
- 3 Sprawdź, czy drukarka, która ma zostać skonfigurowana, jest wyświetlana w polu obok opcji **[Printer]** (Drukarka). Jeśli wyświetlana jest inna drukarka, wybierz żądaną drukarkę z listy podręcznej.
- 4 Wybierz kartę ustawień, a następnie określ lub zmień ustawienia.
- 5 Kliknij opcję **[Apply Settings to the Printer]** (Zastosuj ustawienia w drukarce) na karcie ustawień, aby zastosować ustawienia w drukarce.
- 6 Kliknij **[Exit]** (Wyjście), aby zakończyć określanie ustawień.

! Ważne

Korzystanie z Printer Setting Tool (Narzędzie do konfiguracji ustawień drukarki) w celu skonfigurowania urządzenia powinno odbywać się tylko wtedy, gdy drukarka oczekuje na kolejne zadanie drukowania. Próba skonfigurowania drukarki podczas wykonywania zadania może doprowadzić do jej nieprawidłowego działania.

Okno dialogowe ustawień

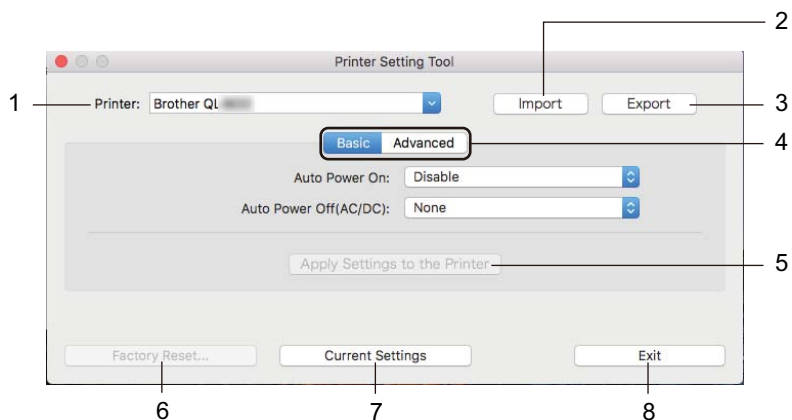

1 Printer (Drukarka)

Pokazuje wszystkie podłączone drukarki.

2 Import (Import)

Importuje ustawienia z pliku.

3 Export (Eksport)

Zapisuje bieżące ustawienia w pliku.

4 Karty ustawień

Zawierają ustawienia, które można określać lub zmieniać.

5 Apply Settings to the Printer (Zastosuj ustawienia w drukarce)

Powoduje zastosowanie ustawień dla drukarki.

6 Factory Reset (Resetowanie do ustawień fabrycznych)

Resetuje ustawienia drukarki do ustawień fabrycznych.

7 Current Settings (Bieżące ustawienia)

Umożliwia pobranie ustawień z aktualnie podłączonej drukarki i wyświetlenie ich w oknie dialogowym.

8 Exit (Wyjście)

Zamyka Printer Setting Tool (Narzędzie do konfiguracji ustawień drukarki).

Karta Basic (Podstawowe)

Poniżej opisano pozycje karty Podstawowe w oknie dialogowym ustawień.

- **Auto Power On** (Automatyczne włączanie zasilania)
Określa, czy drukarka będzie się włączać automatycznie po podłączeniu przewodu zasilającego do gniazda elektrycznego.
Dostępne ustawienia: [**Disable**] (Niedostępne), [**Enable**] (Aktywuj)
- **Auto Power Off (AC/DC)** (Autowylączenie (prąd AC/DC))
Określa czas, jaki ma upłynąć, zanim drukarka automatycznie się wyłączy, gdy jest podłączona do gniazda elektrycznego.
Dostępne ustawienia: [**None**] (Brak), [**10/20/30/40/50/60 Minutes**] (10/20/30/40/50/60 minut)

Karta Advanced (Zaawansowane)

Poniżej opisano pozycje karty Zaawansowane w oknie dialogowym ustawień.

- **Print Density (Black)** (Gęstość druku (czarny))
Pozwala ustawić gęstość koloru czarnego.
Dostępne ustawienia: [**+6/+5/+4/+3/+2/+1/0/-1/-2/-3/-4/-5/-6**]
- **Print Density (Red)** (Gęstość druku (czerwony))
Pozwala ustawić koloru czerwonego.
Dostępne ustawienia: [**+6/+5/+4/+3/+2/+1/0/-1/-2/-3/-4/-5/-6**]
- **Print Data after Printing** (Dane drukowania po wydruku)
Określa, czy dane drukowania są usuwane po wykonaniu wydruku.
Dostępne ustawienia: [**Keep Print Data**] (Zachowaj dane drukowania), [**Erase All Print Data**] (Wymaż wszystkie dane drukowania)

Stosowanie zmian ustawień w wielu drukarkach do etykiet

- 1 Po zastosowaniu ustawień w pierwszej drukarce odłącz ją od komputera, a następnie podłącz do komputera drugą drukarkę.
- 2 Wybierz nowo podłączoną drukarkę z listy rozwijanej [**Printer**] (Drukarka).
- 3 Kliknij [**Apply Settings to the Printer**] (Zastosuj ustawienia w drukarce).
W drugiej drukarce zostaną zastosowane te same ustawienia co w pierwszej.
- 4 Powtórz kroki 1-3 dla wszystkich drukarek, których ustawienia chcesz zmienić.



Informacja

Aby zapisać bieżące ustawienia w pliku, kliknij [**Export**] (Eksport).

Te same ustawienia można zastosować w innej drukarce, klikając [**Import**] (Import), a następnie wybierając plik wyeksportowanych ustawień. Aby uzyskać więcej informacji, patrz *Okno dialogowe ustawień* na stronie 21.

5 Inne funkcje

Potwierdzanie ustawień drukarki do etykiet

Możesz wydrukować raport ustawień, zawierający informacje na temat wersji oprogramowania sprzętowego, ustawień urządzenia oraz numeru seryjnego.

- 1 Włącz drukarkę.
- 2 Naciśnij i przytrzymaj przycisk odcinarki (>⌘), aby wydrukować raport.

Informacja

Aby wydrukować raport, zalecamy rolki DK z etykietami o minimalnej szerokości 29 mm oraz długości zadruku wynoszącej 64 mm. Nie można używać rolek DK do drukowania 2-kolorowego.

Konfiguracja druku 2-kolorowego w innych aplikacjach

Postępuj zgodnie z poniższymi instrukcjami, jeśli podejmujesz próbę drukowania 2-kolorowego z aplikacji innej niż P-touch Editor.

System Windows

- 1 Otwórz okno **Urządzenia i drukarki**, a następnie wybierz i kliknij prawym przyciskiem myszy pozycję **[QL-800]**.
Kliknij opcję **[Właściwości drukarki]**.
- 2 Wybierz kartę **[Ogólne]**, a następnie kliknij przycisk **[Preferencje]**.
- 3 W sekcji **[Typ papieru]** wybierz **[czarny/czerwony]**.

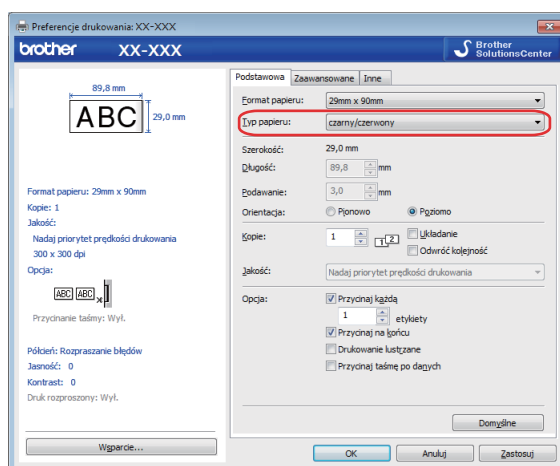

System Mac OS

- 1 Kliknij [**Plik**], a następnie wybierz [**Drukowanie**].
Wyświetli się ekran drukowania.
- 2 Kliknij przycisk [**Pokaż szczegóły**].
Wyświetli się inny ekran drukowania.
Kliknij menu rozwijane [**Notatki**], aby wybrać opcję [**Zaawansowane**].
- 3 W sekcji [**Color**] (Kolor) wybierz [**2-Color(Black/Red)**] (2-kolorowy [czarny/czerwony]).

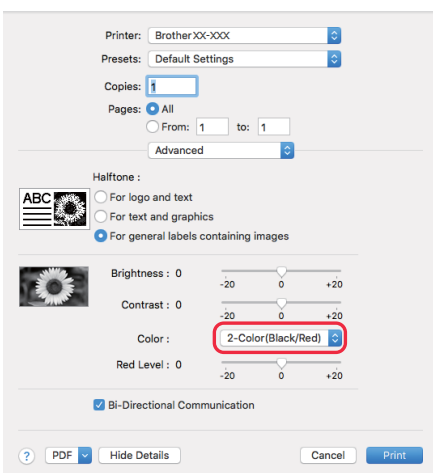

! Ważne

Należy użyć tych ustawień przy drukowaniu w trybie monochromatycznym stosując rolkę taśmy DK czarnej/czerwonej o szerokości 62 mm.

Druk rozproszony (tylko system Windows)

Drukowanie dużej liczby etykiet można rozdzielić pomiędzy kilka drukarek. Ponieważ drukowanie odbywa się jednocześnie, pozwala to skrócić jego całkowity czas.

Informacja

- Drukowanie można rozdzielić pomiędzy drukarki połączone za pomocą przewodu USB.
- Liczba stron jest automatycznie rozdzielana pomiędzy wybrane drukarki. Jeśli określonej liczby stron nie można równo rozdzielić pomiędzy drukarki, zostaną one rozdzielone według kolejności drukarek na liście w oknie dialogowym po konfiguracji ustawień drukowania w kroku 4.

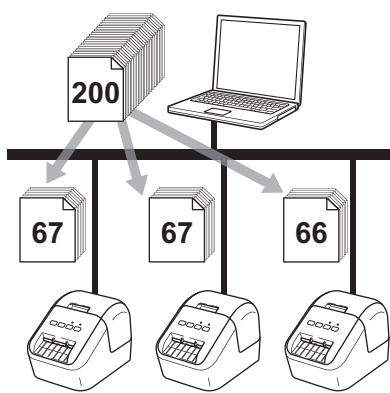

- 1 W menu [**Plik**] w programie P-touch Editor kliknij polecenie [**Drukuj**].
- 2 Kliknij opcję [**Właściwości...**].

- 3 Kliknij kartę **[Zaawansowane]**, zaznacz pole wyboru **[Druk rozproszony]**, a następnie kliknij opcję **[Ustawienia]**.

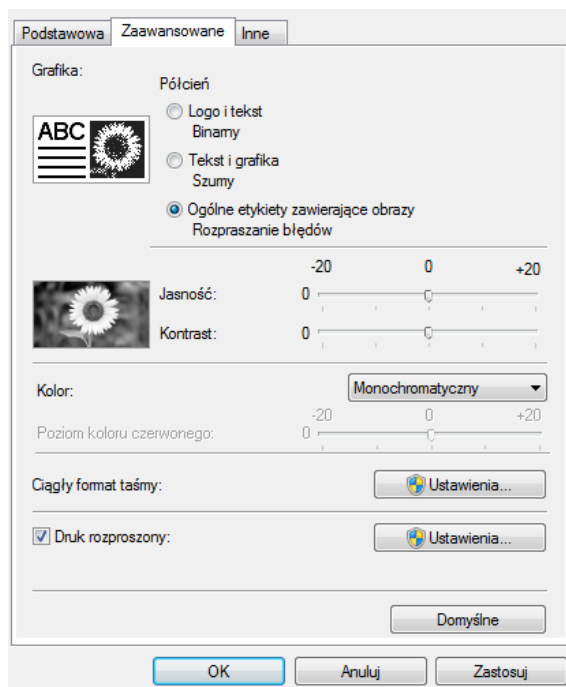

- 4 W oknie dialogowym **Ustawienia druku rozproszonego** wybierz drukarkę, pomiędzy które ma zostać rozdzielone drukowanie.

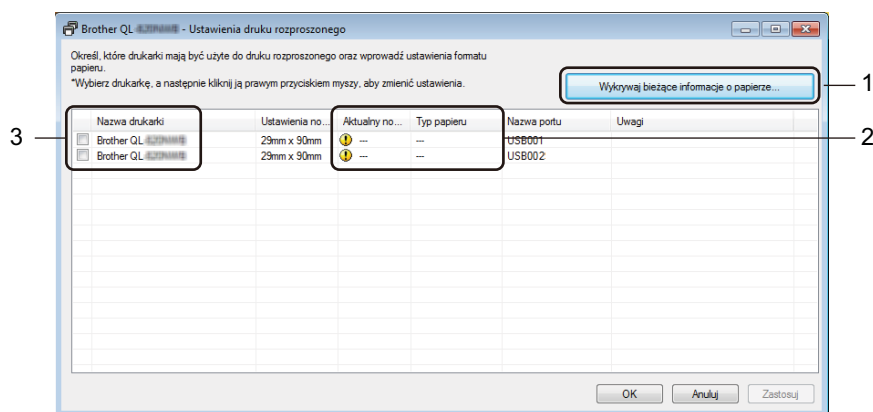

- Kliknij opcję **[Wykryj bieżące informacje o papierze...]** (1).
- Wykryte bieżące informacje o drukarce zostaną wyświetlone w pozycjach **[Aktualny nośnik]** i **[Typ papieru]** (2).
- Zaznacz pole wyboru obok żądanej drukarki w kolumnie **[Nazwa drukarki]** (3).

Informacja

Jeśli wybrana szerokość etykiety różni się od wyświetlanej w kolumnie **[Aktualny nośnik]**, pojawia się ikona . Włóż do drukarki etykietę o szerokości określonej dla opcji **[Szerokość ustawiona]**.

5 Określ rozmiar etykiety.

A. Jeśli została wybrana tylko jedna drukarka.

W oknie dialogowym **Ustawienia druku rozproszonego** z kroku 4 wybierz drukarkę, która ma zostać skonfigurowana, a następnie kliknij ją dwukrotnie lub kliknij prawym przyciskiem myszy i wybierz opcję **[Ustawienia]**. Z listy rozwijanej **[Szerokość ustawiona]** wybierz rozmiar etykiety.



Informacja

Informacje wyświetlane w oknie dialogowym **[Ustawienia druku rozproszonego]** z kroku 4 można wprowadzić w polu tekstowym **[Uwagi]**.

B. Jeśli zostało wybranych kilka drukarek.

W oknie dialogowym **Ustawienia druku rozproszonego** z kroku 4 wybierz drukarki, które mają zostać skonfigurowane, kliknij je prawym przyciskiem myszy i wybierz opcję **[Ustawienia]**. Z listy rozwijanej **[Szerokość ustawiona]** wybierz rozmiar etykiety. Taki sam rozmiar etykiety zostanie zastosowany we wszystkich wybranych drukarkach.



Informacja

Ustawienia opcji **[Ustawienia drukarki]** i **[Uwagi]** nie są dostępne.

6 Kliknij przycisk **[OK]**, aby zamknąć okno ustawiania rozmiaru etykiety.

7 Kliknij przycisk **[OK]**, aby zamknąć okno **[Ustawienia druku rozproszonego]**. Konfiguracja została zakończona.

8 Kliknij przycisk **[OK]**, aby rozpocząć drukowanie rozproszone.



Informacja

- W przypadku drukarki podłączonej za pośrednictwem koncentratora USB lub serwera druku wykrycie informacji o urządzeniu może nie być możliwe. Przed rozpoczęciem drukowania wprowadź ręcznie ustawienia i sprawdź, czy drukarka może drukować.
- Zalecamy wykonanie testu połączenia dla danego środowiska operacyjnego. Skontaktuj się z menedżerem ds. technologii informacyjnych lub administratorem w celu uzyskania pomocy.



Aplikacja

Jak korzystać z aplikacji P-touch Editor	30
Jak korzystać z aplikacji P-touch Library (tylko system Windows)	42
Jak korzystać z aplikacji P-touch Editor Lite (tylko system Windows)	47
Jak zaktualizować oprogramowanie P-touch	51

Aby używać drukarki wraz z komputerem, zainstaluj aplikację P-touch Editor i sterownik drukarki.

Aby pobrać najnowsze sterowniki i oprogramowanie, odwiedź stronę Brother support pod adresem support.brother.com

[Wybierz region/kraj.] – [Pobieranie] – [Wybierz posiadany produkt]

System Windows

Uruchamianie aplikacji P-touch Editor

1 Uruchom aplikację P-touch Editor.

■ **System Windows Vista / Windows 7**

Naciśnij przycisk Start i kliknij pozycję [Wszystkie programy] – [Brother P-touch] – [P-touch Editor 5.x] lub kliknij dwukrotnie ikonę skrótu [P-touch Editor 5.x] na pulpicie.

■ **System Windows 8 / Windows 8.1**

Kliknij [P-touch Editor 5.x] na ekranie [Aplikacje] lub kliknij dwukrotnie ikonę [P-touch Editor 5.x] na pulpicie.

■ **System Windows 10**

Naciśnij przycisk Start i kliknij pozycję [P-touch Editor 5.x] w [Brother P-touch] lub kliknij dwukrotnie ikonę [P-touch Editor 5.x] na pulpicie.



2 Po uruchomieniu aplikacji P-touch Editor wybierz, czy chcesz utworzyć nowy układ czy otworzyć już istniejący.

 **Informacja**

Aby zmienić sposób działania aplikacji P-touch Editor po jej uruchomieniu, kliknij [Narzędzia] – [Opcje] na pasku menu aplikacji P-touch Editor, aby wyświetlić okno dialogowe **Opcje**. Po lewej stronie wybierz nagłówek [Ogólne], a następnie żądane ustawienie w polu listy [Operacje] w obszarze [Ustawienia uruchamiania]. Ustawienie fabryczne to [Wyświetl nowy widok].

3 Wybierz jedną z wyświetlanych opcji:

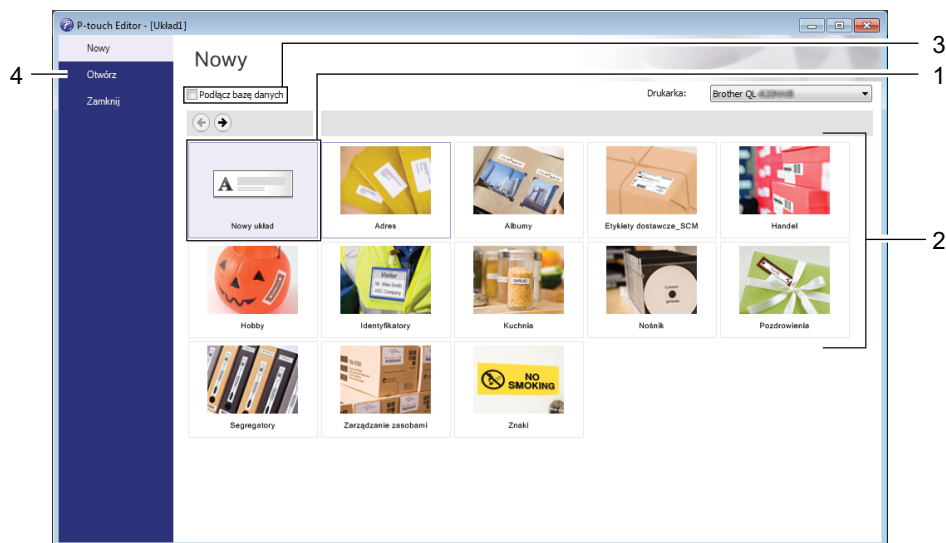

- 1 Aby utworzyć nowy układ, kliknij dwukrotnie [**Nowy układ**] lub kliknij [**Nowy układ**], a następnie [→].
- 2 Aby utworzyć nowy układ przy użyciu wstępnie ustawionego układu, kliknij dwukrotnie przycisk kategorii lub wybierz przycisk kategorii, a następnie kliknij [→].
- 3 Aby połączyć istniejący układ z bazą danych, zaznacz pole wyboru [**Podłącz bazę danych**].
- 4 Aby otworzyć istniejący układ, kliknij [**Otwórz**].

Drukowanie przy użyciu aplikacji P-touch Editor

■ Tryb Express

Ten tryb pozwala szybko tworzyć układy zawierające tekst i obrazy.

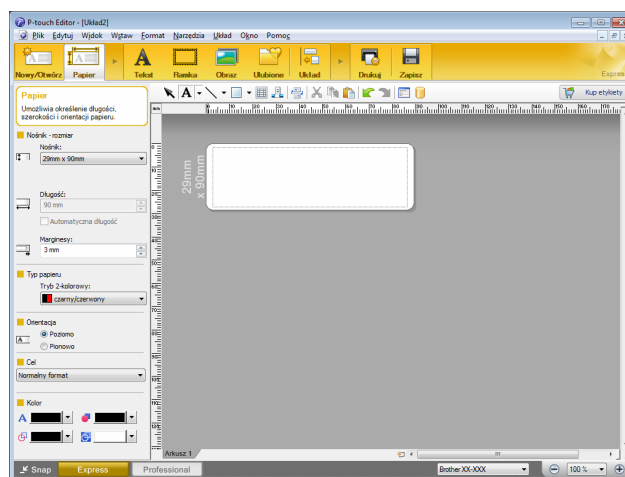

Aby wydrukować dokument, wybierz opcję **[Plik] – [Drukuj]** z paska menu lub kliknij ikonę **[Drukuj]**. Przed wydrukowaniem skonfiguruj ustawienia drukowania na ekranie Drukuj.

■ Tryb Professional

Ten tryb pozwala tworzyć układy za pomocą wielu zaawansowanych narzędzi i opcji.

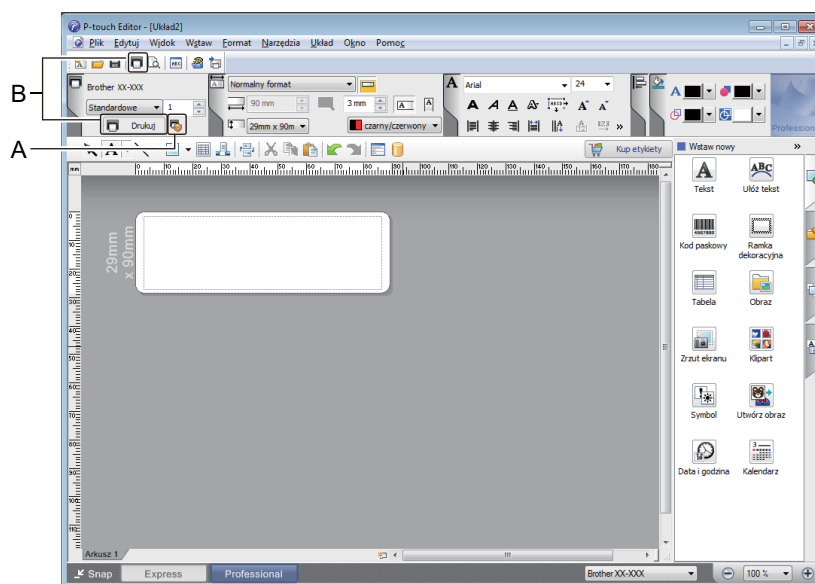

Aby wydrukować dokument, wybierz opcję **[Plik] – [Drukuj]** z paska menu lub kliknij ikonę **[Drukuj]** (A). Przed wydrukowaniem skonfiguruj ustawienia drukowania na ekranie Drukuj.

Ponadto, aby rozpocząć drukowanie bez zmiany ustawień drukowania, można kliknąć ikonę **[Drukuj]** (B).

Tryb Snap

Ten tryb pozwala wykonać zrzut fragmentu lub całego ekranu komputera, wydrukować go jako obraz i zapisać do wykorzystania w przyszłości.

- 1 Kliknij przycisk wybierania trybu **[Snap]**.
Zostanie wyświetlone okno dialogowe **Opis trybu Snap**.



- 2 Kliknij przycisk **[OK]**.
Zostanie wyświetlona paleta trybu **Snap**.





Drukowanie za pomocą rolki taśmy DK czarnej/czerwonej o szerokości 62 mm

Użyj następujących ustawień przy drukowaniu z użyciem rolki startowej (62 mm) dołączonej do drukarki do etykiet lub dostępnej na rynku papierowej etykiety ciągłej (czarnej/czerwonej) DK-22251.

Konfiguracja przy użyciu aplikacji P-touch Editor

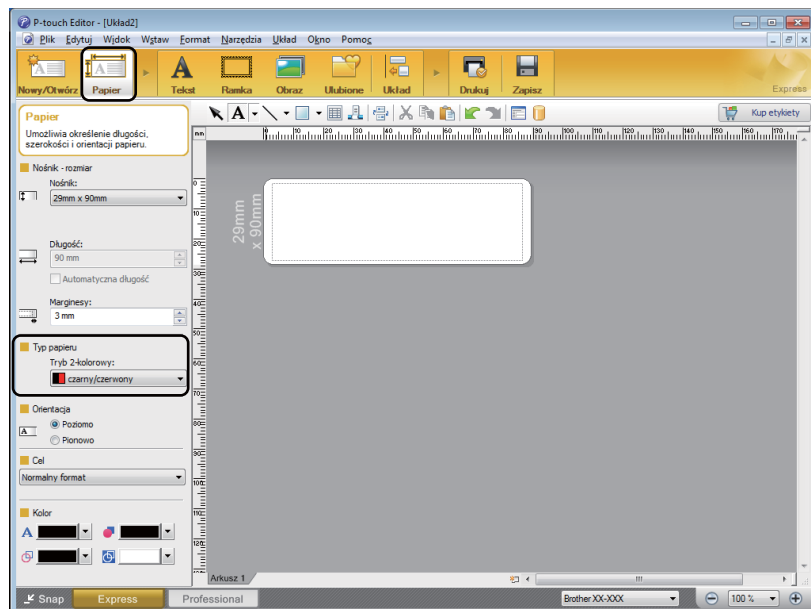
Tryb Express



1 Wybierz funkcję  [Papier] – pojawi się opcja Trybu dwukolorowego.

2 Wybierz opcję [czarny/czerwony], aby włączyć [Tryb 2-kolorowy:].

6

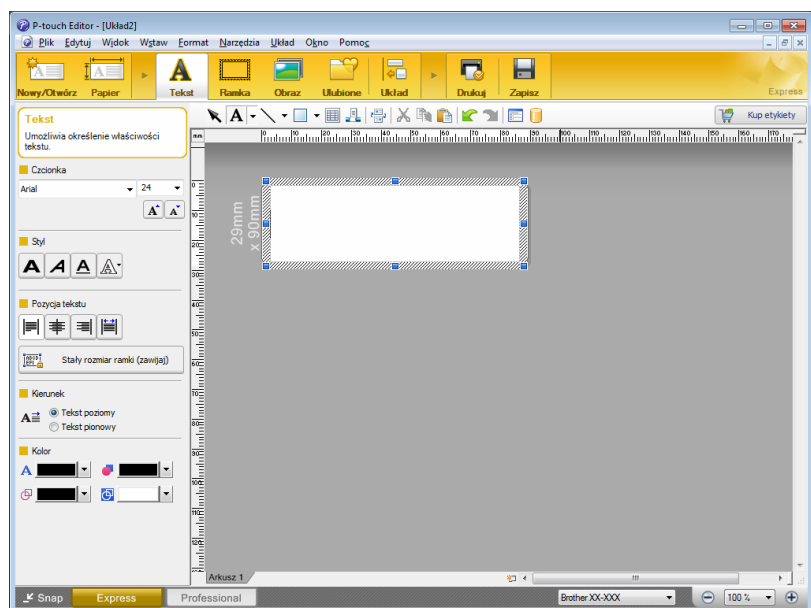

3 Wybierz funkcję [Tekst], aby edytować kolor tekstu.

4 Wybierz funkcję [Ramka], aby edytować kolor ramki.



- Użyj opcji [Ustawia kolor wybranego tekstu], aby edytować kolor tekstu.
- Użyj opcji [Zmienia kolor wypełnienia], aby edytować kolor, którym wypełniany jest zamknięty obszar.
- Użyj opcji [Zmienia kolor linii], aby edytować kolor linii.
- Użyj opcji [Zmienia kolor tła obiektu], aby edytować kolor tła wybranego obiektu.

Tryb Professional

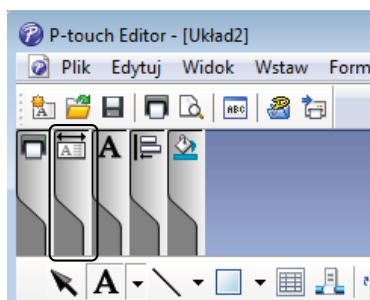

- 1 Kliknij ilustrację – pojawi się widok szczegółowy.

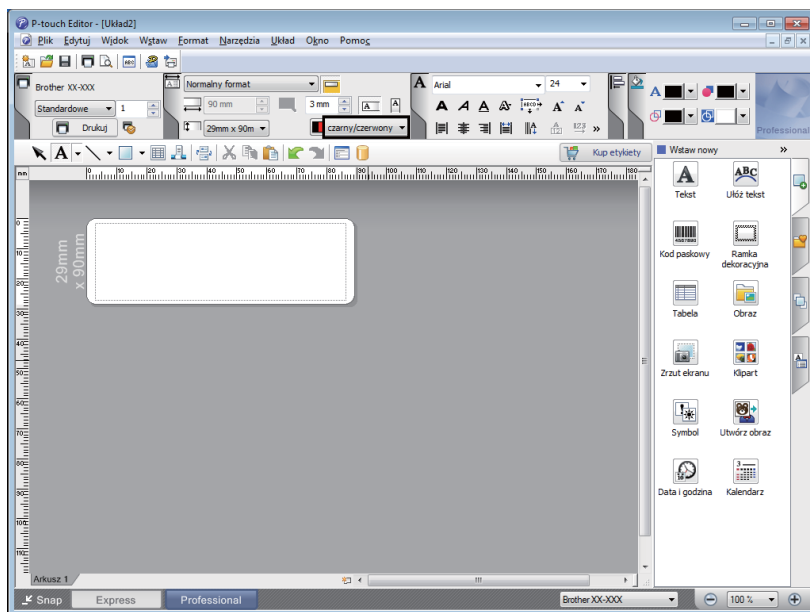

- 2 Wybierz opcję [czarny/czerwony] na karcie [Papier].

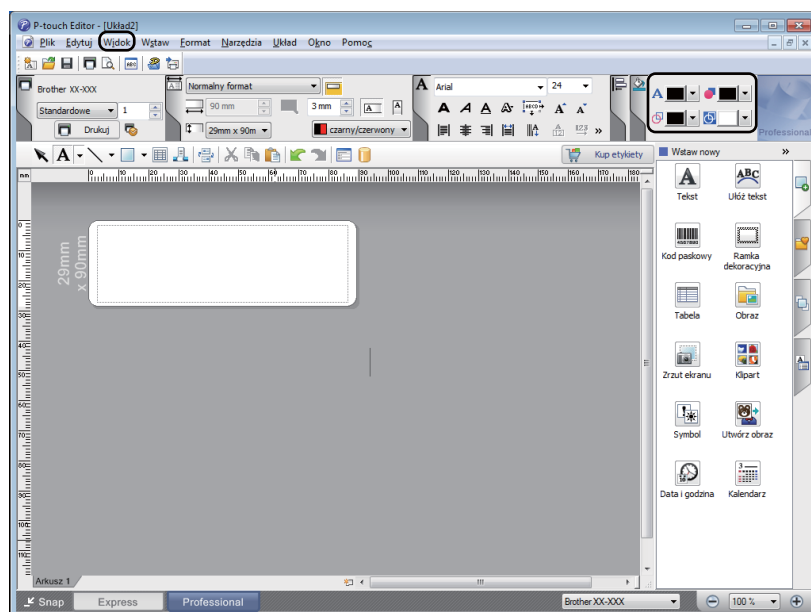

- 3 Kliknij **[Widok]**, a następnie wybierz **[Paleta właściwości]** i kliknij **[Kolor]**. Pojawi się paleta edycji kolorów.



- Użyj opcji **[A]** **[Ustawia kolor wybranego tekstu]**, aby edytować kolor tekstu.
- Użyj opcji **[Zmienia kolor wypełnienia]**, aby edytować kolor, którym wypełniany jest zamknięty obszar.
- Użyj opcji **[Zmienia kolor linii]**, aby edytować kolor linii.
- Użyj opcji **[Zmienia kolor tła obiektu]**, aby edytować kolor tła wybranego obiektu.



Informacja

- Gęstość druku koloru czarnego/czerwonego można ustawić w Narzędziu do konfiguracji ustawień drukarki.
- Nie można ustawić trybu wysokiej rozdzielczości, jeśli wykorzystywana jest funkcja drukowania 2-kolorowego.

Dostosowanie zakresu czerwieni, jasności i kontrastu

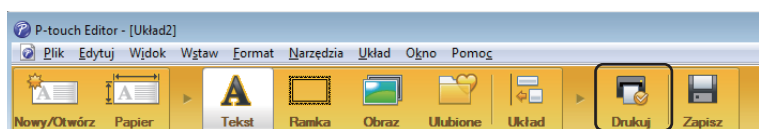

- 1 Otwórz okno dialogowe **[Drukuj]** programu P-touch Editor.

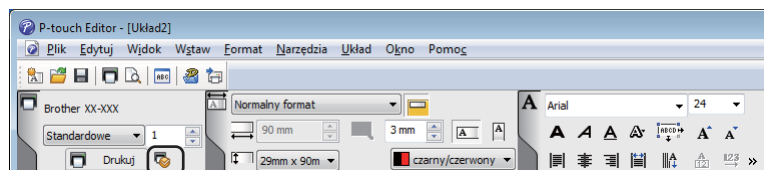

- 2 Kliknij opcję **[Właściwości]**.

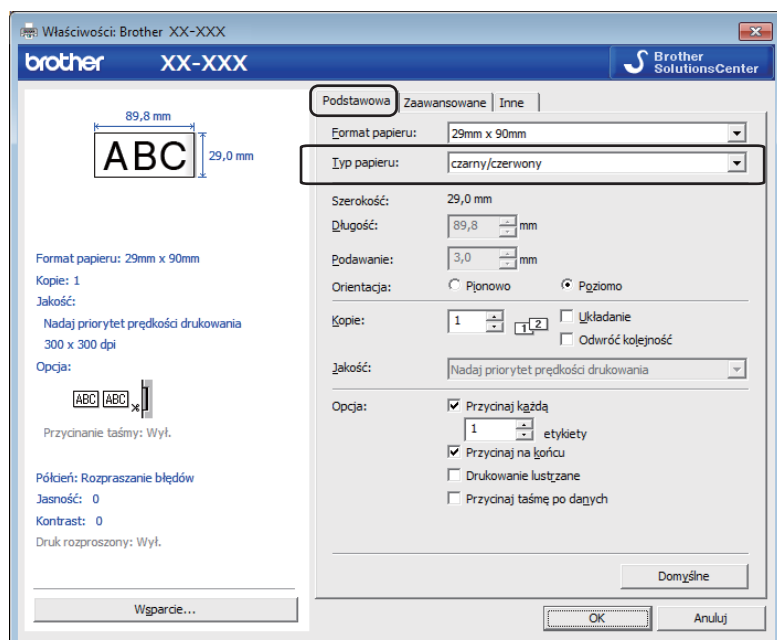
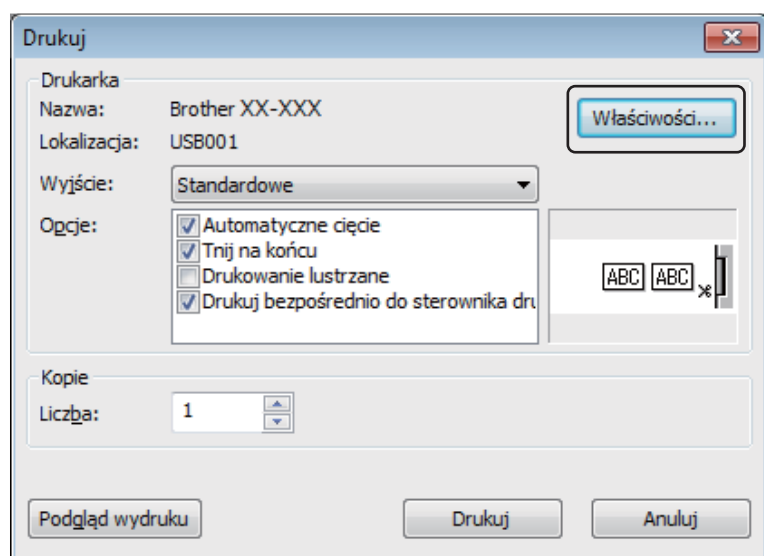

- 3 Wybierz kartę **[Podstawowa]**.
- 4 Ustaw opcję **[Typ papieru]** na **[czarny/czerwony]**.

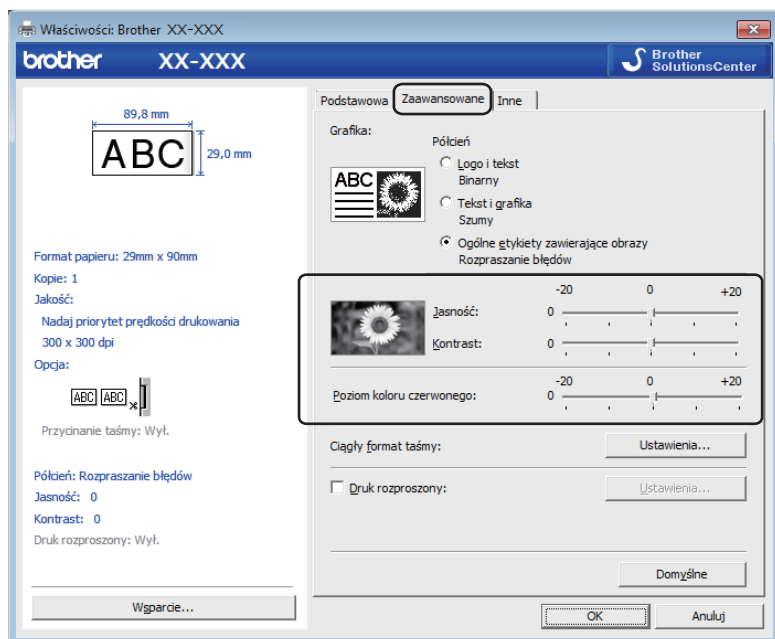

- 5 Wybierz kartę [**Zaawansowane**].
- 6 Ustaw właściwości [**Jasność**] i [**Kontrast**] (z zakresu od -20 do +20).
- 7 Ustaw właściwość [**Poziom koloru czerwonego**] (Zakres możliwych ustawień: od -20 do +20.)

System Mac OS

Uruchamianie aplikacji P-touch Editor

Kliknij dwukrotnie [Macintosh HD] – [Programy], a następnie kliknij dwukrotnie ikonę aplikacji [P-touch Editor].



Informacja

W przypadku korzystania z systemu Mac OS nie można przesyłać do drukarki danych z etykiet utworzonych przy użyciu aplikacji P-touch Editor.

Tryby działania

■ Tryb Standard

Ten tryb pozwala szybko tworzyć etykiety zawierające tekst i obrazy.

Okno układu składa się z następujących części:

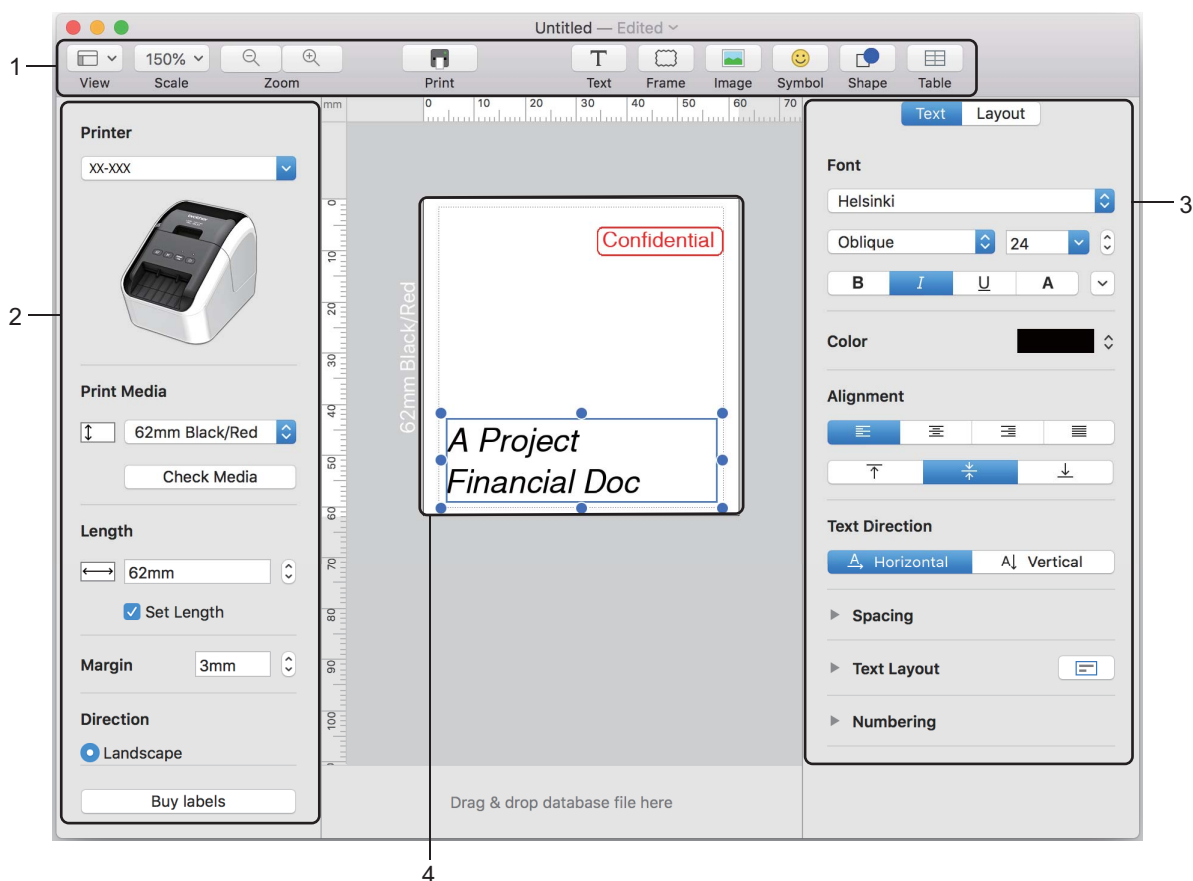

- 1 Pasek poleceń
- 2 Pasek narzędzi rysowania/edycji
- 3 Inspektor
- 4 Okno układu

Konfiguracja drukowania 2-kolorowego

Drukarka obsługuje funkcję drukowania 2-kolorowego.

Konfiguracja przy użyciu aplikacji P-touch Editor

Tryb Standard

- 1 Wybierz [62mm Black/Red] (62 mm czarna/czerwona).

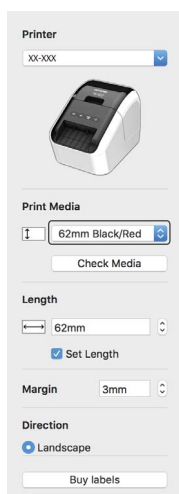

- 2 Wybierz kolory tekstu i obiektów.

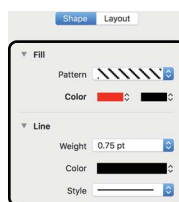
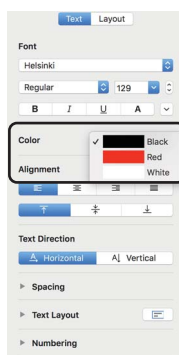

Informacja

Gęstość druku koloru czarnego/czerwonego można ustawić w Printer Setting Tool (Narzędzie do konfiguracji ustawień drukarki).

Dostosowanie koloru czerwonego

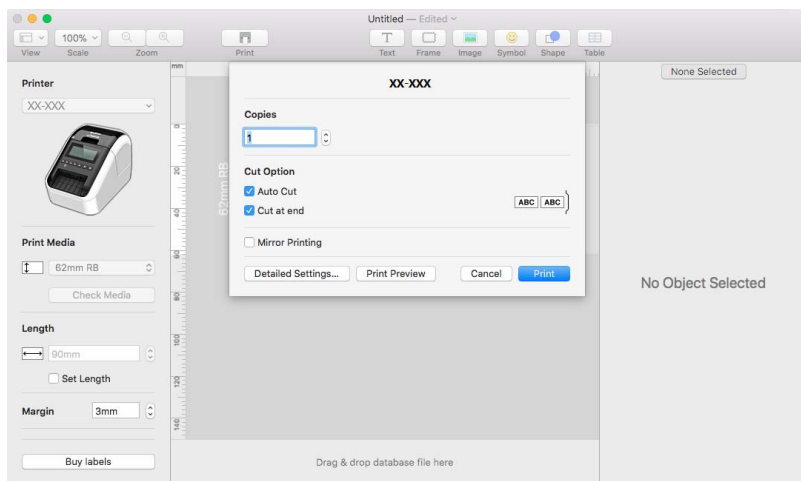

- 1 Otwórz okno dialogowe **[Print]** (Drukuj) programu P-touch Editor.
- 2 Kliknij przycisk **[Detailed Settings]** (Szczegółowe ustawienia).

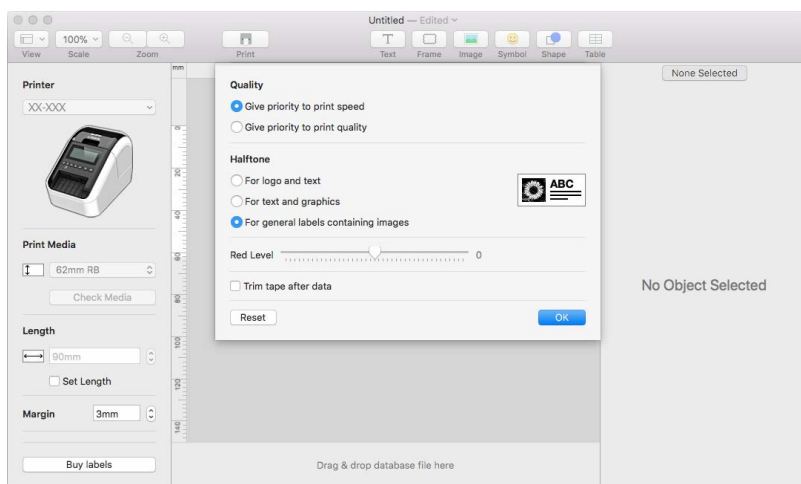

- 3 Ustaw właściwość **[Red Level]** (Poziom koloru czerwonego) (z zakresu od -20 do +20).

Jak korzystać z aplikacji P-touch Library (tylko system Windows)

P-touch Library

Program ten pozwala na zarządzanie i drukowanie szablonów z aplikacji P-touch Editor.

Uruchamianie aplikacji P-touch Library

■ System Windows Vista / Windows 7

Po kliknięciu przycisku Start kliknij **[Wszystkie programy]** – **[Brother P-touch]** – **[P-touch Tools]** – **[P-touch Library 2.2]**.

■ System Windows 8 / Windows 8.1

Kliknij pozycję **[P-touch Library 2.2]** na ekranie **[Aplikacje]**.

■ System Windows 10

Naciśnij przycisk Start, a następnie kliknij **[P-touch Library 2.2]** w obszarze **[Brother P-touch]**.

Po uruchomieniu aplikacji P-touch Library zostanie wyświetlone okno główne.

Okno główne

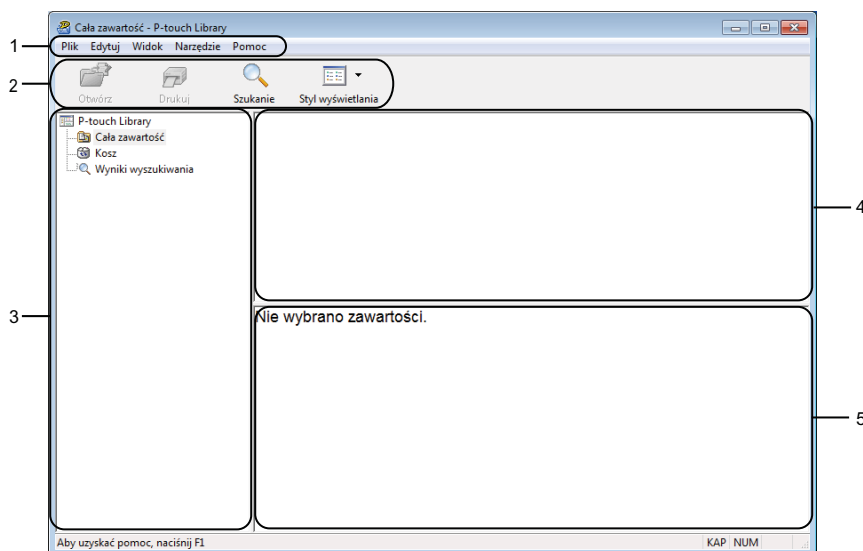

1 Pasek menu

Zapewnia dostęp do wszystkich poleceń pogrupowanych w poszczególnych kategoriach menu (**[Plik]**, **[Edytuj]**, **[Widok]**, **[Narzędzie]** i **[Pomoc]**) zgodnie z ich funkcjami.

2 Pasek narzędzi

Zapewnia dostęp do często używanych poleceń.

3 Lista folderów

Wyświetla listę folderów. Po wybraniu folderu na liście szablonów zostaną wyświetlone szablony znajdujące się w wybranym folderze.



4 Lista szablonów

Wyświetla listę szablonów w wybranym folderze.

5 Podgląd

Wyświetla podgląd wybranych szablonów z listy szablonów.

Objaśnienia ikon paska narzędzi

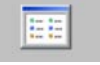
Ikona	Nazwa przycisku	Funkcja
	Otwórz	Służy do otwierania wybranego szablonu.
	Drukuj	Pozwala wydrukować wybrany szablon za pomocą drukarki.
	Szukanie	Umożliwia wyszukiwanie szablonów zarejestrowanych w aplikacji P-touch Library.
	Styl wyświetlania	Służy do zmieniania stylu wyświetlania pliku.

Otwieranie i edytowanie szablonów

Wybierz szablon, który chcesz otworzyć lub edytować, a następnie kliknij opcję [Otwórz].

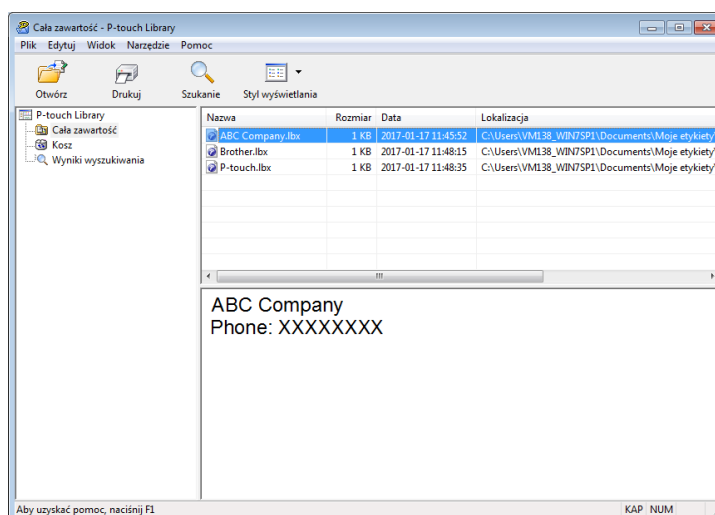

Zostanie uruchomiony program powiązany z szablonem, w którym można edytować ten szablon.

Jak korzystać z aplikacji P-touch Library (tylko system Windows)

Drukowanie szablonów

Zaznacz szablon, który chcesz wydrukować, a następnie kliknij opcję **[Drukuj]**.

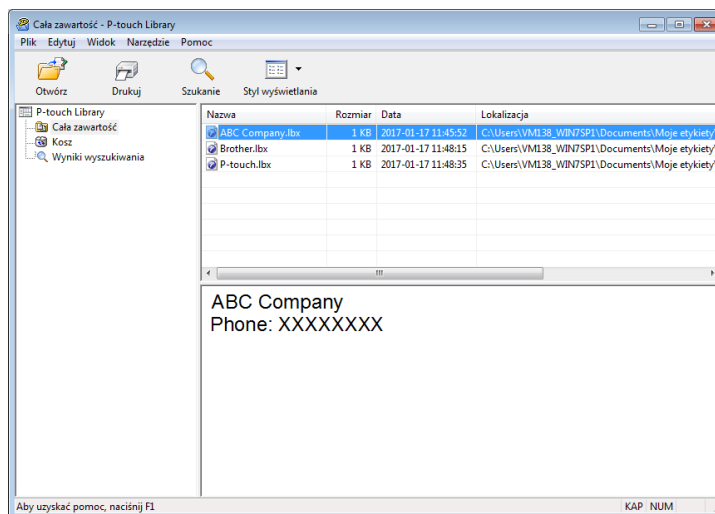

Podłączona drukarka wydrukuje szablon.

Wyszukiwanie szablonów

Umożliwia wyszukiwanie szablonów zarejestrowanych w aplikacji P-touch Library.

- 1 Kliknij przycisk [**Szukanie**].
Wyświetli się okno dialogowe **Szukanie**.

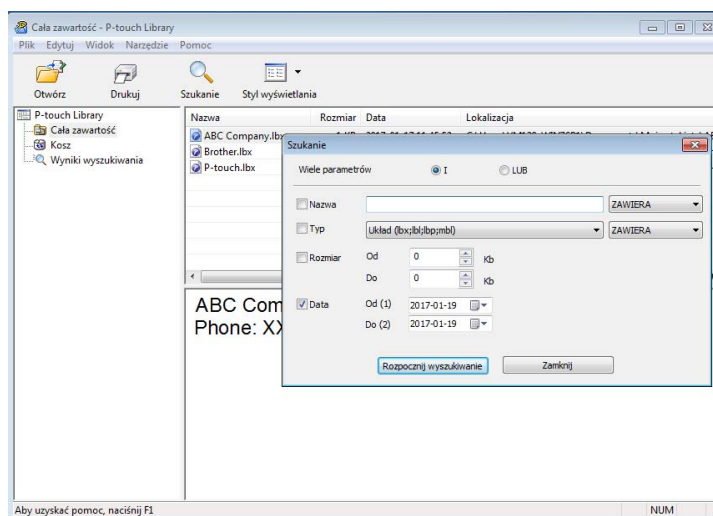

- 2 Określ kryteria wyszukiwania.
Dostępne są następujące kryteria wyszukiwania:

Ustawienia	Szczegóły
Wiele parametrów	Określa, w jaki sposób program wykonuje wyszukiwanie w przypadku podania wielu kryteriów. W przypadku wybrania operatora [I] program wyszukuje pliki, które spełniają wszystkie kryteria. W przypadku wybrania operatora [LUB] program wyszukuje pliki, które spełniają co najmniej jedno kryterium.
Nazwa	Wyszukuje szablon według określonej nazwy pliku.
Typ	Wyszukuje szablon według określonego typu pliku.
Rozmiar	Wyszukuje szablon według określonego rozmiaru pliku.
Data	Wyszukuje szablon według określonej daty pliku.

- 3 Kliknij opcję [**Rozpocznij wyszukiwanie**].
Rozpocznie się wyszukiwanie.
Na ekranie wyświetlone zostaną wyniki wyszukiwania.

- 4 Zamknij okno dialogowe **Szukanie**.
Aby potwierdzić wyniki wyszukiwania, kliknij [**Wyniki wyszukiwania**] w widoku folderów.



Informacja



Szablony można zarejestrować w aplikacji P-touch Library, przeciągając je i upuszczając w folderze [**Cała zawartość**] lub na liście folderów. Można również skonfigurować aplikację P-touch Editor, aby rejestrować szablony w aplikacji P-touch Library automatycznie, za pomocą następującej procedury:

- 1 W menu aplikacji P-touch Editor wybierz opcje [**Narzędzia**] – [**Opcje**].
 - 2 W oknie dialogowym **Opcje** kliknij pozycję [**Ustawienia rejestracji**] na karcie [**Ogólne**].
 - 3 Wybierz przedział czasowy rejestracji szablonów utworzonych za pomocą aplikacji P-touch Editor, a następnie kliknij przycisk [**OK**].
-

Jak korzystać z aplikacji P-touch Editor Lite (tylko system Windows)

Za pomocą aplikacji P-touch Editor Lite można szybko tworzyć proste układy etykiet, bez konieczności instalowania sterowników czy oprogramowania.

Aplikacja P-touch Editor Lite jest obsługiwana tylko w przypadku podłączenia drukarki za pomocą przewodu USB. Po podłączeniu przewodu USB na ekranie komputera zostanie wyświetlone okno dialogowe.

- W przypadku systemu Windows Vista kliknij ikonę  (P-touch Editor Lite).
- W przypadku systemu Windows 7 / Windows 8 / Windows 8.1 / Windows 10 kliknij opcję „Otwórz folder, aby zobaczyć pliki”, a następnie kliknij dwukrotnie ikonę .









Aplikacja P-touch Editor Lite zostaje uruchomiona.



* Drukarka musi być ustawiona w trybie P-touch Editor Lite. Naciśnij i przytrzymaj przycisk Editor Lite, aż zapali się dioda LED Editor Lite.

Okno układu

















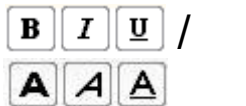











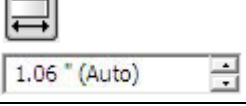

1 Pasek narzędzi poleceń

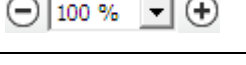
Ikona	Funkcja
	Wyświetla ekran tworzenia nowej etykiety.
	Otwiera plik zapisany za pomocą aplikacji P-touch Editor Lite.
	Zapisuje dane na komputerze, ale nie w drukarce.
	Wstawia nowe pole tekstowe (przydatne podczas tworzenia etykiet zawierających zarówno pojedyncze linie tekstu, jak i wiele wierszy).
	Wstawia obraz do etykiety. Z pliku: wstawia obraz zapisany na komputerze. Zrzut ekranu: wstawia zaznaczony obszar ekranu komputera jako grafikę. Symbol: wstawia jeden z wbudowanych symboli komputera.
	Wstawia ramkę.
	Zamyka aplikację P-touch Editor Lite i uruchamia aplikację P-touch Editor.
	Wyświetla menu. Menu zawiera wszystkie funkcje aplikacji P-touch Editor Lite.





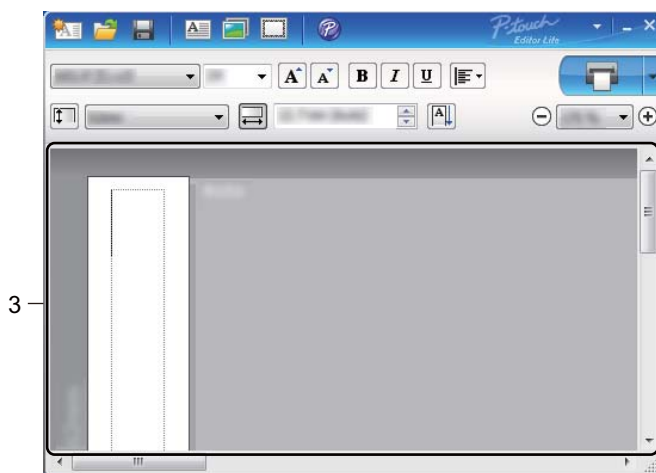

Ikona	Funkcja
	Minimalizuje aplikację P-touch Editor Lite.
	Zamyka aplikację P-touch Editor Lite.

2 Pasek właściwości

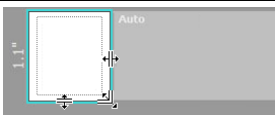
Ikona	Funkcja
	Kliknij przycisk  , aby zmienić czcionkę.
	Kliknij przycisk  , aby określić rozmiar czcionki. Rozmiar czcionki można powiększyć lub zmniejszyć o jeden poziom, klikając przycisk  lub  .
	Określa styl czcionki:  /  /  /  /   /  pogrubienie  /  kursywa  /  podkreślenie
	Określa wyrównanie tekstu w polu tekstowym.
	Ustawia szerokość etykiety. Kliknij przycisk  , aby automatycznie wykryć szerokość włożonej etykiety.
	Ustawia długość etykiety. Kliknij przycisk  , aby automatycznie dostosować długość etykiety do wprowadzonego tekstu.
	Ustawia/anuluje ustawienie kierunku etykiety na pionowy.
	Kliknij przycisk  , aby ustawić współczynnik powiększenia dla widoku etykiety. Współczynnik powiększenia można zmienić, klikając przycisk  lub  .
	Kliknij przycisk  , aby wydrukować normalnie, lub przycisk  , aby wydrukować z opcjami. Automatyczne przycięcie: każda etykieta jest automatycznie odcinana po wydrukowaniu. Przycinaj na końcu: przycina etykiety po wydrukowaniu ostatniej etykiety. Kopie: drukowanie większej liczby kopii etykiety.

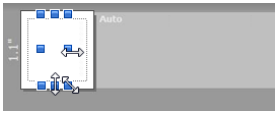

3 Widok etykiety

Wyświetlacz	Funkcja
	Ten widok etykiety jest wyświetlany po uruchomieniu oprogramowania. Aktualnie ustawiona szerokość etykiety jest wyświetlana po lewej stronie obrazu etykiety. Gdy po prawej stronie wyświetlany jest napis „Auto”, długość etykiety jest automatycznie dostosowywana do długości tekstu.
	Aby zmienić ręcznie długość i szerokość etykiety, przesunąć wskaźnik na obramowanie obszaru etykiety, a następnie przeciągnij je, gdy pojawi się niebieska linia.
	Aby dostosować rozmiar okna aplikacji P-touch Editor Lite, przesunąć wskaźnik nad krawędź okna i przeciągnij ją, gdy wskaźnik zmieni się w strzałkę.
	Podczas przesuwania obiektów czasami wyświetlane są wytyczne. Wyświetlane są, gdy obiekt jest wyrównywany do lewej, prawej, górnej lub dolnej krawędzi obszaru możliwego do zadrukowania lub na jego środku. Na ilustracji po lewej stronie wytyczne wskazują, że obiekt jest wyrównywany do środka górnej krawędzi etykiety.
	Wstawione pola tekstowe, obrazy oraz ramki są traktowane jak obiekty. Obiekty są otoczone uchwytami (wskazanymi przez osiem niebieskich punktów).
	Wskazuje zaznaczony obiekt.
	Gdy wskaźnik zostanie przesunięty nad uchwyt, zmienia się w strzałkę. Przeciągnij dany uchwyt, aby zmienić rozmiar obiektu.
	Aby przesunąć obiekt, przeciągnij go, gdy wskaźnik zmieni się w krzyżyk. W przypadku obiektów tekstowych wskaźnik zmienia się w krzyżyk tylko na obramowaniu obiektu.

Kliknij prawym przyciskiem myszy w obszarze widoku układu, aby użyć poniższych funkcji z menu.

Inne funkcje (kliknij prawym przyciskiem myszy, aby wyświetlić)

Menu	Wykonaj
Cofnij Wykonaj ponownie	Kliknij polecenie Cofnij , aby cofnąć ostatnią operację. Kliknij polecenie Wykonaj ponownie , aby wykonać ponownie ostatnią operację.
Wytnij Kopiuj Wklej	Zaznacz obszar tekstu (lub obiekt), który ma zostać wycięty lub skopiowany, i wybierz polecenie Wytnij lub Kopiuj . Kliknij obszar docelowy i wybierz polecenie Wklej .
Marginesy	Ta funkcja nie jest dostępna w drukarkach serii QL.
Wstaw	Kliknij polecenie Wstaw . Wybierz opcję Pole tekstowe , aby wstawić tekst na etykietę. Wybierz opcję Z pliku , aby wstawić obraz zapisany na komputerze. Wybierz opcję Zrzut ekranu , aby wstawić zaznaczony obszar ekranu komputera. Wybierz opcję Symbol , aby wstawić jeden z wbudowanych symboli komputera. Wybierz opcję Ramka , aby wstawić jedną z wbudowanych ramek aplikacji P-touch Editor Lite.
Kierunek	Zaznacz tekst obiektu i kliknij opcję Tekst poziomy lub Tekst pionowy , aby zmienić kierunek tekstu.
Numeracja	Zaznacz numer lub literę w tekście i kliknij opcję Numeracja , aby wstawić kolejną liczbę lub literę na każdej etykietce. Kliknij  po prawej stronie przycisku Drukuj , a następnie kliknij Opcje drukowania . Zaznacz pole Numeracja i wpisz liczbę drukowanych etykiet w polu Liczba . Kliknij przycisk Drukuj .
Zmień obraz	Zaznacz obraz i kliknij polecenie Zmień obraz , aby zastąpić bieżący obraz innym obrazem.
Obróć	Obracanie obiektów o 0° , 90° , 180° lub 270° .
Porządkuj	Zaznacz jeden z obiektów i kliknij polecenie Porządkuj , a następnie wybierz polecenie Przesuń na wierzch , Przesuń na spód , Przesuń do przodu lub Wyślij do tyłu , aby ustawić kolejność każdego z obiektów w warstwie.
P-touch Editor...	Kliknij pozycję P-touch Editor, aby tymczasowo skorzystać z aplikacji P-touch Editor. Aby przejść do aplikacji P-touch Editor na stałe, naciśnij i przytrzymaj przycisk Editor Lite, aż zielona dioda LED Editor Lite zgaśnie.
Opcje	Kliknij polecenie Opcje . Wybierz mm lub cale , aby ustawić jednostkę miary. Wybierz język aplikacji P-touch Editor Lite. Uruchom ponownie aplikację, aby zastosować nowo wybrany „ Język ”. Wybierz opcję Wyświetl nową wartość po wydrukowaniu lub Przywróć wartość oryginalną po wydrukowaniu , aby ustawić opcję numeracji.
Strona Brother support	Kliknij pozycję Strona Brother support , aby przejść do strony internetowej w celu uzyskania pomocy i informacji.
Informacje o...	Kliknij opcję Informacje o , aby uzyskać informacje na temat wersji aplikacji P-touch Editor Lite.
Zamknij	Kliknij polecenie Zamknij , aby zakończyć pracę programu P-touch Editor Lite.

Oprogramowanie można zaktualizować do najnowszej wersji za pomocą programu P-touch Update Software.



Informacja

- Właściwe oprogramowanie i zawartość niniejszego podręcznika mogą się różnić.
- Nie wyłączaj zasilania w trakcie przesyłania danych lub aktualizowania oprogramowania sprzętowego.

Aktualizacja aplikacji P-touch Editor



Ważne

(Tylko system Windows) Przed przystąpieniem do aktualizowania aplikacji P-touch Editor należy zainstalować sterownik drukarki.

System Windows



1 Uruchom aplikację P-touch Update Software.

■ System Windows Vista / Windows 7

Kliknij dwukrotnie ikonę [P-touch Update Software].



Informacja

Oprogramowanie P-touch Update Software można również uruchomić w następujący sposób:

Kliknij przycisk Start, a następnie wybierz pozycje [Wszystkie programy] – [Brother P-touch] – [P-touch Update Software].

■ System Windows 8 / Windows 8.1

Kliknij [P-touch Update Software] na ekranie [Aplikacje] lub kliknij dwukrotnie ikonę [P-touch Update Software] na pulpicie.

■ System Windows 10

Naciśnij przycisk Start, a następnie kliknij pozycje [Brother P-touch] – [P-touch Update Software] lub kliknij dwukrotnie ikonę [P-touch Update Software] na pulpicie.



- 2 Kliknij ikonę **[Aktualizacja oprogramowania komputera]**.

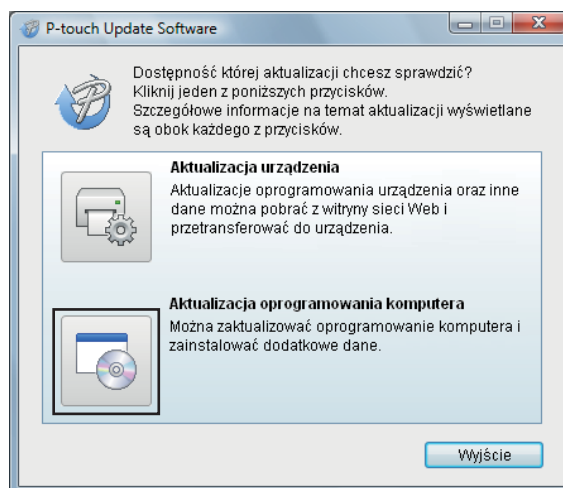

- 3 Wybierz opcje **[Drukarka]** i **[Język]**, zaznacz pola wyboru przy pozycjach Cable Label Tool i P-touch Editor, a następnie kliknij przycisk **[Instaluj]**.

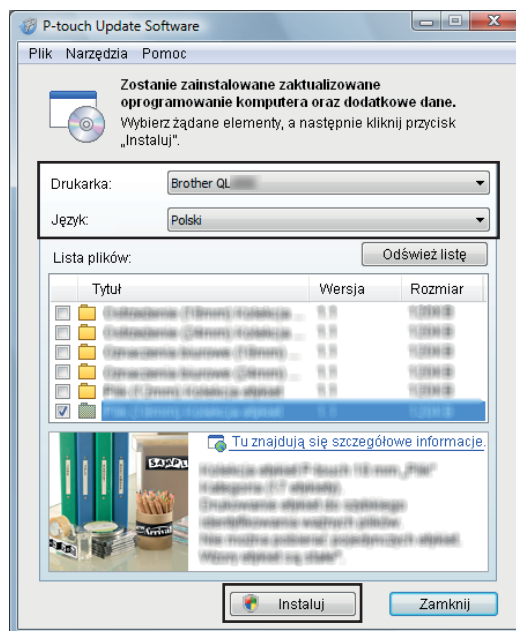

- 4 Zostanie wyświetlony komunikat informujący o zakończeniu instalacji.

System Mac OS

- 1 Kliknij dwukrotnie ikonę [**P-touch Update Software**] na pulpicie.

Informacja

Oprogramowanie P-touch Update Software można również uruchomić w następujący sposób:

Kliknij dwukrotnie [**Macintosh HD**] – [**Programy**] – [**P-touch Update Software**], a następnie kliknij dwukrotnie ikonę aplikacji [**P-touch Update Software**].



- 2 Kliknij ikonę [**Computer software update**] (Aktualizacja oprogramowania komputera).

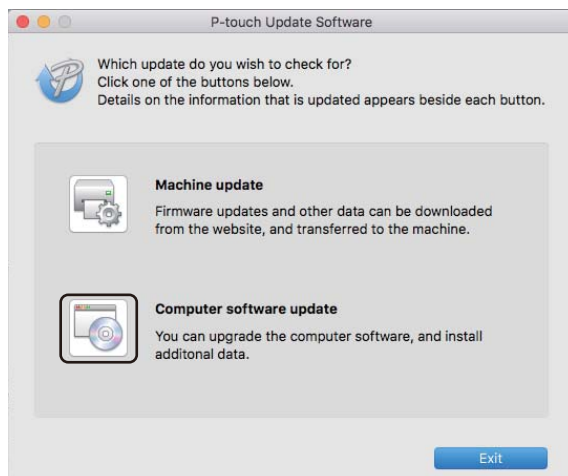

- 3 Wybierz opcje [**Printer**] (Drukarka) i [**Language**] (Język), zaznacz pole wyboru przy pozycji P-touch Editor, a następnie kliknij przycisk [**Install**] (Instaluj).
- 4 Zostanie wyświetlony komunikat informujący o zakończeniu instalacji.

Aktualizacja aplikacji P-touch Editor Lite (tylko system Windows) i oprogramowania sprzętowego

! Ważne

- Przed przystąpieniem do aktualizacji oprogramowania sprzętowego należy zainstalować sterownik drukarki.
- Nie wyłączaj zasilania w trakcie przesyłania danych lub aktualizowania oprogramowania sprzętowego.
- Jeśli uruchomiona jest inna aplikacja, zamknij ją.

System Windows

- 1 Włącz drukarkę i podłącz kabel USB.
- 2 Uruchom aplikację P-touch Update Software.

■ System Windows Vista / Windows 7

Kliknij dwukrotnie ikonę [P-touch Update Software].

📄 Informacja

Oprogramowanie P-touch Update Software można również uruchomić w następujący sposób: Kliknij przycisk Start, a następnie wybierz pozycje [Wszystkie programy] – [Brother P-touch] – [P-touch Update Software].

■ System Windows 8 / Windows 8.1

Kliknij [P-touch Update Software] na ekranie [Aplikacje] lub kliknij dwukrotnie ikonę [P-touch Update Software] na pulpicie.

■ System Windows 10

Naciśnij przycisk Start, a następnie kliknij pozycje [Brother P-touch] – [P-touch Update Software] lub kliknij dwukrotnie ikonę [P-touch Update Software] na pulpicie.



- 3 Kliknij ikonę **[Aktualizacja urządzenia]**.

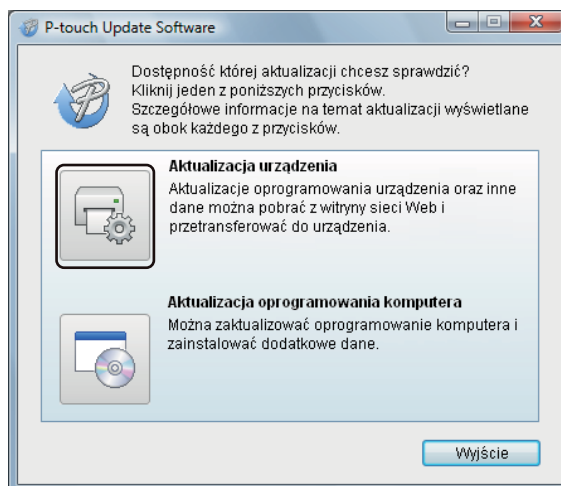

- 4 Wybierz pozycję **[Drukarka]**, upewnij się, że wyświetlany jest komunikat **[Urządzenie jest podłączone prawidłowo.]**, a następnie kliknij przycisk **[OK]**.

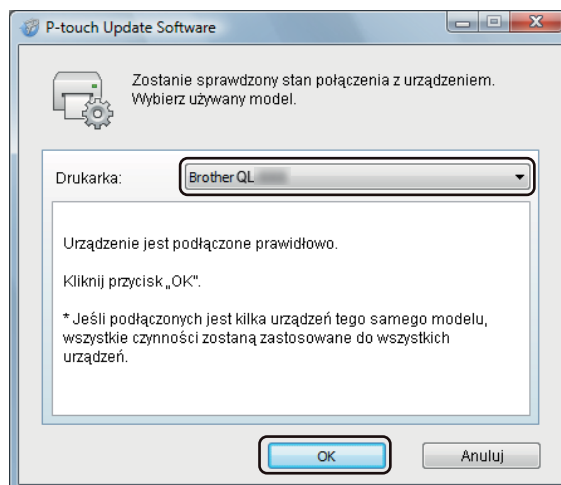

- Wybierz opcję [**Język**], zaznacz pole wyboru obok oprogramowania sprzętowego, które ma zostać zaktualizowane, a następnie kliknij przycisk [**Transferuj**].

! Ważne

Nie wyłączaj drukarki ani nie odłączaj jej kabla podczas transferowania danych.

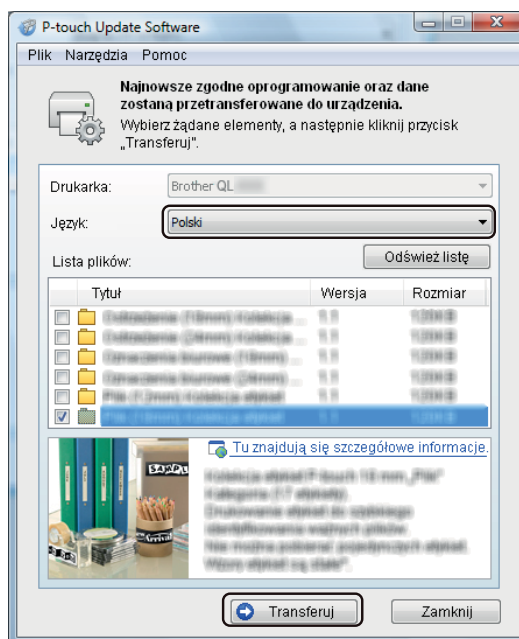

- Sprawdź pozycje, które mają zostać zaktualizowane, a następnie kliknij przycisk [**Start**], aby rozpocząć aktualizację.
Rozpocznie się aktualizowanie oprogramowania sprzętowego.

! Ważne

Nie wyłączaj drukarki ani nie odłączaj jej kabla podczas procesu aktualizacji.

System Mac OS

- Włącz drukarkę i podłącz kabel USB.
- Kliknij dwukrotnie ikonę [**P-touch Update Software**] na pulpicie.

Informacja

Oprogramowanie P-touch Update Software można również uruchomić w następujący sposób:
Kliknij dwukrotnie [**Macintosh HD**] – [**Programy**] – [**P-touch Update Software**], a następnie kliknij dwukrotnie ikonę aplikacji [**P-touch Update Software**].



- 3 Kliknij ikonę [**Machine update**] (Aktualizacja urządzenia).

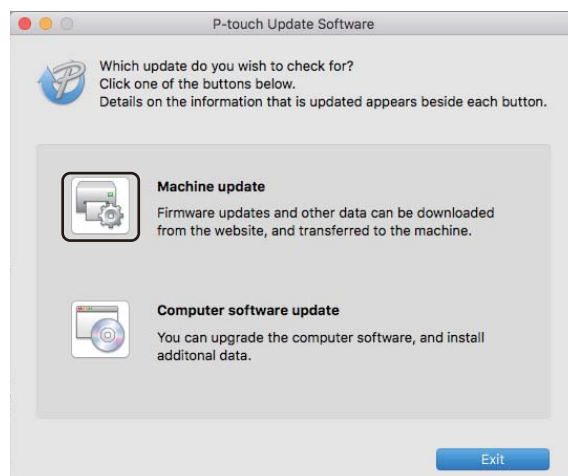

- 4 Wybierz pozycję [**Printer**] (Drukarka), upewnij się, że wyświetlany jest komunikat [**The machine is connected correctly.**] (Urządzenie jest podłączone prawidłowo.), a następnie kliknij przycisk [**OK**].
- 5 Wybierz opcję [**Language**] (Język), zaznacz pole wyboru obok oprogramowania sprzętowego, które ma zostać zaktualizowane, a następnie kliknij przycisk [**Transfer**] (Transferuj).

! Ważne

Nie wyłączaj drukarki ani nie odłączaj jej kabla podczas transferowania danych.

- 6 Sprawdź pozycje, które mają zostać zaktualizowane, a następnie kliknij przycisk [**Start**] (Start), aby rozpocząć aktualizację.
Rozpocznie się aktualizowanie oprogramowania sprzętowego.

📄 Informacja

Nie wyłączaj drukarki podczas procesu aktualizacji.



Dodatek

Resetowanie drukarki do etykiet	59
Konserwacja	60
Rozwiązywanie problemów	63
Specyfikacja produktu	71

Zresetuj pamięć wewnętrzną drukarki, aby wyczyścić wszystkie zapisane pliki etykiet lub jeśli drukarka nie działa prawidłowo.

Przywracanie wszystkich ustawień fabrycznych przy użyciu przycisków drukarki do etykiet

Aby zresetować drukarkę, wykonaj poniższe czynności.

- 1 Wyłącz drukarkę.
- 2 Naciśnij i przytrzymaj przycisk zasilania (⏻), a następnie naciśnij przycisk odcinarki (✂).
Dioda LED stanu zaświeci się na pomarańczowo, a dioda LED Editor Lite zacznie migać na zielono.
- 3 Naciśnij trzykrotnie przycisk odcinarki (✂), aby zresetować wszystkie ustawienia (włącznie z ustawieniami urządzenia) do ustawień fabrycznych.
Dioda LED stanu zaświeci się na pomarańczowo, a dioda LED Editor Lite zaświeci się na zielono.

Resetowanie danych za pomocą Narzędzia do konfiguracji ustawień drukarki

Możesz także przywrócić wszystkie ustawienia fabryczne drukarki za pomocą komputera, korzystając z Narzędzia do konfiguracji ustawień drukarki.

Aby uzyskać więcej informacji, patrz *Resetowanie do ustawień fabrycznych* na stronie 18.

Zalecamy regularne czyszczenie drukarki, aby utrzymać jej prawidłowe działanie.



Informacja

Przed przystąpieniem do czyszczenia drukarki należy zawsze odłączyć przewód zasilający.

Czyszczenie zewnętrznej części urządzenia

Zetrzyj kurz i plamy z jednostki głównej za pomocą suchej, miękkiej szmatki.

Do plam trudnych do usunięcia użyj wilgotnej szmatki.



Informacja

Nie używaj rozcieńczalników do farb, benzenu, alkoholu ani innych rozpuszczalników organicznych.

Mogą one zniekształcić lub zniszczyć obudowę drukarki.

Czyszczenie głowicy drukującej

Stosowana w urządzeniu rolka DK (papier do druku termicznego) jest zaprojektowana tak, aby automatycznie czyściła głowicę drukującą. Czyszczenie głowicy następuje, gdy rolka DK przechodzi przez nią podczas drukowania i podawania etykiet.

Czyszczenie wałka

Wałek należy czyścić przy użyciu arkusza czyszczącego (dostępnego osobno).

Wraz z drukarką dostarczany jest tylko jeden arkusz.



Informacja

Do przeprowadzania konserwacji wałka należy używać arkuszy czyszczących przeznaczonych specjalnie do tej drukarki.

Stosowanie innych arkuszy czyszczących może doprowadzić do uszkodzenia powierzchni wałka i awarii urządzenia.

- 1 Wyłącz zasilanie drukarki.
- 2 Chwyć drukarkę z przodu i mocno unieś pokrywę komory rolki DK, aby ją otworzyć.



3 Wymij rolkę DK.

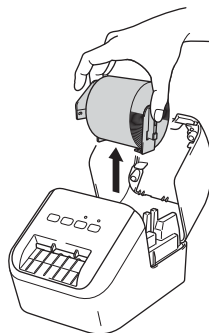

 **Informacja**

Przed przystąpieniem do czyszczenia wałka konieczne jest wyjęcie rolki DK. Funkcja czyszczenia wałka nie będzie działała prawidłowo, dopóki rolka DK nie zostanie wyjęta.

4 Zdejmij część (B) arkusza czyszczącego. Wsuń krawędź (A) arkusza czyszczącego do jednostki drukującej.

 **Informacja**

Zadrukowana strona arkusza czyszczącego powinna być skierowana w górę.

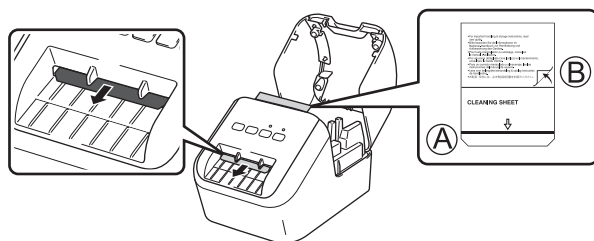

5 Zamknij pokrywę rolki DK i włącz zasilanie drukarki.

6 Naciśnij przycisk podawania (↑) i przytrzymaj przez ponad jedną sekundę.

Arkusz czyszczący zostanie wysunięty.

Przylepna powierzchnia arkusza czyszczącego usunie z wałka wszelkie plamy i zanieczyszczenia.

 **Informacja**

- Jeśli arkusz czyszczący nie zostanie wysunięty, naciśnij i przytrzymaj przycisk podawania (↑), aż dojdzie do wysunięcia arkusza.
- Po użyciu wyrzuć arkusz czyszczący.

Czyszczenie wyjścia etykiet

Jeśli etykieta spowoduje zacięcie urządzenia na skutek przywarcia kleju do wyjścia etykiet, oczyść wyjście etykiet za pomocą szmatki.

W przypadku trudnych do usunięcia pozostałości kleju użyj wilgotnej szmatki.

Wstęp

W tym rozdziale omówiono sposoby rozwiązywania typowych problemów, które mogą wystąpić podczas korzystania z drukarki. W razie jakichkolwiek problemów z drukarką upewnij się najpierw, czy wszystkie poniższe czynności zostały wykonane prawidłowo.

- Podłącz drukarkę do gniazda sieci elektrycznej. Aby uzyskać więcej informacji, patrz *Podłączanie przewodu zasilającego* na stronie 6.
- Zdejmij całe opakowanie ochronne z drukarki.
- Wybierz i zainstaluj prawidłowy sterownik drukarki. Aby uzyskać więcej informacji, patrz *Instalacja oprogramowania i sterowników drukarki na komputerze* na stronie 7.
- Podłącz drukarkę do komputera lub urządzenia mobilnego. Aby uzyskać więcej informacji, patrz *Podłączanie drukarki do etykiet do komputera* na stronie 7.
- Zamknij całkowicie pokrywę komory rolki DK.
- Włóż we właściwy sposób rolkę DK. Aby uzyskać więcej informacji, patrz *Wkładanie rolki DK* na stronie 4.

Jeśli problemy nadal się pojawiają, przeczytaj wskazówki dotyczące rozwiązywania problemów zawarte w tym rozdziale. Jeśli po przeczytaniu tego rozdziału problem nadal nie zostanie rozwiązany, odwiedź stronę Brother support pod adresem support.brother.com

Problemy z drukowaniem

Problem	Rozwiązanie
Drukarka nie drukuje lub sygnalizuje błąd drukowania.	<ul style="list-style-type: none"> • Czy przewód jest poluzowany? Sprawdź, czy przewód jest dobrze podłączony. • Czy rolka DK jest prawidłowo zainstalowana? Jeśli nie, wyjmij rolkę DK i zainstaluj ją ponownie. • Czy dostępna jest wystarczająca długość rolki? Sprawdź, czy dostępna jest wystarczająca długość rolki. • Czy pokrywa komory rolki DK jest otwarta? Sprawdź, czy pokrywa komory rolki DK jest zamknięta. • Czy wystąpił błąd druku lub błąd transmisji? Wyłącz drukarkę, a następnie włącz ją ponownie. Jeśli problem nie ustąpi, skontaktuj się z dealerm firmą Brother. • Jeśli drukarka jest podłączona przez koncentrator USB, spróbuj podłączyć ją bezpośrednio do komputera. W przeciwnym razie spróbuj podłączyć ją do innego gniazda USB. • Upewnij się, że opcja [Typ papieru] (Windows) / [Print Media] (Nośnik druku) (Mac) w programie P-touch Editor jest dostosowana do zainstalowanego nośnika.
Dioda LED stanu nie świeci.	<ul style="list-style-type: none"> • Czy przewód zasilający jest prawidłowo podłączony? Sprawdź, czy przewód zasilający jest podłączony. Jeśli jest podłączony prawidłowo, spróbuj podłączyć go do innego gniazda elektrycznego.
Na wydrukowanej etykiecie znajdują się pasy lub niskiej jakości znaki bądź etykieta nie jest prawidłowo podawana.	<ul style="list-style-type: none"> • Czy głowica drukująca lub wałek są zabrudzone? Mimo że przy normalnym użytkowaniu głowica drukująca zazwyczaj pozostaje czysta, mogą się do niej przykleić kłaczki lub zanieczyszczenia z wałka. W takiej sytuacji należy wyczyścić wałek. Aby uzyskać więcej informacji, patrz <i>Czyszczenie wałka</i> na stronie 60.
Na komputerze wyświetlany jest błąd transmisji danych.	<ul style="list-style-type: none"> • Czy drukarka znajduje się w trybie chłodzenia (dioda LED stanu miga na pomarańczowo)? Odczekaj, aż dioda LED stanu przestanie migać, a następnie ponownie spróbuj wydrukować.
Etykieta nie została prawidłowo wysunięta po wydrukowaniu.	<ul style="list-style-type: none"> • Sprawdź, czy otwór wyjścia etykiet nie został zablokowany. • Upewnij się, że rolka DK jest prawidłowo zainstalowana poprzez jej wyjęcie i ponowne zainstalowanie. • Sprawdź, czy pokrywa komory rolki DK jest prawidłowo zamknięta.
Chcę anulować bieżące zadanie drukowania.	<ul style="list-style-type: none"> • Upewnij się, że drukarka jest włączona, i naciśnij przycisk zasilania (⏻).
Jakość wydruku jest niska.	<ul style="list-style-type: none"> • Czy na wałku znajdują się zanieczyszczenia lub kłaczki, które nie pozwalają na jego swobodne obracanie? Oczyść wałek przy użyciu arkusza czyszczącego (dostępnego osobno). Aby uzyskać więcej informacji, patrz <i>Czyszczenie wałka</i> na stronie 60.
Po wymianie rolki przy włączonej funkcji dodatku nie nastąpiła aktualizacja stylu układu.	<ul style="list-style-type: none"> • Zamknij program P-touch Editor, aby wyłączyć funkcję dodatku, a następnie uruchom ponownie tę funkcję.

Problem	Rozwiązanie
Ikona funkcji dodatku P-touch nie jest wyświetlana w programie Microsoft Word.	<ul style="list-style-type: none"> • Czy program Microsoft Word jest uruchamiany z programu Microsoft Outlook? • Czy program Microsoft Word jest wybrany jako domyślny edytor w programie Microsoft Outlook? <p>Ze względu na ograniczenia oprogramowania w przypadku powyższych ustawień dodatek nie działa z programem Microsoft Word. Zakończ pracę programu Microsoft Outlook i uruchom ponownie program Microsoft Word.</p>
Błąd odcinarki.	<ul style="list-style-type: none"> • Jeśli wystąpi błąd odcinarki, nie otwieraj pokrywy komory rolki DK i naciśnij przycisk zasilania (⏻). Odcinarka cofnie się do normalnej pozycji, a drukarka zostanie automatycznie wyłączona. <p>Po wyłączeniu się drukarki skontroluj wyjście etykiet i usuń zakleszczone etykiety. Skontaktuj się z działem obsługi klienta firmy Brother.</p>
Chcę zresetować drukarkę.	<p>Naciśnij i przytrzymaj przycisk odcinarki (⌘), przytrzymując jednocześnie przycisk zasilania (⏻), gdy drukarka jest wyłączona. Gdy dioda LED Editor Lite zacznie migać, a dioda LED stanu zaświeci się na pomarańczowo, naciśnij trzykrotnie przycisk odcinarki (⌘), przytrzymując nadal wciśnięty przycisk zasilania (⏻). Drukarka zostanie zresetowana do ustawień fabrycznych.</p>

Problem	Rozwiązanie
<p>Nie można odczytać wydrukowanych kodów kreskowych.</p>	<ul style="list-style-type: none"> ■ Etykiety należy drukować tak, aby kody kreskowe były wyrównane względem głowicy drukującej, zgodnie z poniższą ilustracją: <div data-bbox="889 390 1209 552" style="text-align: center;"> </div> <ol style="list-style-type: none"> 1 Głowica drukująca 2 Kody kreskowe 3 Orientacja druku <ul style="list-style-type: none"> ■ Spróbuj użyć innego skanera. ■ Zalecamy drukowanie kodów kreskowych z włączoną funkcją [Nadaj priorytet jakości drukowania] w opcjach jakości wydruku (z wyjątkiem druku dwukolorowego). <p>System Windows Vista</p> <p>Aby wyświetlić opcje [Jakość], otwórz właściwości drukarki, klikając przycisk Start – [Panel sterowania] – [Sprzęt i dźwięk] – [Drukarki], klikając prawym przyciskiem myszy drukarkę, którą chcesz skonfigurować, a następnie klikając opcję [Preferencje drukowania].</p> <p>System Windows 7</p> <p>Aby wyświetlić opcje [Jakość], otwórz właściwości drukarki, klikając przycisk Start – [Urządzenia i drukarki], klikając prawym przyciskiem myszy drukarkę, którą chcesz skonfigurować, a następnie klikając opcję [Preferencje drukowania].</p> <p>System Windows 8 / Windows 8.1</p> <p>Aby wyświetlić opcje [Jakość], otwórz właściwości drukarki, klikając [Panel sterowania] na ekranie [Aplikacje] – [Sprzęt i dźwięk] – [Urządzenia i drukarki], klikając prawym przyciskiem myszy drukarkę, którą chcesz skonfigurować, a następnie klikając [Preferencje drukowania].</p> <p>System Windows 10</p> <p>Aby wyświetlić opcje [Jakość], otwórz właściwości drukarki, klikając przycisk Start – [Ustawienia] – [Urządzenia] – [Drukarki i skanery] – [Urządzenia i drukarki], klikając prawym przyciskiem myszy drukarkę, którą chcesz skonfigurować, a następnie klikając [Preferencje drukowania].</p> <p>System Mac OS</p> <p>Aby zmienić opcje jakości druku, otwórz okno dialogowe Drukowanie i wybierz pozycję [Podstawowe] w menu podręcznym opcji drukowania.</p>









Problem	Rozwiązanie
Podczas drukowania z użyciem koloru czerwonego pojawia się biały pionowy pasek.	<ol style="list-style-type: none"> 1 Wyjmij rolkę DK z drukarki. 2 Zamknij całkowicie pokrywę komory rolki DK. 3 Naciśnij i przytrzymaj przycisk Editor Lite przez ponad pięć sekund. Poczekaj, aż wałek dociskowy przestanie się obracać. 4 Gdy wałek dociskowy przestanie się obracać, włóż rolkę DK. <p>Wałek będzie obracać się przez około 40 sekund.</p>
Chcę podać etykietę.	Naciśnij przycisk podawania (t) i przytrzymaj przez jedną sekundę.

















Informacje o wersji





Problem	Rozwiązanie
Nie znam numeru wersji oprogramowania sprzętowego do drukarki.	<p>Można zastosować następującą procedurę.</p> <ol style="list-style-type: none"> 1 Włącz drukarkę. 2 Naciśnij przycisk odcinarki (>⌘) i przytrzymaj przez kilka sekund, aby wydrukować raport. <p>Aby wydrukować raport, zalecamy rolki DK z etykietami o minimalnej szerokości 29 mm oraz długości zadruku wynoszącej 64 mm.</p> <p>Nie można używać rolek DK do drukowania 2-kolorowego.</p>
Chcę sprawdzić, czy używam najnowszej wersji oprogramowania.	<p>Za pomocą aplikacji P-touch Update Software można sprawdzić, czy używana wersja jest najnowsza.</p> <p>Aby uzyskać więcej informacji na temat aplikacji P-touch Update Software, patrz <i>Jak zaktualizować oprogramowanie P-touch</i> na stronie 51.</p>

Wskaźniki diodowe LED

Wskaźniki świecą się lub migają, informując o stanie drukarki.

-  lub  lub  Wskaźnik świeci się w danym kolorze
-  lub  lub  Wskaźnik miga w danym kolorze
-  Wskaźnik jest wyłączony, świeci światłem ciągłym lub miga w dowolnym kolorze
-  Wskaźnik jest wyłączony

Dioda LED stanu	Dioda LED Editor Lite	Znaczenie
		Wyłączone zasilanie
		Włączone zasilanie
		Tryb podawania
		Tryb drukowania
		Tryb obrotu wałka do przodu/wstecz
		Tryb odcinania
		Tryb czyszczenia
		Tryb przygotowania wydruku
		Anulowanie zadania
		Odbieranie danych z komputera
		Przesyłanie danych
		Pokrywa komory rolki DK jest otwarta. Zamknij dokładnie pokrywę komory rolki DK
		Tryb resetowania Aby uzyskać więcej informacji, patrz <i>Przywracanie wszystkich ustawień fabrycznych przy użyciu przycisków drukarki do etykiet</i> na stronie 59.
		Przycisk odcinarki (⌘) został naciśnięty trzykrotnie w trybie resetowania
		Tryb wyłączenia systemu Przycisk odcinarki (⌘) został naciśnięty raz lub dwukrotnie w trybie resetowania
		Tryb chłodzenia
		Tryb zastępowania danych
		Tryb uruchamiania

Dioda LED stanu	Dioda LED Editor Lite	Znaczenie
 (raz na 2 sekundy)		Koniec rolki DK
		Błąd podawania
		Pokrywa komory rolki DK została otwarta podczas używania drukarki
		Błąd braku nośnika
		Błąd nieprawidłowego nośnika
		Błąd polecenia komunikacji Błąd nośnika podczas drukowania dwukolorowego w wysokiej rozdzielczości
 (2 razy na 2 sekundy)		Błąd odcinarki
		Błąd systemu

Rozwiązywanie problemów

Problem	Rozwiązanie
Odebrane dane w buforze	Dane drukowania są zapisywane w buforze. Drukowanie nie zostanie rozpoczęte, dopóki drukarka nie otrzyma wszystkich danych. Wyłącz drukarkę, a następnie włącz ją ponownie.
Trwa chłodzenie głowicy	Głowica termiczna jest zbyt gorąca. Drukarka zatrzymuje się i wznowia drukowanie dopiero po ochłodzeniu głowicy. Głowica może przegrzać się w przypadku drukowania dużej liczby etykiet. Gdy głowica termiczna osiągnie zbyt wysoką temperaturę, może drukować obrazy poza obszarem drukowania. Aby uniknąć przegrzania lub opóźnić taką sytuację, zapewnij drukarce odpowiednią wentylację i nie umieszczaj jej w zamkniętej przestrzeni. Jeśli drukarka musi zostać schłodzona po przegrzaniu z powodu używanego typu rolki DK lub zawartości etykiety, drukowanie może potrwać dłużej niż zazwyczaj.  Informacja Przegrzewanie może występować częściej w przypadku korzystania z drukarki na dużej wysokości (ponad 3048 m) ze względu na mniejszą gęstość powietrza niezbędnego do chłodzenia urządzenia.
Drukarka jest w trybie uruchamiania	Aby rozwiązać ten problem, skontaktuj się z dealerem lub działem obsługi klienta firmy Brother w celu uzyskania pomocy.
Błędy rolki DK	Sprawdź poniższe: <ul style="list-style-type: none"> • Korzystasz z prawidłowej rolki DK. • Pozostała wystarczająca ilość etykiet. • Rolka DK została prawidłowo włożona.
Chcę zresetować błąd	Aby zresetować błąd: <ol style="list-style-type: none"> 1 Otwórz pokrywę komory rolki DK, a następnie ją zamknij. 2 Jeśli błąd nie został zresetowany, naciśnij przycisk odcinarki (✂). 3 Jeśli błąd nadal nie został zresetowany, wyłącz drukarkę, a następnie włącz ją ponownie. 4 Jeśli błąd nadal nie został zresetowany, skontaktuj się z działem obsługi klienta firmy Brother.

Specyfikacja drukarki do etykiet

Rozmiar		
Wymiary	Ok. 125,3 (szer.) × 213 (gł.) × 142 (wys.) mm	
Ciężar	Ok. 1,15 kg (bez rolek DK)	
Wskaźniki diodowe LED		
Dioda LED Editor Lite (zielona), dioda LED stanu (zielona, pomarańczowa, czerwona)		
Przyciski		
Przycisk zasilania, przycisk podawania, przycisk odcinarki, przycisk Editor Lite		
Drukowanie		
Metoda	Bezpośredni druk termiczny za pośrednictwem głowicy termicznej	
Głowica drukująca	300 dpi / 720 punktów	
Rozdzielczość druku	Standardowa: 300 dpi × 300 dpi Tryb wysokiej rozdzielczości: 300 dpi × 600 dpi	
Prędkość drukowania	Tylko czarny druk: maks. 148 mm/s Druk 2-kolorowy (czern i czerwień na białej rolce DK): maks. 24 mm/s Rzeczywista prędkość drukowania zależy od warunków.	
Maks. szerokość drukowania	58 mm	
Interfejs		
Gniazdo USB	Ver. 2.0 o pełnej prędkości (peryferyjne)	
Zasilanie		
Zasilanie	220-240 V AC; 50/60 Hz; 1,1 A	
Automatyczne wyłączenie	Wył./10/20/30/40/50/60 minut (Aby zmienić ustawienie automatycznego wyłączenia, patrz <i>Zmiana ustawień drukarki do etykiet</i> na stronie 13).	
Inne		
Odcinarka	Odcinarka automatyczna o wysokiej trwałości	
Środowisko	Temperatura robocza / wilgotność	Podczas pracy: między 10 a 35 °C / między 20 a 80% Maksymalna temperatura mokrego termometru: 27 °C
Kompatybilne systemy operacyjne		
Pełna i aktualizowana na bieżąco lista oprogramowania znajduje się na stronie support.brother.com		

brother