

Manual de utilizare

QL-800

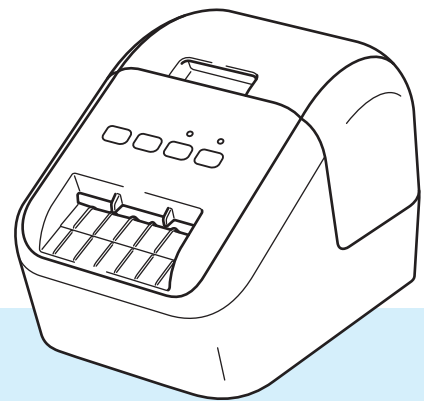

Introducere

Notă importantă

- Conținutul acestui document și specificațiile acestui produs sunt supuse modificărilor fără notificare.
- Brother își rezervă dreptul de a efectua modificări, fără notificare prealabilă, ale specificațiilor și materialelor conținute în acest document și nu poate fi făcută răspunzătoare pentru niciun fel de daune (inclusiv rezultate pe cale de consecință) cauzate de încrederea în materialele prezentate, inclusiv, dar fără a se limita la, erorile tipografice și alte erori aferente publicațiilor.
- Imaginile de pe ecran din acest document pot diferi în funcție de sistemul de operare al computerului dvs., modelul produsului și versiunea software.
- Înainte de a utiliza imprimanta de etichete, asigurați-vă că ați citit toate documentele aferente imprimantei pentru informații privind siguranța și funcționarea corectă.
- Este posibil ca imprimanta prezentată în ilustrații să difere de imprimanta dumneavoastră.
- Opțiunile și consumabilele disponibile pot varia în funcție de țară.

Manuale disponibile

Vizitați site-ul web Brother support la support.brother.com și faceți clic pe Manuale în pagina modelului dvs. pentru a descărca cele mai recente manuale.





Ghid de siguranța produsului ¹	Acest ghid vă oferă informații privind siguranța; citiți-l înainte de utilizarea imprimantei.
Ghid de instalare și configurare rapidă ¹	Acest ghid vă oferă informații de bază privind utilizarea imprimantei, alături de sfaturi de depanare.
Manual de utilizare ²	Acest manual vă oferă informații suplimentare despre setările și operațiunile imprimantei, sfaturi privind depanarea și instrucțiuni de întreținere.

¹ Manual imprimat în cutie.

² Manual PDF pe site-ul web Brother support.



Simboluri utilizate în acest manual

Următoarele simboluri sunt folosite în acest manual:

 AVERTIZARE	Precizează ce trebuie să faceți pentru a evita riscul rănirii.
 ATENȚIE	Indică procedurile pe care trebuie să le urmați pentru a evita vătămări corporale minore sau deteriorarea imprimantei de etichete.
 Important	Indică informații sau instrucțiuni care trebuie urmate. Ignorarea acestora poate cauza defecțiuni sau operațiuni eșuate.
 Notă	Indică note care furnizează informații sau instrucțiuni ce vă pot ajuta să înțelegeți mai bine și să utilizați mai eficient produsul.

Măsuri generale de precauție

Rolă DK (etichetă DK și bandă DK)

- Utilizați numai accesorii și consumabile Brother originale (cu marcatele  , ). NU utilizați accesorii sau consumabile neautorizate.
- Dacă eticheta este aplicată pe o suprafață udă, murdară sau uleioasă, se poate dezlipi ușor. Înainte de a aplica eticheta, curățați suprafața pe care va fi aplicată aceasta.
- Rolele DK folosesc hârtie termică sau film termic ce se poate decolora sau dezlipi de pe suprafețe în cazul expunerii la raze ultraviolete, vânt sau ploaie.
- NU expuneți rolele DK la lumina directă a soarelui, temperaturi înalte, umiditate ridicată sau praf. Depozitați-le într-un loc răcoros și întunecat. Utilizați rolele DK imediat după deschiderea ambalajului.
- Zgărirea suprafeței imprimate a etichetei cu unghiile sau cu obiecte metalice sau atingerea suprafeței imprimate cu mâinile ude sau umede pot cauza decolorarea sau modificarea culorii.
- NU aplicați etichetele pe persoane, animale sau plante. De asemenea, nu aplicați niciodată etichetele pe obiecte proprietate publică sau privată fără permisiune.
- Întrucât capătul rolei DK este proiectat pentru a nu adera la bobina etichetei, este posibil ca ultima etichetă să nu fie tăiată corespunzător. În acest caz, eliminați etichetele rămase, introduceți o nouă rolă DK și reimprimați ultima etichetă.
Notă: Pentru a ține cont de aceasta, numărul de etichete DK incluse pe fiecare rolă DK poate fi mai mare decât cel indicat pe ambalaj.
- Dacă o etichetă este dezlipită după ce a fost aplicată pe o suprafață, o porțiune a etichetei poate rămâne lipită.
- Înainte de a utiliza etichete CD/DVD, asigurați-vă că urmați instrucțiunile din manualul de instrucțiuni al CD/DVD player-ului privind aplicarea etichetelor CD/DVD.
- NU utilizați etichete CD/DVD într-un player CD/DVD cu încărcare prin fantă.
- NU dezlipiți eticheta CD/DVD după ce aceasta a fost aplicată pe CD/DVD; este posibil ca un strat subțire să se dezlipească, provocând deteriorarea discului.
- NU aplicați etichete CD/DVD pe discuri CD/DVD proiectate pentru utilizare cu imprimante cu jet de cerneală. Etichetele se dezlipesc ușor de pe aceste discuri, iar utilizarea discurilor fără etichete poate genera pierderea sau deteriorarea datelor.
- La aplicarea etichetelor CD/DVD, folosiți aplicatorul inclus cu rolele de etichete CD/DVD. În caz contrar, unitatea de redare CD/DVD se poate deteriora.
- Utilizatorii își asumă întreaga responsabilitate pentru aplicarea etichetelor CD/DVD. Brother nu acceptă responsabilitatea pentru pierderi sau deteriorări ale datelor cauzate de utilizarea neadecvată a etichetelor CD/DVD.
- Aveți grijă să nu scăpați rola DK pe jos.
- Rolele DK folosesc hârtie termică și film termic. Eticheta și imprimarea se șterg la lumina soarelui și la căldură. NU folosiți rolele DK pentru uz exterior care necesită durabilitate.
- În funcție de zonă, material și condițiile de mediu, eticheta se poate dezlipi sau nu mai poate fi dezlipită, culoarea acesteia se poate modifica sau se poate transfera pe alte obiecte. Înainte de a aplica eticheta, verificați condițiile de mediu și materialul. Testați eticheta prin aplicarea unei mici părți a acesteia pe o zonă discretă a suprafeței țintă.
- Dacă rezultatele nu sunt cele așteptate, utilizați opțiunile de reglare din driverul de imprimantă sau Printer Setting Tool (Instrument configurare imprimantă).

NOTĂ IMPORTANTĂ

- În acest document, Windows Vista reprezintă toate edițiile sistemului de operare Windows Vista.
- În acest document, Windows 7 reprezintă toate edițiile sistemului de operare Windows 7.
- În acest document, Windows 8 reprezintă toate edițiile sistemului de operare Windows 8.
- În acest document, Windows 8.1 reprezintă toate edițiile sistemului de operare Windows 8.1.
- În acest document, Windows 10 reprezintă sistemele de operare Windows 10 Home, Windows 10 Pro, Windows 10 Enterprise și Windows 10 Education.
În acest document, Windows 10 nu reprezintă sistemele de operare Windows 10 Mobile, Windows 10 Mobile Enterprise sau Windows 10 IoT Core.
- Anumite modele nu sunt disponibile în toate țările.

Cuprins

Secțiunea I Operațiuni de bază

1	Configurarea imprimantei de etichete	2
	Descrierea părților componente.....	2
	Față	2
	Spate	3
	Încărcarea rolei DK.....	4
	Conectarea cablului de alimentare c.a.	6
	Pornirea/oprirea alimentării.....	6
2	Imprimarea cu ajutorul unui computer (P-touch Editor)	7
	Instalarea software-ului și a driverelor de imprimantă pe un computer	7
	Conectarea imprimantei de etichete la un computer	7
	Imprimarea de pe un computer.....	8
	Aplicații disponibile	8
	Crearea de etichete de la computer	9
	Lipirea etichetelor	10
3	Imprimarea de pe un dispozitiv mobil (numai Android)	11
	Aplicație disponibilă	11
	Imprimarea de pe un dispozitiv mobil	12
	Lipirea etichetelor	12
4	Modificarea setărilor imprimantei de etichete	13
	Printer Setting Tool (pentru Windows).....	13
	Înainte de a utiliza Printer Setting Tool.....	13
	Utilizarea Printer Setting Tool pentru Windows	14
	Setările dispozitivului pentru Windows	16
	Fereastra de dialog pentru setări.....	16
	Bară de meniuri	18
	Fila Basic (De bază)	18
	Fila Advanced (Avansat)	19
	Aplicarea setărilor modificate la mai multe imprimante de etichete.....	19
	Printer Setting Tool pentru Mac.....	20
	Înainte de a utiliza Printer Setting Tool.....	20
	Utilizarea Printer Setting Tool pentru Mac	20
	Fereastra de dialog pentru setări.....	21
	Fila Basic (De bază)	22
	Fila Advanced (Avansat)	22
	Aplicarea setărilor modificate la mai multe imprimante de etichete.....	23

5	Alte funcții	24
	Confirmarea setărilor imprimantei de etichete	24
	Configurarea imprimării în 2 culori cu alte aplicații	24
	Imprimarea distribuită (numai pentru Windows)	26

Secțiunea II Aplicație

6	Cum să folosiți P-touch Editor	30
	Pentru Windows	30
	Lansarea P-touch Editor	30
	Imprimarea cu P-touch Editor	32
	Imprimarea folosind o rolă DK neagră/roșie de 62 mm	34
	Ajustarea intervalului, luminozității și contrastului pentru culoarea roșie	37
	Pentru Mac	39
	Lansarea P-touch Editor	39
	Moduri de operare	39
	Configurația de imprimare în 2 culori	40
	Ajustarea culorii roșii	41
7	Utilizarea P-touch Library (numai pentru Windows)	42
	P-touch Library	42
	Lansarea P-touch Library	42
	Deschiderea și editarea șabloanelor	43
	Imprimarea șabloanelor	44
	Căutarea șabloanelor	45
8	Utilizarea P-touch Editor Lite (numai pentru Windows)	47
9	Actualizarea software-ului P-touch	51
	Actualizarea P-touch Editor	51
	Pentru Windows	51
	Pentru Mac	53
	Actualizarea software-ului P-touch Editor Lite (numai pentru Windows) și a firmware-ului	54
	Pentru Windows	54
	Pentru Mac	56

Secțiunea III Anexă

10	Resetarea imprimantei de etichete	59
	Resetarea tuturor setărilor la valorile din fabrică utilizând butoanele imprimantei de etichete	59
	Resetarea datelor utilizând Printer Setting Tool	59

11	Întreținerea	60
	Curățarea unității la exterior.....	60
	Curățarea capului de imprimare	60
	Curățarea rolei.....	60
	Curățarea ieșirii etichetei	62
12	Depanarea	63
	Prezentare generală	63
	Probleme legate de imprimare	64
	Informații privind versiunea.....	67
	Indicatoare LED	68
	Depanarea.....	70
13	Specificațiile produsului	71
	Specificațiile imprimantei de etichete.....	71



Operațiuni de bază

Configurarea imprimantei de etichete	2
Imprimarea cu ajutorul unui computer (P-touch Editor)	7
Imprimarea de pe un dispozitiv mobil (numai Android)	11
Modificarea setărilor imprimantei de etichete	13
Alte funcții	24

1

Configurarea imprimantei de etichete

1

Descrierea părților componente

Față

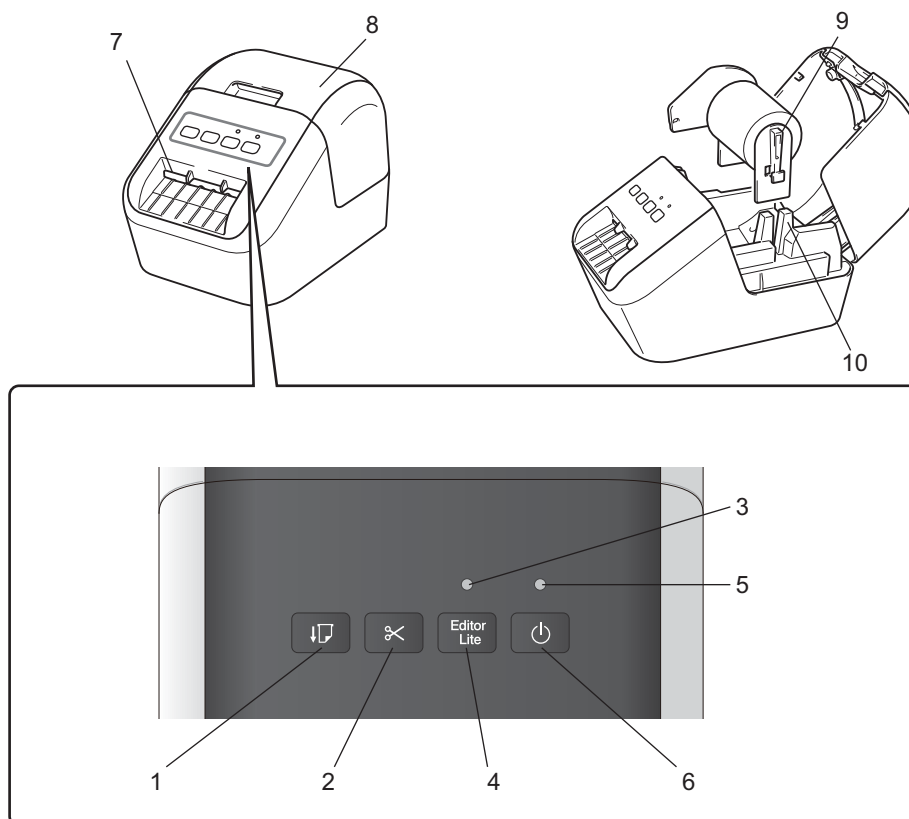

1 Buton Feed (Alimentare)

2 Buton Tăiere

3 LED Editor Lite

4 Buton Editor Lite

5 LED de stare

6 Buton de alimentare

7 Fantă de ieșire a etichetei

8 Capacul compartimentului rolei DK

9 Braț bobină rolă

10 Ghidaj bobină rolă

Spate

1

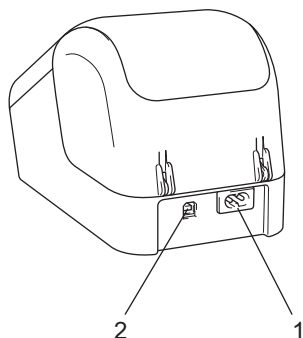

1 Slot pentru cablul de alimentare

2 Port USB

⚠ Important

Înainte de a utiliza imprimanta, asigurați-vă că ați îndepărtat foaia de protecție în conformitate cu următoarea procedură:

- 1 Asigurați-vă că imprimanta este oprită.
Țineți imprimanta de partea din față a acesteia și ridicați ferm capacul compartimentului rolei DK pentru a-l deschide.
- 2 Îndepărtați foaia de protecție de pe fanta de ieșire a etichetei.

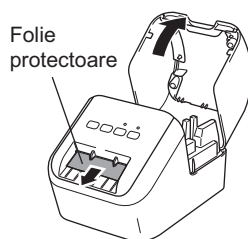

- **Nu aruncați foaia de protecție.**
- Când imprimanta nu se află în uz, ridicați capacul compartimentului rolei DK și scoateți toate rolele DK din interiorul imprimantei. Reintroduceți foaia de protecție în fanta de ieșire a etichetei pentru a menține o calitate adecvată a imprimării.

Încărcarea rolei DK

1

- 1 Asigurați-vă că imprimanta de etichete este oprită.
Țineți imprimanta de partea din față și ridicați ferm capacul compartimentului rolei DK pentru a-l deschide.



- 2 Introduceți rola DK în ghidajul bobinei rolei.
 - Asigurați-vă că brațul bobinei rolei este introdus ferm în ghidajul bobinei rolei.
 - Asigurați-vă că stabilizatorul (1) glisează în canelurile imprimantei.
 - Asigurați-vă că **[Paper Type]** (Tip de hârtie) (Windows) / **[Print Media]** (Suport de imprimare) (Mac) din P-touch Editor se potrivesc cu suporturile instalate.

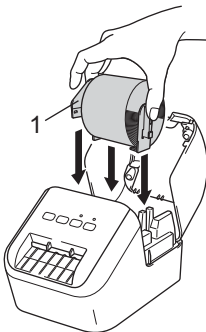

- 3 Înfilați rola DK Roll prin imprimantă.
 - Aliniați marginea rolei DK cu marginea verticală a fantei de ieșire a etichetei.
 - Introduceți prima etichetă în fantă, în interiorul compartimentului.
 - Împingeți eticheta prin fanta de ieșire a etichetelor până când capătul etichetei ajunge la marcaj, așa cum este indicat mai jos.

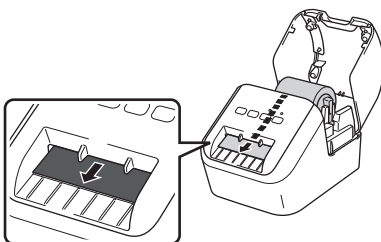

- 4 Închideți capacul compartimentului rolei DK.
Când apăsați pe butonul de alimentare (⏻) pentru a porni imprimanta, capătul rolei DK se aliniază automat.

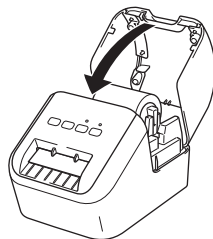

! **Important**
Nu lăsați etichete imprimate în imprimantă. Aceasta cauzează blocarea etichetelor.

Conectarea cablului de alimentare c.a.

Conectați cablul de alimentare c.a. la imprimantă. Apoi, conectați cablul de alimentare c.a. la o priză electrică legată la masă.

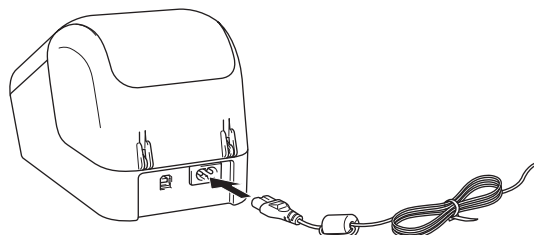

Pornirea/oprirea alimentării

Pornire: Apăsați butonul de alimentare  pentru a porni imprimanta. LED-ul de stare luminează în verde.

Oprire: Apăsați și mențineți apăsat butonul de alimentare  din nou pentru a opri imprimanta.

Important

La oprirea imprimantei, nu deconectați cablul de alimentare c.a. decât atunci când LED-ul de stare se stinge.

Instalarea software-ului și a driverelor de imprimantă pe un computer

Pentru a imprima de pe computerul dvs. cu Windows sau Mac, instalați driverele de imprimantă, P-touch Editor și alte aplicații pe computer.

Pentru Windows

Driver de imprimantă, P-touch Editor, P-touch Update Software și Printer Setting Tool (Instrument setare imprimantă).

Pentru Mac

Driver de imprimantă, P-touch Editor, P-touch Update Software și Printer Setting Tool (Instrument setare imprimantă).

❗ Important

Când imprimați cu P-touch Editor, apăsați și mențineți butonul P-touch Editor Lite până când LED-ul verde Editor Lite se stinge.

- 1 Vizitați site-ul nostru web (install.brother) și descărcați programul de instalare pentru cele mai recente software-uri și manuale.
- 2 Faceți dublu clic pe fișierul EXE descărcat (pentru Windows) respectiv DMG (pentru Mac) și urmați instrucțiunile pas cu pas pentru a începe instalarea.
- 3 Închideți fereastra de dialog la finalizarea instalării.

Conectarea imprimantei de etichete la un computer

- 1 Înainte de conectarea cablului USB, asigurați-vă că imprimanta este oprită.
- 2 Conectați cablul USB la portul USB din partea din spate a imprimantei.
- 3 Conectați cablul USB furnizat la portul USB al computerului.
- 4 Porniți imprimanta.

Imprimarea de pe un computer

Aplicații disponibile

Pentru a utiliza eficient imprimanta, sunt disponibile o serie de aplicații și funcții.

Trebuie să instalați driverul de imprimantă pentru a utiliza aceste aplicații.

Vizitați site-ul nostru web (install.brother) și descărcați programul de instalare pentru aplicații și driverul de imprimantă.

Aplicație	Windows	Mac	Funcții
P-touch Editor	✓	✓	Creează și imprimă etichete personalizate cu instrumentele de desenare integrate, creează text utilizând diverse fonturi și stiluri, coduri de bare și imagini grafice importate.
P-touch Library	✓		Gestionează și imprimă șabloane P-touch Editor. Această aplicație este instalată împreună cu P-touch Editor.
P-touch Update Software	✓	✓	Actualizează software-ul la cea mai recentă versiune.
Printer Setting Tool (Instrument de configurare a imprimantei)	✓	✓	Specifică setările de dispozitiv ale imprimantei de la un computer.

Funcție	Windows	Mac	Funcții
Imprimare distribuită	✓		La imprimarea unui număr mare de etichete, imprimarea poate fi distribuită între mai multe imprimante. Dat fiind faptul că imprimarea este efectuată concomitent, timpul total pentru imprimare poate fi redus. Pentru mai multe informații, consultați <i>Imprimarea distribuită (numai pentru Windows)</i> la pagina 26.

Crearea de etichete de la computer

Există diferite metode de imprimare cu această imprimantă.



Mai jos este descrisă procedura pentru imprimare de pe un computer utilizând P-touch Editor.

- 1 Porniți P-touch Editor și apoi deschideți documentul pe care doriți să îl imprimați.
- 2 Creați un design pentru etichetă.
- 3 Verificați opțiunile de tăiere.
- 4 Selectați **[File]** (Fișier), apoi selectați **[Print]** (Imprimare) din bara de meniu sau faceți clic pe pictograma **[Print]** (Imprimare).

Opțiuni de tăiere

Opțiunile de tăiere vă permit să specificați modul de alimentare și de tăiere la imprimarea etichetelor. Utilizați driverul de imprimantă pentru a selecta opțiunea de tăiere atunci când imprimați de la computer.

Tabelul opțiunilor de tăiere a etichetelor

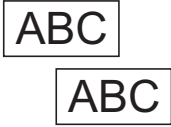
Tăiere automată	Tăiați la final	Imagine
Nu	Da	
Nu	Nu	
Da	Da sau Nu	

Lipirea etichetelor

- 1 Dezlipiți eticheta de pe hârtia suport.
- 2 Poziționați eticheta și apoi apăsați cu fermitate trecând degetul de sus până jos, pentru a lipi eticheta.



Notă

Lipirea etichetelor poate fi dificilă pe suprafețe ude, murdare sau neuniforme. Etichetele se pot dezlipi ușor de pe aceste suprafețe.

Imprimarea de pe un dispozitiv mobil (numai Android)

Puteți utiliza imprimanta de etichete fie ca imprimantă independentă, fie conectată la un dispozitiv mobil Android. Pentru a crea și imprima etichete direct de la dispozitivul mobil, instalați aplicația Brother iPrint&Label (disponibilă pentru descărcare pe Google Play) și apoi conectați imprimanta la dispozitivul mobil, cu ajutorul cablului USB On-the-Go (nu este furnizat cu imprimanta Brother).

Aplicație disponibilă

Următoarea aplicație Brother gratuită poate fi descărcată de pe Google Play™:

Aplicație	Funcții
Brother iPrint&Label	Creați și imprimați etichete utilizând șabloane pe un smartphone, o tabletă sau alt dispozitiv mobil direct pe imprimantă.



Notă

Trebuie să achiziționați un cablu USB On-the-Go pentru a vă conecta imprimanta și dispozitivul mobil Android.

Imprimarea de pe un dispozitiv mobil

- 1 Asigurați-vă că imprimanta este conectată la dispozitivul mobil.
Porniți aplicația de imprimare mobilă de la dispozitivul mobil.
- 2 Selectați un șablon sau un design pentru etichetă.
De asemenea, puteți selecta o etichetă sau o imagine proiectată anterior și o puteți imprima.
- 3 Atingeți [**Imprimare**] în meniul de aplicații.

Opțiuni de tăiere

Consultați *Opțiuni de tăiere* la pagina 9.

Lipirea etichetelor

- 1 Dezlipiți eticheta de pe hârtia suport.
- 2 Poziționați eticheta și apoi apăsați cu fermitate trecând degetul de sus până jos, pentru a lipi eticheta.



Notă

Lipirea etichetelor poate fi dificilă pe suprafețe ude, murdare sau neuniforme. Etichetele se pot dezlipi ușor de pe aceste suprafețe.

Printer Setting Tool (pentru Windows)

Utilizați Printer Setting Tool (Instrument configurare imprimantă) pentru a specifica setările de dispozitiv ale imprimantei de la un computer Windows.

! Important

- Printer Setting Tool (Instrument configurare imprimantă) este disponibil numai cu imprimante Brother compatibile.
- „Printer Setting Tool” (Instrument configurare imprimantă) apare în limba engleză ca „Printer Setting Tool” în [Panoul de control] și în pictograma comenzii rapide.

Înainte de a utiliza Printer Setting Tool

- Verificați conectarea cablului de alimentare c.a. la imprimantă și la o priză electrică.
- Asigurați-vă că driverul de imprimantă a fost instalat corect și că puteți imprima.
- Conectați imprimanta la un computer cu un cablu USB.

Utilizarea Printer Setting Tool pentru Windows

- 1 Conectați imprimanta pe care doriți să o configurați la computer.
- 2 Lansați Printer Setting Tool (Instrument configurare imprimantă).
 - **Pentru Windows Vista / Windows 7**

Faceți clic pe **Start > Toate programele > Brother > Label & Mobile Printer > Printer Setting Tool** (Instrument configurare imprimantă).
 - **Pentru Windows 8 / Windows 8.1**

Din ecranul **Aplicații**, faceți clic pe **Printer Setting Tool** (Instrument configurare imprimantă).
 - **Pentru Windows 10**

Faceți clic pe **Start > Brother > Label & Mobile Printer > Printer Setting Tool** (Instrument configurare imprimantă).

Apare fereastra principală.

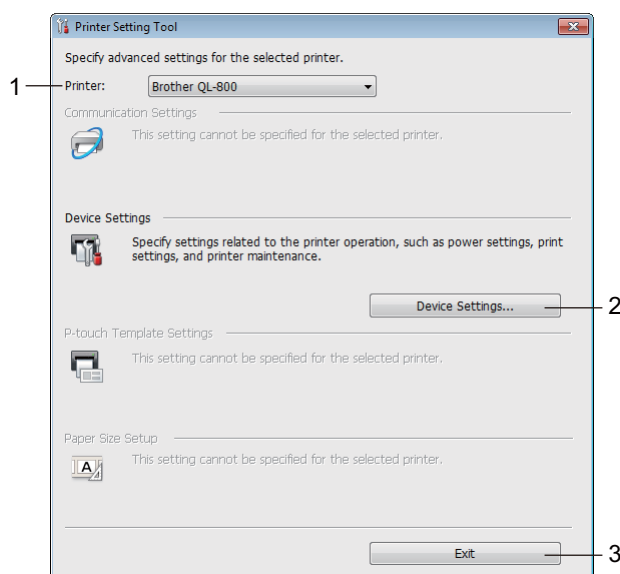

- 1 **Printer (Imprimantă)**

Afișează imprimantele conectate.
- 2 **Device Settings (Setări dispozitiv)**

Specifică setările de dispozitiv ale imprimantei, precum setările de alimentare și setările imprimantei.
- 3 **Exit (Ieșire)**

Închide fereastra.

- 3 Verificați dacă imprimanta pe care doriți să o configurați apare lângă **[Printer]** (Imprimantă). Dacă apare o imprimantă diferită, selectați imprimanta dorită din lista derulantă.



Notă

Dacă este conectat o singură imprimantă, nu este necesar să faceți o selecție, deoarece numai acea imprimantă este disponibilă.

- 4 Selectați setările pe care doriți să le modificați, iar apoi specificați sau modificați setările din fereastra de dialog. Pentru mai multe informații cu privire la ferestrele de dialog pentru setări, consultați *Setările dispozitivului pentru Windows* la pagina 16.
- 5 Faceți clic pe **[Apply]** (Aplicare), apoi pe **[Exit...]** (Ieșire) pentru a aplica setările la imprimantă.
- 6 Faceți clic pe **Exit** (Ieșire).

! Important

Utilizați Printer Setting Tool (Instrument configurare imprimantă) pentru a configura imprimanta *numai* când imprimanta așteaptă următoarea comandă de imprimare. Imprimanta poate funcționa necorespunzător dacă încercați să o configurați în timp ce prelucrează o comandă.

Setările dispozitivului pentru Windows

Utilizați **[Device Settings]** (Setări dispozitiv) în Printer Setting Tool (Instrument configurare imprimantă) pentru a specifica sau modifica setările imprimantei la conectarea imprimantei la computer prin intermediul unui cablu USB. Nu numai că puteți modifica setările de dispozitiv pentru o imprimantă, ci puteți, de asemenea, aplica aceleași setări mai multor aparate.

La imprimarea de pe aplicația computerului, pot fi specificate diferite setări de imprimare de pe driverul de imprimantă; cu toate acestea, utilizând **[Device Settings]** (Setări dispozitiv) din Printer Setting Tool (Instrument configurare imprimantă), pot fi specificate mai multe setări avansate.

Atunci când se deschide **[Device Settings]** (Setări dispozitiv), setările curente ale imprimantei sunt recuperate și afișate. Dacă setările curente nu pot fi recuperate, sunt afișate setările anterioare. Dacă setările curente nu pot fi recuperate și cele anterioare nu au fost specificate, sunt afișate setările din fabrică ale acestui aparat.

Fereastra de dialog pentru setări

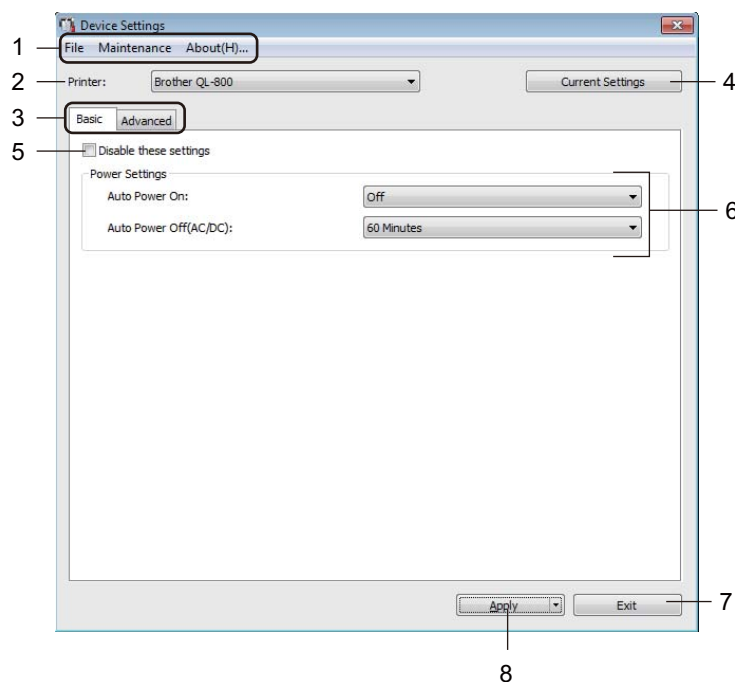

! Important

Pentru a afișa aceste file, trebuie să dețineți privilegiile de administrator pentru computer sau imprimantă. Puteți confirma privilegiile de administrator pentru imprimantă în fila **[Proprietăți imprimantă] - [Securitate]**.

1 Bară de meniuri

Selectați o comandă conținută în fiecare meniu din listă.

2 Printer (Imprimantă)

Specifică imprimanta pe care doriți să o configurați.

Dacă este conectată o singură imprimantă, nu este necesar să faceți o selecție, deoarece numai acea imprimantă va apărea.

3 File pentru setări

Conține setări care pot fi specificate sau modificate.



Notă

Dacă  apare în filă, setările din acea filă nu pot fi specificate sau modificate. În plus, setările din filă nu vor fi aplicate imprimantei chiar dacă se face clic pe **[Apply]** (Aplicare). Setările din filă nu vor fi salvate sau exportate nici atunci când este utilizată comanda **[Save in Command File]** (Salvare în fișier de comandă) sau **[Export]** (Export).

4 Current Settings (Setări curente)

Recuperează setările de la imprimanta conectată în prezent și le afișează în fereastra de dialog.

De asemenea, setările vor fi recuperate pentru parametrii din file cu .

5 Disable these settings (Dezactivați aceste setări)

Când este bifată această casetă,  apare în filă, iar setările nu mai pot fi specificate sau modificate.

Setările dintr-o filă unde apare  nu vor fi aplicate imprimantei chiar dacă se face clic pe **[Apply]** (Aplicare). În plus, setările din filă nu vor fi salvate sau exportate atunci când este utilizată comanda **[Save in Command File]** (Salvare în fișier de comandă) sau **[Export]** (Export).

6 Parametri

Afișează setările curente.

7 Exit (Ieșire)

Ieșe din **[Device Settings]** (Setări dispozitiv) și revine la fereastra principală a Printer Setting Tool (Instrument configurare imprimantă).

8 Apply (Aplicare)

Aplică setările la imprimantă.

Pentru a salva setările specificate într-un fișier de comandă, selectați **[Save in Command File]** (Salvare în fișier de comandă) din lista derulantă.

Bară de meniuri

În continuare sunt explicate elementele de meniu din fereastra de dialog Settings (Setări).

- **Apply Settings to the Printer (Aplicarea setărilor la imprimantă)**
Aplică setările la imprimantă.
Efectuează aceeași operațiune ca și atunci când se face clic pe **[Apply]** (Aplicare).
- **Check Setting (Verificare setare)**
Afișează setările curente.
- **Save Settings in Command File (Salvarea setărilor în fișier de comandă)**
Salvează setările specificate într-un fișier de comandă.
Efectuează aceeași operație ca și atunci când opțiunea **[Save in Command File]** (Salvare în fișier de comandă) este selectată din lista derulantă **[Apply]** (Aplicare).
- **Import (Importare)**
Importă fișierul exportat.
- **Export (Exportare)**
Salvează setările curente într-un fișier.
- **Factory Reset (Resetare la valorile din fabrică)**
Resetează toate setările imprimantei la valorile din fabrică.
- **Option Settings (Setări pentru opțiuni)**
Dacă este bifată caseta **[Do not display an error message if the current settings cannot be retrieved at startup]** (Nu afișați un mesaj de eroare dacă setările curente nu pot fi recuperate la pornire), nu va fi afișat un mesaj data viitoare.

Fila Basic (De bază)

În continuare sunt explicate elementele de meniu din fila Basic (De bază) din fereastra de dialog Settings (Setări).

- **Auto Power On (Pornire automată)**
Specifică dacă imprimanta pornește automat când cablul de alimentare c.a. este conectat la o priză electrică.
Setări disponibile: **[On]** (Pornit), **[Off]** (Oprit)
- **Auto Power Off (AC/DC) (Oprire automată (c.a./c.c.))**
Specifică perioada de timp după care imprimanta se oprește automat atunci când este conectată la o priză electrică.
Setări disponibile: **[None]** (Fără) **[10/20/30/40/50/60 Minutes]** (10/20/30/40/50/60 de minute)

Fila Advanced (Avansat)

În continuare sunt explicate elementele de meniu din fila Advanced (Avansat) din fereastra de dialog Settings (Setări).

- **Print Density (Black) (Densitate imprimare (Negru))**
Setează densitatea culorii negre.
Setări disponibile: [+6/+5/+4/+3/+2/+1/0/-1/-2/-3/-4/-5/-6]
- **Print Density (Red) (Densitate imprimare (Roșu))**
Setează densitatea culorii roșii.
Setări disponibile: [+6/+5/+4/+3/+2/+1/0/-1/-2/-3/-4/-5/-6]
- **Print Data after Printing (Date imprimare după imprimare)**
Specifică dacă datele de imprimare sunt sau nu șterse după imprimare.
Setări disponibile: **[Keep Print Data]** (Păstrare date imprimare), **[Erase All Print Data]** (Ștergere totală date imprimare)

Aplicarea setărilor modificate la mai multe imprimante de etichete

- 1 După aplicarea setărilor la prima imprimantă, deconectați imprimanta de la computer și apoi conectați a doua imprimantă la computer.
- 2 Selectați imprimanta nou conectată din lista derulantă **[Printer]** (Imprimantă).
- 3 Faceți clic pe **[Apply]** (Aplicare). Aceleași setări care au fost aplicate primei imprimante vor fi aplicate și celei de-a doua imprimante.
- 4 Repetați pașii 1 – 3 pentru toate imprimantele ale căror setări doriți să le modificați.

Notă

Pentru a salva setările curente într-un fișier, faceți clic pe **[File]** (Fișier) - **[Export]** (Exportare).

Aceleași setări pot fi aplicate unei alte imprimante făcând clic pe **[File]** (Fișier) - **[Import]** (Importare), iar apoi selectând fișierul de setări exportat. Pentru informații suplimentare, consultați *Setările dispozitivului pentru Windows* la pagina 16.

Printer Setting Tool pentru Mac

Cu ajutorul Printer Setting Tool (Instrument configurare imprimantă), puteți specifica setările de comunicare ale imprimantei și setările dispozitivului de pe un computer Mac. Nu numai că puteți modifica setările de dispozitiv pentru o imprimantă, ci puteți, de asemenea, aplica aceleași setări mai multor aparate.



Notă

Printer Setting Tool (Instrument configurare imprimantă) este instalat automat când utilizați programul de instalare inițial pentru a instala driverul de imprimantă. Pentru mai multe informații, consultați *Instalarea software-ului și a driverelor de imprimantă pe un computer* la pagina 7.



Important

Printer Setting Tool (Instrument configurare imprimantă) este disponibil numai cu imprimante Brother compatibile.

Înainte de a utiliza Printer Setting Tool

- Verificați conectarea cablului de alimentare c.a. la imprimantă și la o priză electrică.
- Asigurați-vă că driverul de imprimantă a fost instalat corect și că puteți imprima.
- Conectați imprimanta la un computer cu un cablu USB.

Utilizarea Printer Setting Tool pentru Mac

- 1 Conectați imprimanta pe care doriți să o configurați la computer.
- 2 Faceți clic pe **[Macintosh HD]** - **[Aplicații]** - **[Brother]** - **[Printer Setting Tool]** (Instrument configurare imprimantă) - **[Printer Setting Tool.app]**.
Apare fereastra **[Printer Setting Tool]** (Instrument configurare imprimantă).
- 3 Verificați dacă imprimanta pe care doriți să o configurați apare lângă **[Printer]** (Imprimantă). Dacă apare o altă imprimantă, selectați imprimanta dorită din lista derulantă.
- 4 Selectați o filă cu setări, iar apoi specificați sau modificați setările.
- 5 Faceți clic pe **[Apply Settings to the Printer]** (Aplicarea setărilor la imprimantă) din fila cu setări pentru a aplica setările la imprimantă.
- 6 Faceți clic pe **[Exit]** (Ieșire) pentru a finaliza specificarea setărilor.



Important

Utilizați Printer Setting Tool (Instrument configurare imprimantă) pentru a configura imprimanta numai când imprimanta așteaptă următoarea comandă de imprimare. Imprimanta poate funcționa necorespunzător dacă încercați să o configurați în timp ce prelucrează o comandă.

Fereastra de dialog pentru setări

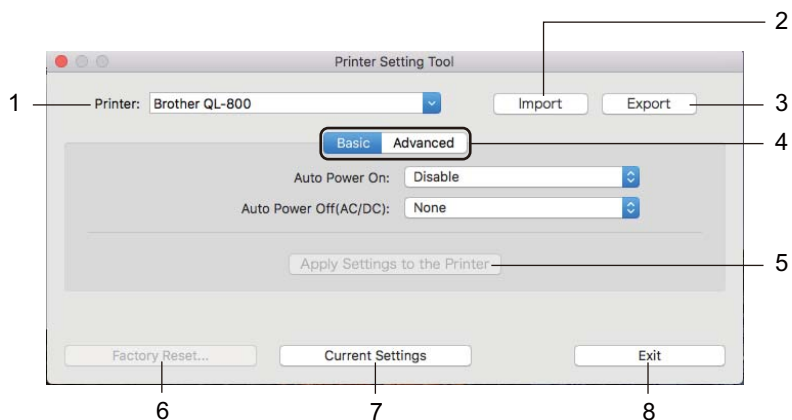

1 Printer (Imprimantă)

Afișează imprimantele conectate.

2 Import (Importare)

Importă setări dintr-un fișier.

3 Export (Exportare)

Salvează setările curente într-un fișier.

4 File pentru setări

Conțin setări care pot fi specificate sau modificate.

5 Apply Settings to the Printer (Aplicarea setărilor la imprimantă)

Aplică setările la imprimantă.

6 Factory Reset (Resetare la valorile din fabrică)

Resetează setările imprimantei la valorile din fabrică.

7 Current Settings (Setări curente)

Recuperează setările de la imprimanta conectată în prezent și le afișează în fereastra de dialog.

8 Exit (Ieșire)

Închide Printer Setting Tool (Instrument de configurare a imprimantei).

Fila Basic (De bază)

În continuare sunt explicate elementele de meniu din fila Basic (De bază) din fereastra de dialog Settings (Setări).

- **Auto Power On (Pornire automată)**

Specifică dacă imprimanta pornește automat când cablul de alimentare c.a. este conectat la o priză electrică.

Setări disponibile: [**Disable**] (Dezactivare), [**Enable**] (Activare)

- **Auto Power Off (AC/DC) (Oprire automată (c.a./c.c.))**

Specifică perioada de timp după care imprimanta se oprește automat atunci când este conectată la o priză electrică.

Setări disponibile: [**None**] (Fără) [**10/20/30/40/50/60 Minutes**] (10/20/30/40/50/60 de minute)

Fila Advanced (Avansat)

În continuare sunt explicate elementele de meniu din fila Advanced (Avansat) din fereastra de dialog Settings (Setări).

- **Print Density (Black) (Densitate imprimare (Negru))**

Setează densitatea culorii negre.

Setări disponibile: [**+6/+5/+4/+3/+2/+1/0/-1/-2/-3/-4/-5/-6**]

- **Print Density (Red) (Densitate imprimare (Roșu))**

Setează densitatea culorii roșii.

Setări disponibile: [**+6/+5/+4/+3/+2/+1/0/-1/-2/-3/-4/-5/-6**]

- **Print Data after Printing (Date imprimare după imprimare)**

Specifică dacă datele de imprimare sunt sau nu șterse după imprimare.

Setări disponibile: [**Keep Print Data**] (Păstrare date imprimare), [**Erase All Print Data**] (Ștergere totală date imprimare)

Aplicarea setărilor modificate la mai multe imprimante de etichete

- 1 După aplicarea setărilor la prima imprimantă, deconectați imprimanta de la computer și apoi conectați a doua imprimantă la computer.
- 2 Selectați imprimanta nou conectată din lista derulantă **[Printer]** (Imprimantă).
- 3 Faceți clic pe **[Apply Settings to the Printer]** (Aplicarea setărilor la imprimantă). Aceleași setări care au fost aplicate primei imprimante vor fi aplicate și celei de-a doua imprimante.
- 4 Repetați pașii 1 – 3 pentru toate imprimantele ale căror setări doriți să le modificați.



Notă

Pentru a salva setările curente într-un fișier, faceți clic pe **[Export]** (Exportare).

Aceleași setări pot fi aplicate unei alte imprimante făcând clic pe **[Import]** (Importare), iar apoi selectând fișierul de setări exportat. Pentru mai multe informații, consultați *Fereastra de dialog pentru setări* la pagina 21.

Confirmarea setărilor imprimantei de etichete

Puteți imprima raportul de setări, care conține următoarele informații: versiunea firmware, setările de dispozitiv și numărul de serie.

- 1 Porniți imprimanta.
- 2 Apăsați și mențineți butonul Tăiere (>⌘) pentru a imprima raportul.

Notă

La imprimarea acestui raport, se recomandă utilizarea unei role DK cu etichete de 29 mm sau mai lată și o lungime de imprimare de 64 mm. Rolele DK pentru imprimarea în 2 culori nu sunt recomandate.

Configurarea imprimării în 2 culori cu alte aplicații

Urmați procesul de mai jos când efectuați imprimarea în 2 culori din orice aplicație alta decât P-touch Editor.

Pentru Windows

- 1 Deschideți fereastra **Dispozitive și imprimante**, selectați **[QL-800]** și faceți clic dreapta pe acesta. Faceți clic pe **[Proprietăți imprimantă]**.
- 2 Selectați fila **[General]**, apoi faceți clic pe butonul **[Preferințe...]**.
- 3 Selectați **[Black/Red]** (Negru/Roșu) din secțiunea **[Paper Type]** (Tip de hârtie).

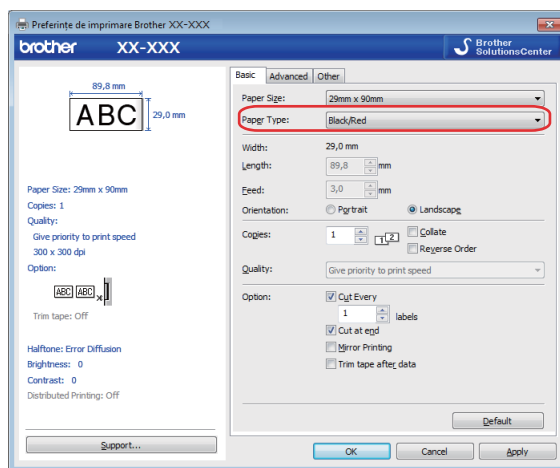

Pentru Mac

- 1 Faceți clic pe [**Fișier**] și selectați apoi [**Tipărire**].
Apare ecranul de imprimare.
- 2 Faceți clic pe butonul [**Afișează detalii**].
Va apărea celălalt ecran de imprimare.
Faceți clic pe meniul derulant [**Notițe**] pentru a selecta [**Avansat**].
- 3 Selectați [**2-Color(Black/Red)**] (2 culori (Negru/Roșu)) din secțiunea [**Colour**] (Culoare).

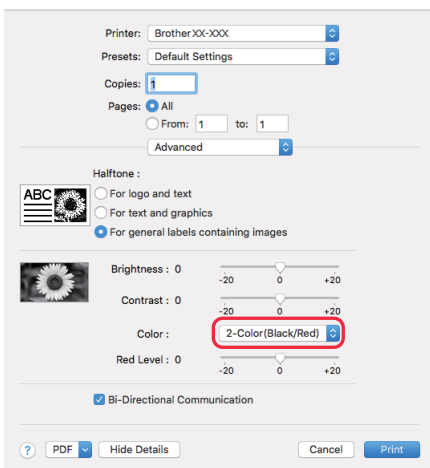

! Important

Asigurați-vă că utilizați aceste setări atunci când imprimați monocrom folosind o rolă DK neagră/roșie de 62 mm.

Imprimarea distribuită (numai pentru Windows)

La imprimarea unui număr mare de etichete, imprimarea poate fi distribuită între mai multe imprimante. Dat fiind faptul că imprimarea este efectuată concomitent, timpul total pentru imprimare poate fi redus.



Notă

- Imprimarea poate fi distribuită la imprimantele conectate prin intermediul unei conexiuni USB.
- Numărul de pagini este împărțit automat între imprimantele selectate. Dacă numărul de pagini specificat nu poate fi împărțit în mod egal între imprimantele, acesta va fi împărțit în ordinea imprimantelor enumerate în fereastra de dialog atunci când se specifică setările de imprimare la pasul 4.

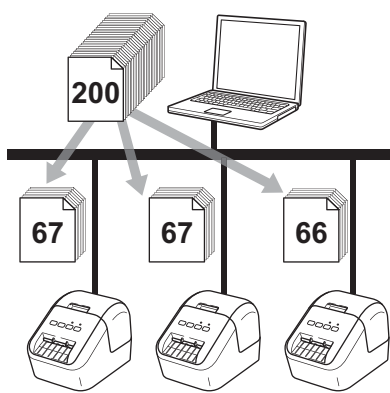

- 1 Din meniul [**File**] (Fișier) al P-touch Editor, faceți clic pe [**Print**] (Imprimare).
- 2 Faceți clic pe [**Properties...**] (Proprietăți...).

- 3 Faceți clic pe fila **[Advanced]** (Avansat), bifați caseta **[Distributed Printing]** (Imprimare distribuită) și faceți apoi clic pe **[Settings]** (Setări).

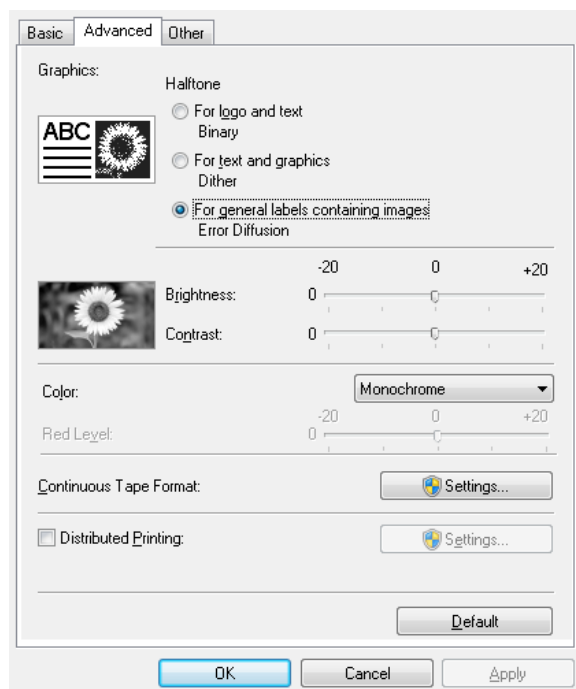

- 4 În fereastra de dialog **Distributed Printing Settings** (Setări imprimare distribuită), selectați imprimantele pe care doriți să le utilizați pentru imprimarea distribuită.

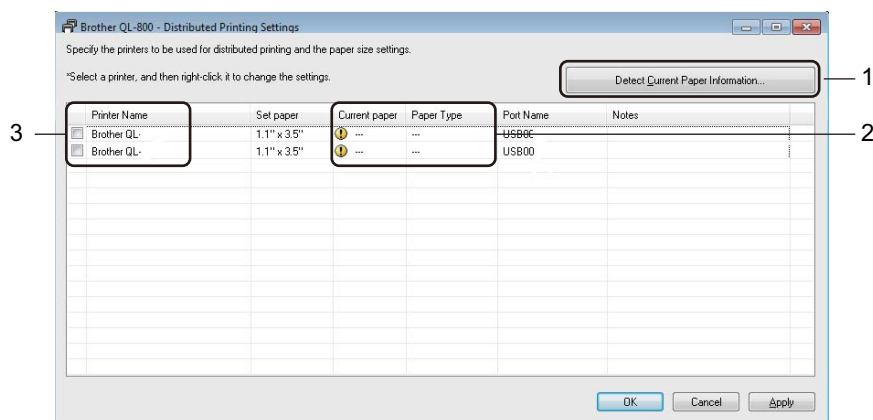

- Faceți clic pe **[Detect Current Paper Information...]** (Detectare informații despre hârtia curentă...) (1).
- Informațiile curente ale imprimantei detectate sunt afișate sub **[Current Paper]** (Hârtie curentă) și **[Paper Type]** (Tip hârtie) (2).
- Bifați caseta de lângă **[Printer Name]** (Nume imprimantă) dorită (3).



Notă

Dacă lățimea selectată a etichetei este diferită de cea afișată în coloana **[Current Paper]** (Hârtie curentă), apare pictograma ⚠. Încărcați imprimanta cu bandă cu lățimea specificată la **[Set Width]** (Lățime setată).

5 Specificați dimensiunea etichetei.

A. Dacă a fost selectată o singură imprimantă.

În fereastra de dialog **Distributed Printing Settings** (Setări imprimare distribuită) de la pasul 4, selectați imprimanta ale cărei setări doriți să le specificați, iar apoi fie faceți dublu clic, fie faceți clic dreapta pe aceasta și apoi clic pe **[Settings]** (Setări). Din lista derulantă **[Set Width]** (Setare lățime), selectați formatul etichetei.



Notă

Informațiile afișate în fereastra de dialog **[Distributed Printing Settings]** (Setări imprimare distribuită) de la pasul 4 pot fi introduse în caseta de text **[Notes]** (Note).

B. Dacă au fost selectate mai multe imprimante.

În fereastra de dialog **Distributed Printing Settings** (Setări imprimare distribuită) de la pasul 4, selectați imprimantele ale căror setări doriți să le specificați, apoi faceți clic dreapta pe acestea și apoi clic pe **[Settings]** (Setări). Din lista derulantă **[Set Width]** (Setare lățime), selectați formatul etichetei. Aceeași setare pentru formatul etichetei se aplică tuturor imprimantelor selectate.



Notă

Setările de sub **[Printer Settings]** (Setări imprimantă) și **[Notes]** (Note) nu sunt disponibile.

6 Faceți clic pe **[OK]** pentru a închide fereastra de setare a formatului etichetei.

7 Faceți clic pe **[OK]** pentru a închide fereastra **[Distributed Printing Settings]** (Setări imprimare distribuită).
Configurarea este finalizată.

8 Faceți clic pe **[OK]** pentru a începe imprimarea distribuită.



Notă

- Este posibil ca detectarea informațiilor unei imprimante conectată cu ajutorul unui hub USB sau al unui server de imprimare să nu fie posibilă. Înainte de imprimare introduceți setările manual și verificați dacă imprimanta poate fi utilizată pentru imprimare.
- Vă recomandăm să efectuați un test al conexiunii pentru mediul de operare. Pentru asistență contactați directorul departamentului de tehnologia informației sau administratorul.



Aplicație

Cum să folosiți P-touch Editor	30
Utilizarea P-touch Library (numai pentru Windows)	42
Utilizarea P-touch Editor Lite (numai pentru Windows)	47
Actualizarea software-ului P-touch	51

Pentru a utiliza imprimanta pe computerul dvs., instalați P-touch Editor și driverul de imprimantă.

Pentru a descărca cele mai recente drivere și software-uri, vizitați site-ul web Brother support la support.brother.com

[**Selecționați regiunea țara dvs.**] - [**Descărcări**] - [**Alegeți produsul dvs.**]

Pentru Windows

Lansarea P-touch Editor

1 Lansați P-touch Editor.

■ **Pentru Windows Vista / Windows 7**

De la butonul Start, faceți clic pe [**Toate programele**] - [**Brother P-touch**] - [**P-touch Editor 5.x**] sau faceți dublu clic pe pictograma comenzii rapide [**P-touch Editor 5.x**] de pe spațiul de lucru.

■ **Pentru Windows 8 / Windows 8.1**

Faceți clic pe [**P-touch Editor 5.x**] din ecranul [**Aplicații**] sau faceți dublu clic pe [**P-touch Editor 5.x**] de pe spațiul de lucru.

■ **Pentru Windows 10**

De la butonul Start, faceți clic pe [**P-touch Editor 5.x**] din [**Brother P-touch**] sau faceți dublu clic pe [**P-touch Editor 5.x**] de pe spațiul de lucru.



2 Când este lansat P-touch Editor, selectați dacă doriți să creați un nou format sau să deschideți un format existent.

 **Notă**

Pentru a schimba modalitatea de funcționare a software-ului P-touch Editor la lansarea acestuia, faceți clic pe [**Tools**] (Instrumente) - [**Options**] (Opțiuni) din bara de meniuri a software-ului P-touch Editor pentru a afișa fereastra de dialog **Options** (Opțiuni). În partea stângă, selectați titlul [**General**] (Generalități) și apoi setarea dorită din lista [**Operations**] (Operațiuni) de la [**Startup Settings**] (Setări de pornire). Setarea implicită este [**Display New View**] (Afișează vizualizare nouă).

3 Selectați una dintre opțiunile afișate:

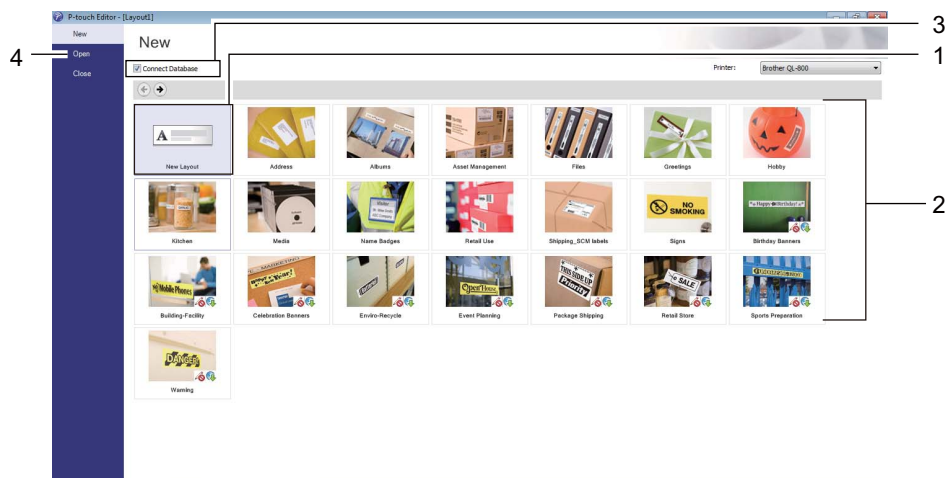

- 1 Pentru a crea un nou format, faceți dublu clic pe **[New Layout]** (Format nou) sau faceți clic pe **[New Layout]** (Format nou), iar apoi pe [→].
- 2 Pentru a crea un nou format utilizând un format presetat, faceți dublu clic pe un buton de categorie sau selectați un buton de categorie, iar apoi faceți clic pe [→].
- 3 Pentru a conecta un format presetat la o bază de date, bifați caseta de lângă **[Connect Database]** (Conectare bază de date).
- 4 Pentru a deschide un format existent, faceți clic pe **[Open]** (Deschidere).

Imprimarea cu P-touch Editor

■ Modul Express

Acest mod vă permite crearea rapidă a unor formate care conțin text și imagini.

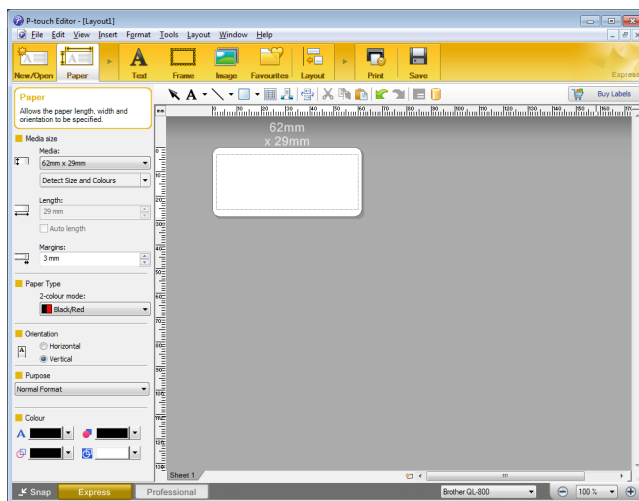

Pentru a imprima, selectați **[File]** (Fișier) - **[Print]** (Imprimare) din bara de meniuri sau faceți clic pe pictograma **[Print]** (Imprimare). Înainte de a imprima, configurați setările de imprimare în ecranul Print (Imprimare).

■ Modul Professional

Acest mod vă permite crearea unor formate folosind o gamă largă de instrumente și opțiuni avansate.

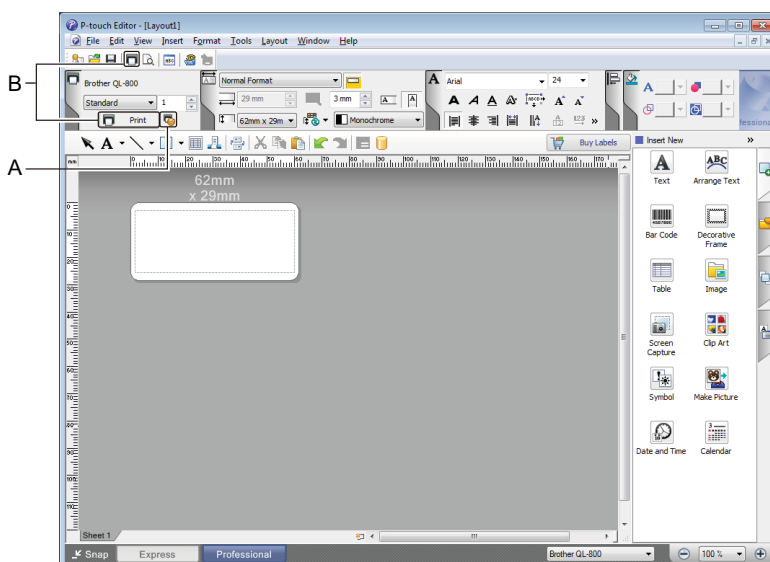

Pentru a imprima, selectați **[File]** (Fișier) - **[Print]** (Imprimare) din bara de meniuri sau faceți clic pe pictograma **[Print]** (Imprimare) (A). Înainte de a imprima, configurați setările de imprimare în ecranul Print (Imprimare).

Suplimentar, puteți face clic pe pictograma **[Print]** (Imprimare) (B) pentru a începe imprimarea fără a modifica setările de imprimare.

■ Modul Snap

Acest mod vă permite să efectuați o captură parțială sau completă a ecranului computerului dvs., să o imprimați ca imagine și să o salvați pentru o utilizare viitoare.

- 1 Faceți clic pe butonul de selecție a modului **[Snap]**.
Este afișată fereastra de dialog **Description of Snap mode** (Descrierea modului Snap).

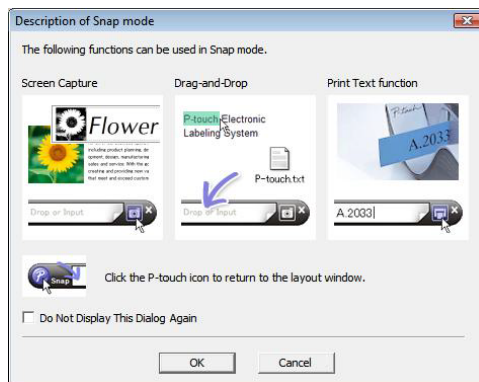

- 2 Faceți clic pe **[OK]**.
Este afișată paleta modului **Snap**.





Imprimarea folosind o rolă DK neagră/roșie de 62 mm

Utilizați următoarele setări atunci când utilizați rola de probă (62 mm) inclusă cu imprimanta de etichete sau o bandă de hârtie continuă DK-22251 (neagră/roșie) disponibilă în comerț.

Configurarea cu P-touch Editor

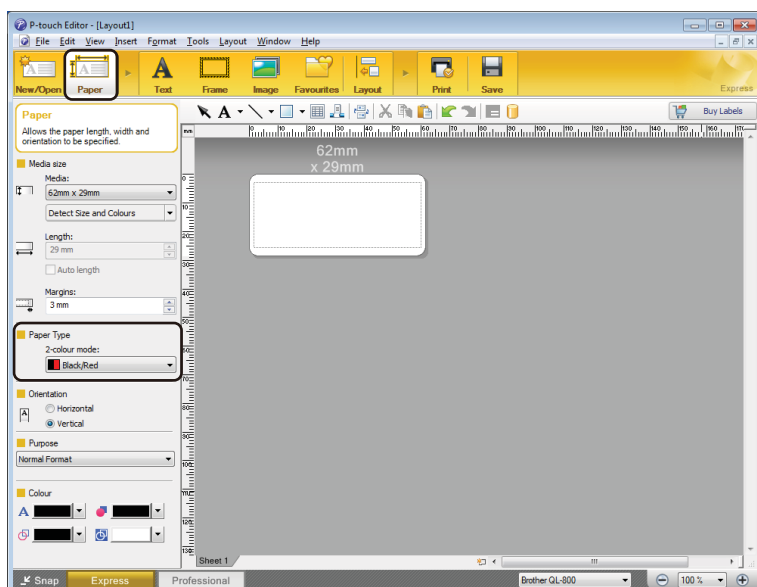
Modul Express



1 Selectați  **[Paper]** (Hârtie); va apărea modul Two color (Două culori).

2 Selectați **[Black/Red]** (Negru/Roșu) pentru **[2-colour mode:]** (Mod Două culori).



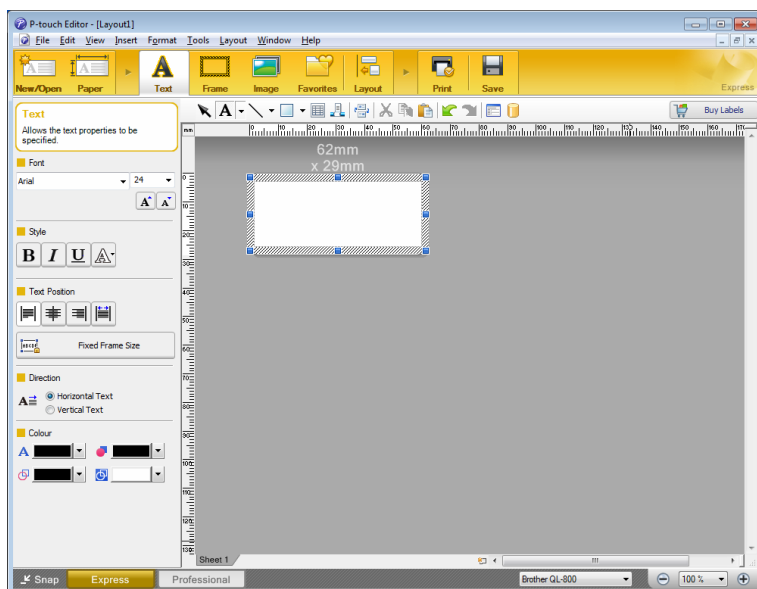

6



3 Selectați **[Text]** (Text) pentru a edita culoarea textului.

4 Selectați **[Frame]** (Cadru) pentru a edita culoarea cadrului.



- Utilizați  [Sets Text Colour for Selected Text] (Setează culoarea textului pentru textul selectat) pentru a edita culoarea textului.
- Utilizați  [Changes the fill colour] (Modifică culoarea de umplere) pentru a edita culoarea de umplere a unei suprafețe delimitate.
- Utilizați  [Changes the colour of the line] (Modifică culoarea liniei) pentru a edita culoarea liniei.
- Utilizați  [Changes the background of the object] (Modifică fundalul obiectului) pentru a edita culoarea obiectului.

Modul Professional

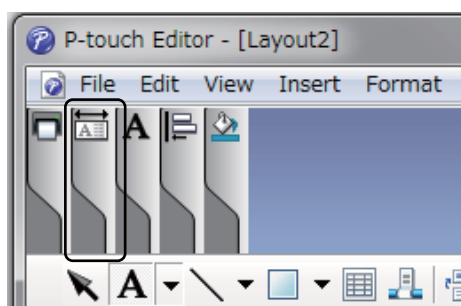

- 1 Faceți clic pe ilustrația , după care va apărea elementul selectat.

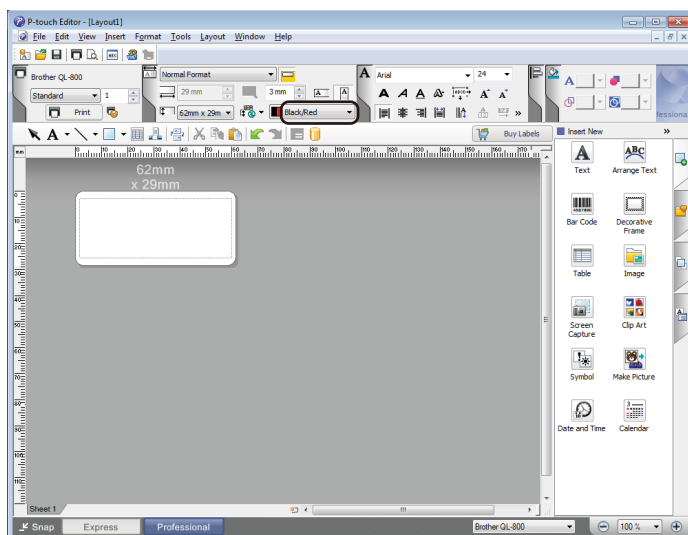

- 2 Selectați [Black/Red] (Negru/Roșu) din fila [Paper] (Hârtie).

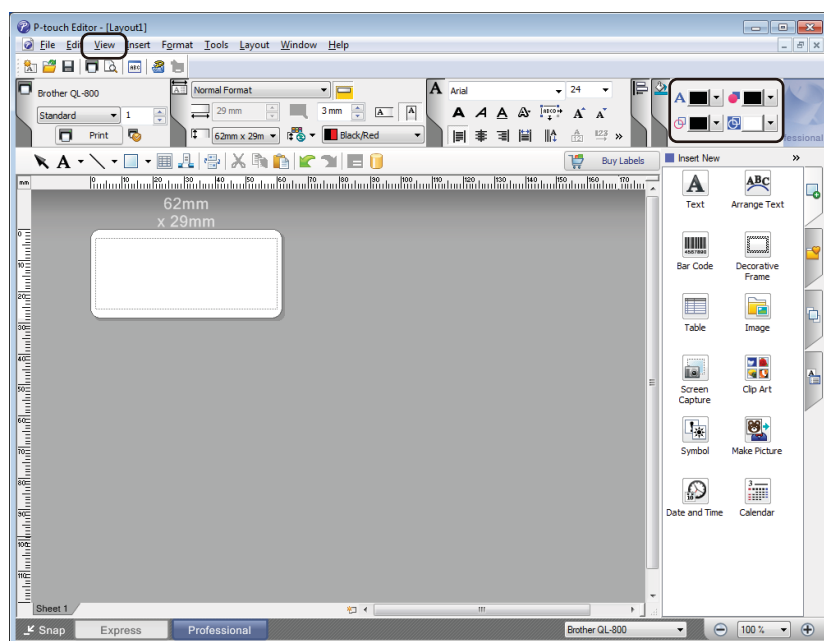

- 3 Faceți clic pe **[View]** (Vizualizare), apoi selectați **[Property Palette]** (Paletă de proprietăți) și faceți clic pe **[Color]** (Culoare). Se deschide paleta de editare Colour (Culoare).

- Utilizați **A** [**Sets Text Colour for Selected Text**] (Setează culoarea textului pentru textul selectat) pentru a edita culoarea textului.
- Utilizați **[Changes the fill colour]** (Modifică culoarea de umplere) pentru a edita culoarea de umplere a unei suprafețe delimitate.
- Utilizați **[Changes the colour of the line]** (Modifică culoarea liniei) pentru a edita culoarea liniei.
- Utilizați **[Changes the background of the object]** (Modifică fundalul obiectului) pentru a edita culoarea obiectului.

Notă

- Densitatea de imprimare pentru negru/roșu poate fi ajustată prin „Printer Setting Tool” (Instrument configurare imprimantă).
- Nu puteți selecta modul High Resolution (Înaltă rezoluție) atunci când utilizați imprimarea în 2 culori.

Ajustarea intervalului, luminozității și contrastului pentru culoarea roșie

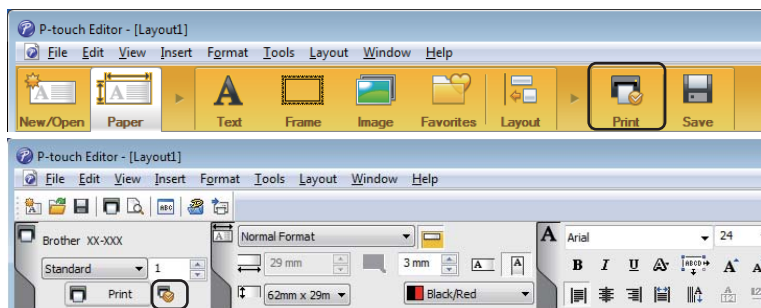

- 1 Deschideți fereastra de dialog P-touch Editor [**Print**] (Imprimare).

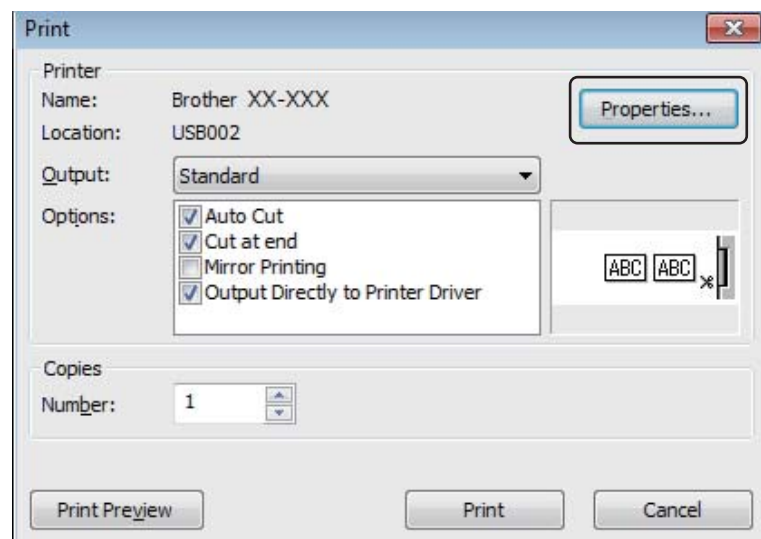

- 2 Faceți clic [**Properties**] (Proprietăți).

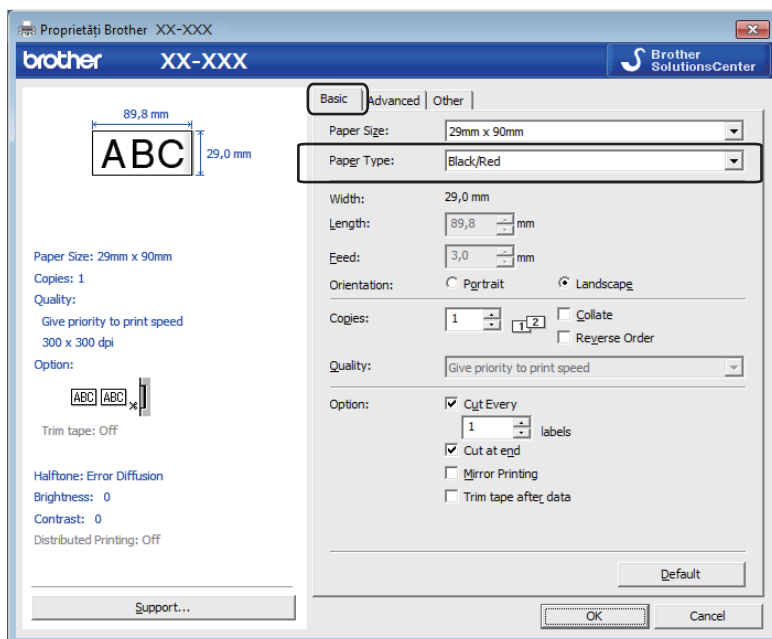

- 3 Selectați fila [**Basic**] (De bază).
- 4 Setați [**Paper Type**] (Tip hârtie) pe [**Black/Red**] (Negru/Roșu).

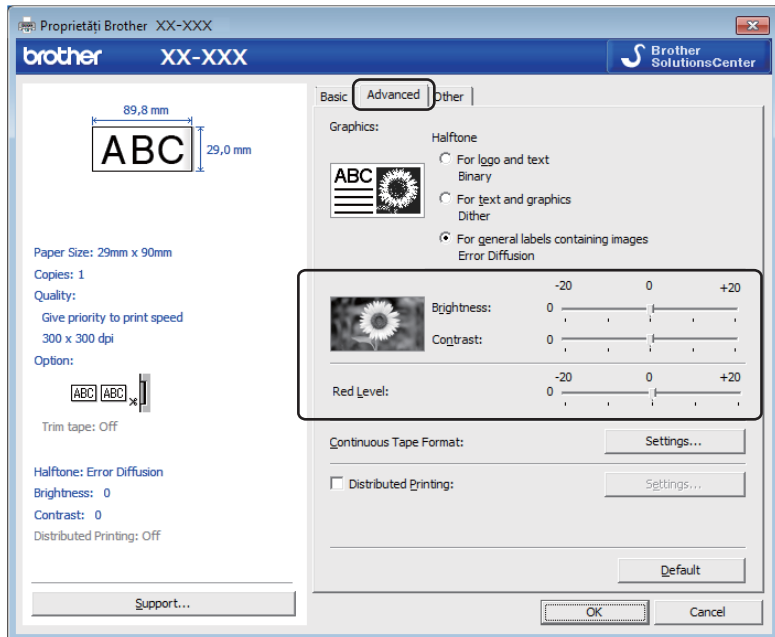

- 5 Selectați fila **[Advanced]** (Avansat).
- 6 Setați **[Brightness]** (Luminozitate) și **[Contrast]**. (Între -20 și +20.)
- 7 Setați **[Red Level]** (Nivel roșu). (Interval de setare posibil: între -20 și +20.)

Pentru Mac

Lansarea P-touch Editor

Faceți dublu clic pe [Macintosh HD] - [Aplicații], apoi faceți dublu clic pe pictograma aplicației [P-touch Editor].



Notă

Atunci când utilizați un computer Mac, nu puteți transfera datele etichetei create utilizând P-touch Editor la imprimantă.

Moduri de operare

■ Modul Standard

Acest mod vă permite crearea de etichete cu text și imagini.

Fereastra Format este compusă din următoarele secțiuni:

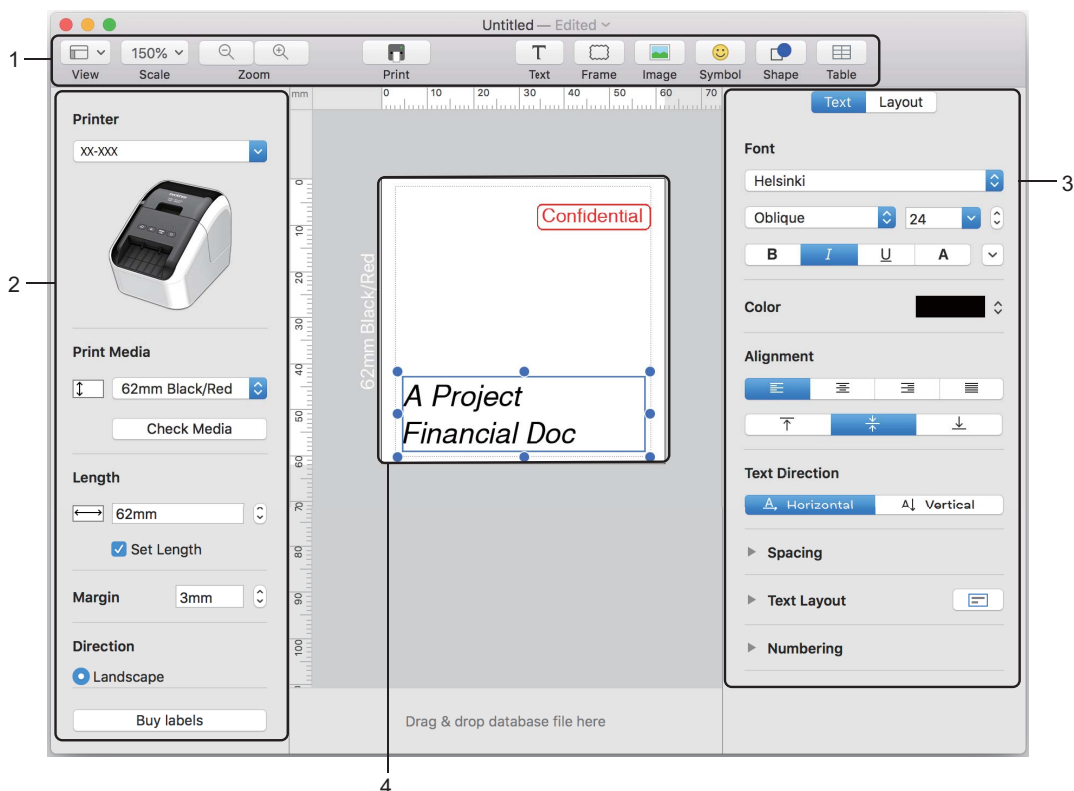

- 1 Bară de comenzi
- 2 Bară de instrumente de desenare/editare
- 3 Inspector
- 4 Fereastră Format

Configurația de imprimare în 2 culori

Imprimanta este capabilă de imprimare în 2 culori.

Configurarea cu P-touch Editor

Modul Standard

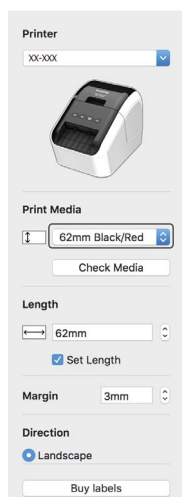

- 1 Selectați [62mm Black/Red] (Negru/Roșu 62 mm).

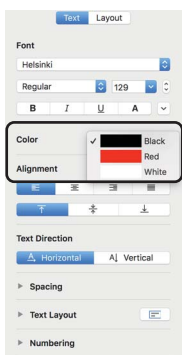

- 2 Selectați culoarea textului și a obiectului.

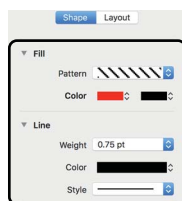

Notă

Densitatea de imprimare pentru negru/roșu poate fi ajustată prin „Printer Setting Tool” (Instrument configurare imprimantă).

Ajustarea culorii roșii

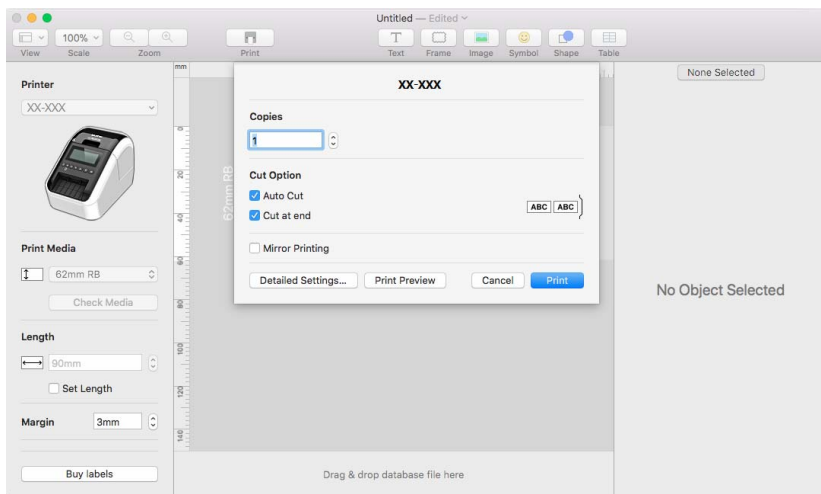

- 1 Deschideți fereastra de dialog P-touch Editor [**Print**] (Imprimare).
- 2 Faceți clic pe butonul [**Detailed Settings**] (Setări detaliate).

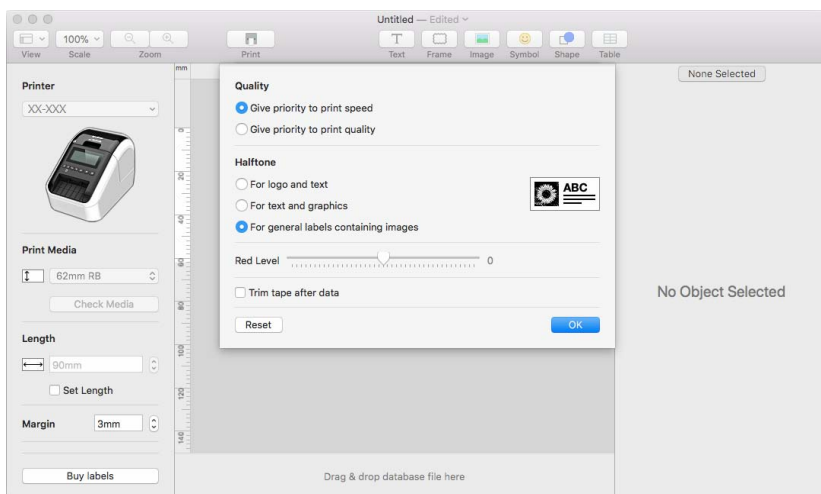

- 3 Setăți [**Red Level**] (Nivel roșu). (Între -20 și +20.)

P-touch Library

Acest program permite gestionarea și imprimarea șabloanelor P-touch Editor.

Lansarea P-touch Library

■ Pentru Windows Vista / Windows 7

De la butonul Start, faceți clic pe [Toate programele] - [Brother P-touch] - [P-touch Tools] - [P-touch Library 2.2].

■ Pentru Windows 8 / Windows 8.1

Faceți clic pe [P-touch Library 2.2] pe ecranul [Aplicații].

■ Pentru Windows 10

De la butonul Start, faceți clic pe [P-touch Library 2.2] din [Brother P-touch].

La pornirea P-touch Library, este afișată fereastra principală.

Fereastră principală

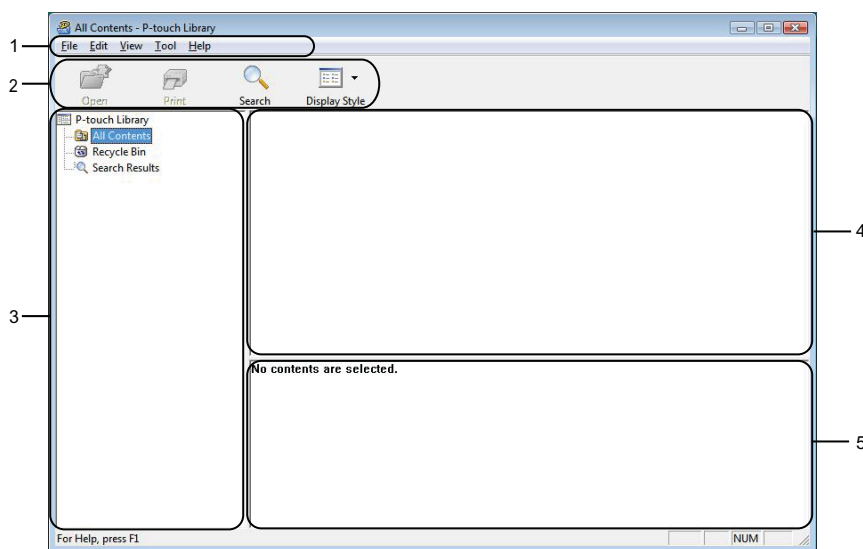

1 Bară de meniuri

Furnizează acces la toate comenzile disponibile, care sunt grupate sub fiecare titlu de meniu ([File] (Fișier), [Edit] (Editare), [View] (Vizualizare), [Tool] (Instrument) și [Help] (Ajutor)) conform funcțiilor acestora.

2 Bară de instrumente

Oferă acces la comenzile utilizate frecvent.

3 Listă foldere

Afișează o listă a folderelor. Când selectați un folder, șabloanele din folderul selectat sunt afișate în lista cu șabloane.



4 Listă cu șabloane

Afișează o listă a șabloanelor din folderul selectat.

5 Previzualizare

Afișează o previzualizare a șabloanelor selectate din lista cu șabloane.

Explicațiile pictogramelor din bara de instrumente

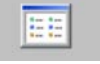
Pictogramă	Denumirea butonului	Funcție
	Open (Deschidere)	Deschide șablonul selectat.
	Print (Imprimare)	Imprimă șablonul selectat cu imprimanta.
	Search (Căutare)	Vă permite să căutați șabloane care sunt înregistrate în P-touch Library.
	Display Style (Stil de afișare)	Modifică stilul de afișare a fișierului.

Deschiderea și editarea șabloanelor

Selectați șablonul pe care doriți să-l deschideți sau să-l editați și apoi faceți clic pe **[Open]** (Deschidere).

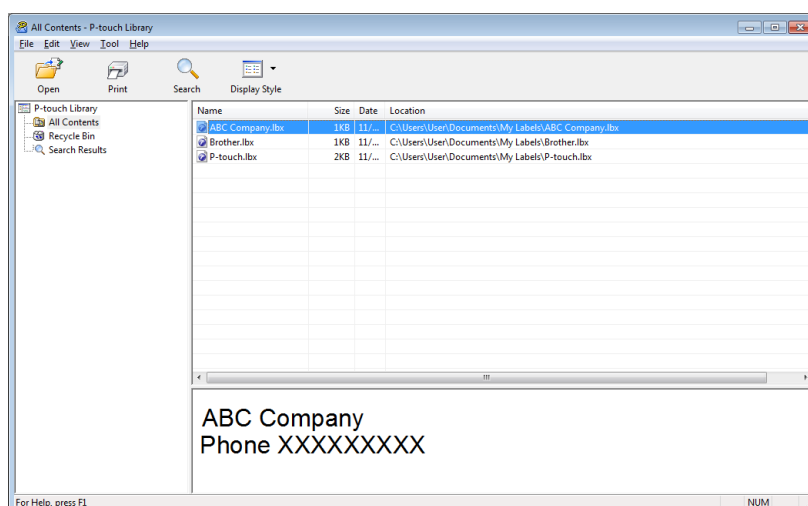

Programul asociat cu șablonul pornește, astfel încât să puteți edita șablonul.

Imprimarea șabloanelor

Selectați șablonul pe care doriți să-l imprimați și apoi faceți clic pe **[Print]** (Imprimare).

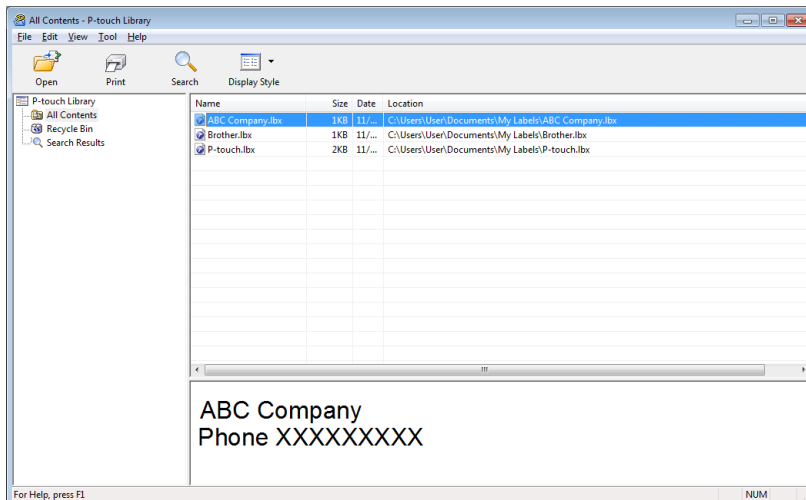

Imprimanta conectată imprimă șablonul.

Căutarea șabloanelor

Puteți căuta șabloane care sunt înregistrate în P-touch Library.

- 1 Faceți clic pe [**Search**] (Căutare).
Se afișează fereastra de dialog **Search** (Căutare).

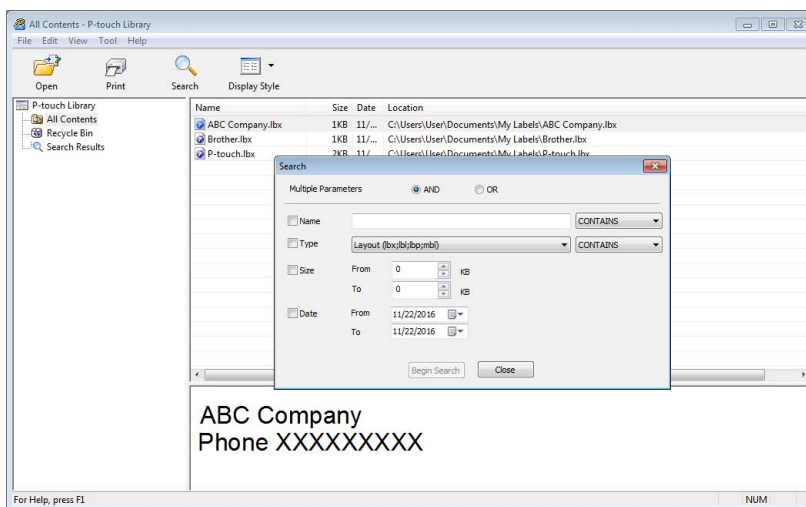

- 2 Specificați criteriile de căutare.
Sunt disponibile următoarele criterii de căutare:

Setări	Detalii
Multiple Parameters (Parametri multipli)	Determină modul cum caută programul atunci când sunt specificate criterii multiple. Dacă selectați [AND] (ȘI), programul caută fișiere care satisfac toate criteriile. Dacă selectați [OR] (SAU), programul caută fișiere care satisfac oricare dintre criterii.
Name (Nume)	Căutați un șablon prin specificarea numelui fișierului.
Type (Tip)	Căutați un șablon prin specificarea tipului de fișier.
Size (Dimensiune)	Căutați un șablon prin specificarea dimensiunii fișierului.
Date (Dată)	Căutați un șablon prin specificarea datei fișierului.

- 3 Faceți clic pe [**Begin Search**] (Începere căutare).
Începe căutarea.
Rezultatul căutării este afișat pe ecran.

- 4 Închideți fereastra de dialog **Search** (Căutare).
Pentru a confirma rezultatele de căutare, faceți clic pe **[Search Results]** (Rezultate căutare) în vizualizarea folderelor.



Notă

Puteți înregistra șabloane în P-touch Library glisându-le și fixându-le în folderul **[All Contents]** (Conținut complet) sau în lista folderelor. De asemenea, puteți să configurați P-touch Editor pentru a înregistra automat șabloane în P-touch Library, folosind următoarea procedură:



- 1 Din meniul P-touch Editor, selectați **[Tools]** (Instrumente) - **[Options]** (Opțiuni).
 - 2 În fereastra de dialog **Options** (Opțiuni), faceți clic pe **[Registration Settings]** (Setări înregistrare) în fila **[General]** (Generalități).
 - 3 Selectați momentul înregistrării șabloanelor create cu P-touch Editor și apoi faceți clic pe **[OK]**.
-

Utilizarea P-touch Editor Lite (numai pentru Windows)

Cu P-touch Editor Lite puteți crea rapid diferite formate simple de etichete, fără a instala drivere sau software.

P-touch Editor Lite este compatibil numai când imprimanta este conectată printr-un cablu USB.

După conectarea cablului USB, pe ecranul computerului apare o fereastră de dialog.

- Pentru Windows Vista, faceți clic pe  (P-touch Editor Lite).
- Pentru Windows 7 / Windows 8 / Windows 8.1 / Windows 10, faceți clic pe „Deschidere folder pentru vizualizarea fișierelor”, apoi faceți dublu clic pe .











Se lansează P-touch Editor Lite.

* Imprimanta trebuie setată pe modul P-touch Editor Lite. Apăsați și mențineți apăsat butonul Editor Lite până când LED-ul Editor Lite se aprinde.

















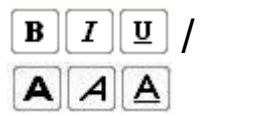







Fereastră Format

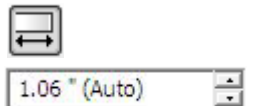

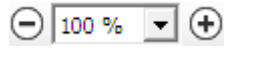
1 Bară de instrumente pentru comenzi





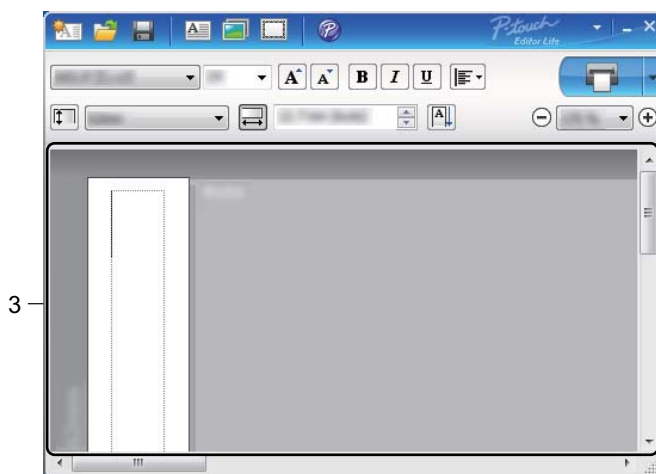

Pictogramă	Funcție
	Afișează ecranul de creare a unei etichete noi.
	Deschide un fișier salvat cu P-touch Editor Lite.
	Salvează datele în computer, dar nu în imprimantă.
	Inserează o casetă de text nouă (utilă la crearea de etichete care conțin atât text cu un singur rând, cât și text cu mai multe rânduri).
	Inserează o imagine în etichetă. Din fișier: Inserează o imagine stocată în computer. Captură ecran: Inserează zona selectată a ecranului computerului ca imagine. Symbol: Inserează unul dintre simbolurile încorporate în computer.
	Inserează un cadru.
	Părăsește P-touch Editor Lite și lansează P-touch Editor.
	Afișează meniul. Meniul include toate funcțiile aplicației P-touch Editor Lite.
	Minimizează P-touch Editor Lite.
	Închide P-touch Editor Lite.

2 Bară de proprietăți

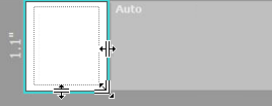
Pictogramă	Funcție
	Faceți clic pe  pentru a modifica fontul.
	Faceți clic pe  pentru a specifica dimensiunea fontului. Puteți regla dimensiunea fontului în sus sau în jos cu un nivel făcând clic pe  sau  .
	Specifică stilul fontului:  /  Aldin  /  Cursiv  /  Subliniat
	Specifică alinierea textului într-o casetă de text.
	Setează lățimea etichetei. Faceți clic pe  pentru a detecta automat lățimea etichetei inserate.
	Setează lungimea etichetei. Faceți clic pe  pentru a regla automat lungimea etichetei în funcție de textul introdus.
	Setează/anulează direcția etichetei la verticală.
	Faceți clic pe  pentru a seta factorul de zoom pentru vizualizarea etichetei. De asemenea, puteți modifica factorul de zoom făcând clic pe  sau  .
	Faceți clic pe  pentru a imprima normal sau pe  pentru a imprima cu opțiuni. Tăiere automată: Fiecare etichetă este tăiată automat după imprimare. Tăiați la final: Taie etichetele după imprimarea ultimei etichete. Copii: Imprimă copii multiple ale unei etichete.



3 Vizualizarea etichetei

Afișaj	Funcție
	<p>Această vizualizare a etichetei este afișată la pornirea software-ului. Lățimea etichetei setate curent este afișată în partea stângă a imaginii etichetei. Când se afișează „Auto” în partea dreaptă, lungimea etichetei este adaptată automat la lungimea textului.</p>
	<p>Pentru modificarea manuală a lungimii și a lățimii etichetei, deplasați cursorul la marginea zonei etichetei, apoi glisați-o la apariția liniei albastre.</p>
	<p>Pentru a regla dimensiunea ferestrei P-touch Editor Lite, deplasați cursorul peste o margine a ferestrei și glisați-l atunci când ia forma unei săgeți.</p>
	<p>Uneori sunt afișate linii de ghidare la deplasarea obiectelor. Acestea sunt afișate când obiectul este aliniat la stânga, la dreapta, pe marginea de sus sau de jos a zonei imprimabile sau în centru. În ilustrația din partea stângă, liniile de ghidare indică faptul că obiectul este centrat la marginea superioară a etichetei.</p>
	<p>Casetele de text, imaginile și cadrele inserate sunt tratate ca obiecte. Obiectele sunt înconjurate de ghidaje (indicate prin opt puncte albastre).</p>
	<p>Indică faptul că un obiect este selectat.</p>
	<p>Cursorul se transformă în săgeată atunci când este deplasat deasupra unui ghidaj. Glisați ghidajele pentru a modifica dimensiunea obiectului.</p>
	<p>Pentru a muta obiectele, glisați-le când cursorul ia forma unei cruci. Pentru obiectele text, cursorul se transformă în cruce doar deasupra marginii obiectului.</p>

Faceți clic dreapta în zona de vizualizare a formatului pentru a selecta și executa următoarele elemente de meniu.

Alte funcții (faceți clic dreapta pentru a vizualiza)

Meniu	Procedați astfel
Anulare Refacere	Faceți clic pe Anulare pentru a anula ultima operațiune. Faceți clic pe Refacere pentru a reface ultima operațiune.
Decupare Copiere Lipire	Selectați zona textului (sau obiectul) pe care doriți să o (îl) tăiați sau să o (îl) copiați și selectați Decupare sau Copiere . Faceți clic pe zona de destinație și selectați Lipire .
Margini	Această funcție nu este disponibilă pentru imprimantele QL.
Inserare	Faceți clic pe Inserare . Selectați Casetă text pentru a insera text în etichetă. Selectați Din fișier pentru a insera o imagine stocată în computer. Selectați Captură ecran pentru a insera zona selectată a ecranului computerului. Selectați Simbol pentru a insera unul dintre simbolurile încorporate ale computerului. Selectați Cadru pentru a insera unul dintre cadrele stocate în P-touch Editor Lite.
Orientare	Selectați obiectul text și faceți clic fie pe Text orizontal , fie pe Text vertical pentru a modifica direcția textului.
Numerotare	Selectați numărul sau litera din text și faceți clic pe Numerotare pentru a introduce numărul sau litera secvențială în fiecare etichetă. Faceți clic pe  din dreapta butonului Imprimare și faceți clic pe Opțiuni imprimare . Selectați fereastra Numerotare și introduceți în câmpul Număr numărul de etichete de imprimat. Faceți clic pe butonul Imprimare .
Modificare imagine	Selectați imaginea și faceți clic pe Modificare imagine pentru a înlocui imaginea curentă cu o imagine diferită.
Rotire	Rotiți obiectele cu 0° , 90° , 180° sau 270° .
Ordine	Selectați unul dintre obiecte și faceți clic pe Ordine , apoi selectați Aducere în prim plan , Trimitere în ultimul plan , Aducere în plan apropiat sau Trimitere în plan secundar pentru a seta ordinea fiecărui obiect din strat.
P-touch Editor...	Faceți clic pe P-touch Editor pentru a utiliza temporar P-touch Editor. Pentru o utilizare continuă a aplicației P-touch Editor, apăsați și mențineți butonul Editor Lite până când LED-ul Editor Lite se stinge.
Opțiuni	Faceți clic pe Opțiuni . Selectați mm sau inchi pentru a seta unitatea de măsură. Selectați limba pentru P-touch Editor Lite. Reporniți aplicația pentru a aplica „ Limba ” nou selectată. Selectați Afișare valoare nouă după imprimare sau Resetare la valorile inițiale după imprimare pentru a seta opțiunea de numerotare.
Site web Brother support	Faceți clic pe Site web Brother support pentru a naviga la site-ul web pentru asistență și informații.
Despre...	Faceți clic pe Despre pentru a afla informații despre versiunea P-touch Editor Lite.
Ieșire	Faceți clic pe Ieșire pentru a părăsi aplicația P-touch Editor Lite.

Programul software poate fi actualizat la cea mai recentă versiune disponibilă folosind P-touch Update Software.



Notă

- Programul software curent poate să difere de conținutul acestui manual.
- Nu opriți alimentarea atunci când transferați date sau când actualizați firmware-ul.

Actualizarea P-touch Editor

! Important

(Numai pentru Windows) Înainte de a actualiza P-touch Editor, instalați driverul de imprimantă.

Pentru Windows

1 Lansați P-touch Update Software.

■ Pentru Windows Vista / Windows 7

Faceți dublu clic pe pictograma **[P-touch Update Software]**.



Notă

Metoda următoare poate fi, de asemenea, utilizată pentru lansarea P-touch Update Software:

Faceți clic pe butonul Start și apoi selectați **[Toate programele]** - **[Brother P-touch]** - **[P-touch Update Software]**.

■ Pentru Windows 8 / Windows 8.1

Faceți clic pe **[P-touch Update Software]** din ecranul **[Aplicații]** sau faceți dublu clic pe **[P-touch Update Software]** de pe spațiul de lucru.

■ Pentru Windows 10

De la butonul Start, faceți clic pe **[Brother P-touch]** - **[P-touch Update Software]** sau dublu clic pe **[P-touch Update Software]** de pe spațiul de lucru.



- 2 Faceți clic pe pictograma **[Actualizarea software-ului calculatorului]**.

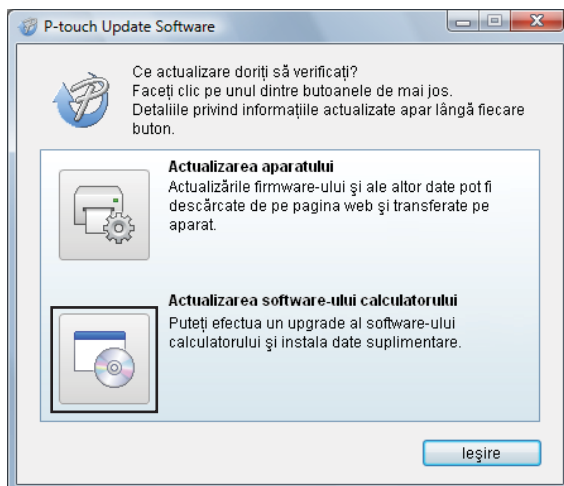

- 3 Selectați **[Imprimantă]** și **[Limbă]**, bifați caseta de lângă Cable Label Tool și P-touch Editor și apoi faceți clic pe **[Instalare]**.

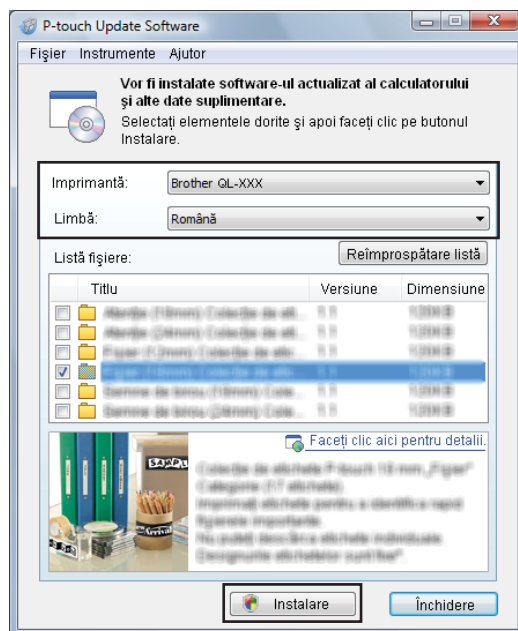

- 4 Se afișează un mesaj care indică faptul că instalarea s-a terminat.

Pentru Mac

- 1 Faceți dublu clic pe pictograma [**P-touch Update Software**] de pe spațiul de lucru.

Notă

Metoda următoare poate fi, de asemenea, utilizată pentru lansarea P-touch Update Software:

Faceți dublu clic pe [**Macintosh HD**] - [**Aplicații**] - [**P-touch Update Software**] și apoi faceți dublu clic pe pictograma aplicației [**P-touch Update Software**].



- 2 Faceți clic pe pictograma [**Computer software update**] (Actualizare software computer).

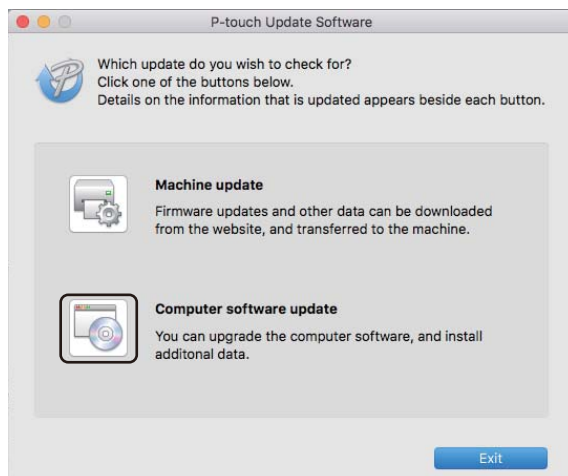

- 3 Selectați [**Printer**] (Imprimantă) și [**Language**] (Limbă), bifați caseta de lângă P-touch Editor și apoi faceți clic pe [**Install**] (Instalare).
- 4 Se afișează un mesaj care indică faptul că instalarea s-a terminat.

Actualizarea software-ului P-touch Editor Lite (numai pentru Windows) și a firmware-ului

❗ Important

- Înainte de actualizarea firmware-ului, trebuie să instalați driverul de imprimantă.
- Nu opriți alimentarea atunci când transferați date sau când actualizați firmware-ul.
- Dacă o altă aplicație rulează, ieșiți din aplicație.

Pentru Windows

1 Porniți imprimanta și conectați cablul USB.

2 Lansați P-touch Update Software.

■ Pentru Windows Vista / Windows 7

Faceți dublu clic pe pictograma [P-touch Update Software].

📝 Notă

Metoda următoare poate fi, de asemenea, utilizată pentru lansarea P-touch Update Software: Faceți clic pe butonul Start și apoi selectați [Toate programele] - [Brother P-touch] - [P-touch Update Software].

■ Pentru Windows 8 / Windows 8.1

Faceți clic pe [P-touch Update Software] din ecranul [Aplicații] sau faceți dublu clic pe [P-touch Update Software] de pe spațiul de lucru.

■ Pentru Windows 10

De la butonul Start, faceți clic pe [Brother P-touch] - [P-touch Update Software] sau dublu clic pe [P-touch Update Software] de pe spațiul de lucru.



- 3 Faceți clic pe pictograma [**Actualizarea aparatului**].

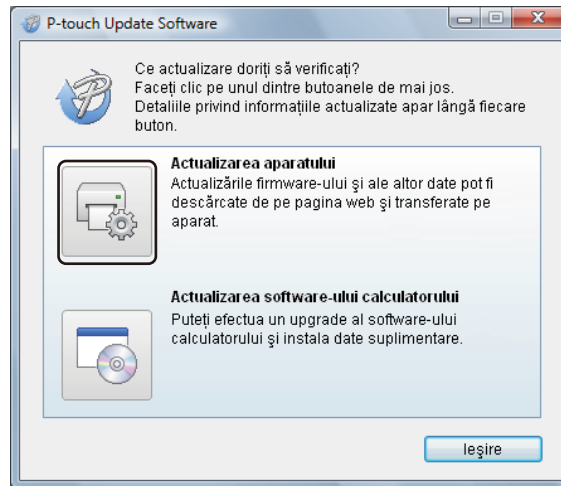

- 4 Selectați [**Imprimantă**], asigurați-vă că apare mesajul [**Aparatul este conectat corect.**], apoi faceți clic pe [**OK**].

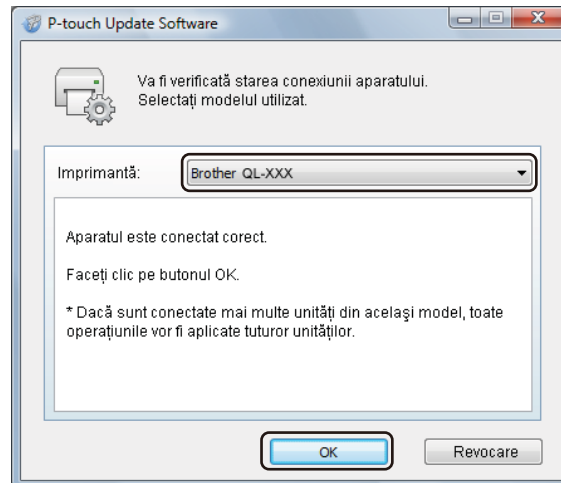

- 5 Selectați **[Limba]**, bifați caseta de lângă firmware-ul pe care doriți să îl actualizați și faceți clic pe **[Transfer]**.

! Important

Nu opriți imprimanta și nu deconectați cablul în timpul transferului de date.

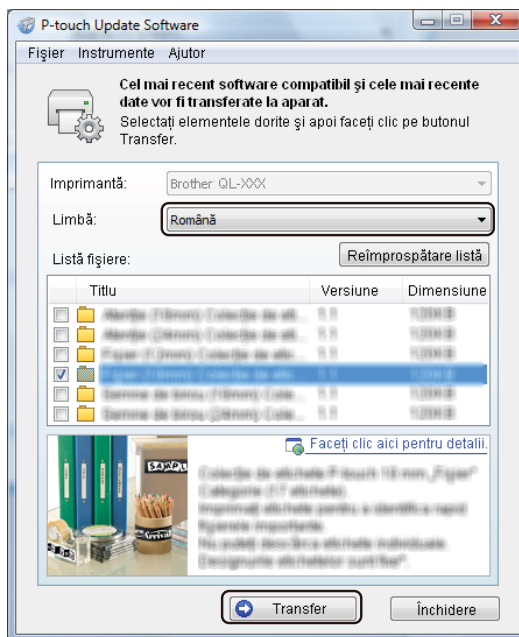

- 6 Verificați conținutul care trebuie actualizat și apoi faceți clic pe **[Start]** pentru a începe actualizarea. Începe actualizarea firmware-ului.

! Important

Nu opriți imprimanta și nu deconectați cablul în timpul procesului de actualizare.

Pentru Mac

- 1 Porniți imprimanta și conectați cablul USB.
- 2 Faceți dublu clic pe pictograma **[P-touch Update Software]** de pe spațiul de lucru.

Notă

Metoda următoare poate fi, de asemenea, utilizată pentru lansarea P-touch Update Software:

Faceți dublu clic pe **[Macintosh HD] - [Aplicații] - [P-touch Update Software]** și apoi faceți dublu clic pe pictograma aplicației **[P-touch Update Software]**.



- 3 Faceți clic pe pictograma [**Machine update**] (Actualizarea aparatului).

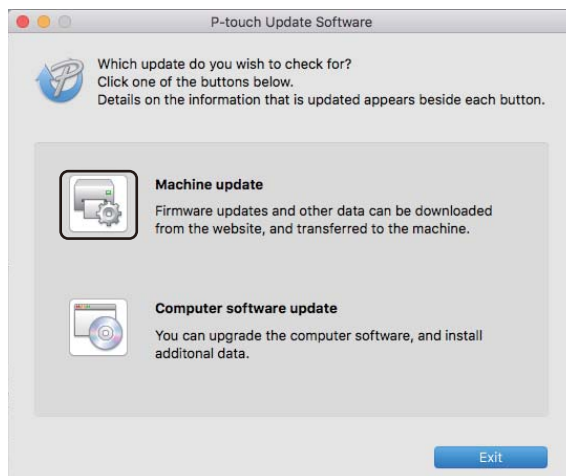

- 4 Selectați [**Printer**] (Imprimantă), asigurați-vă că apare mesajul [**The machine is connected correctly.**] (Aparatul este conectat corect.), iar apoi faceți clic pe [**OK**].
- 5 Selectați [**Language**] (Limbă), bifați caseta de lângă firmware-ul pe care doriți să îl actualizați și faceți clic pe [**Transfer**] (Transfer).

! Important

Nu opriți imprimanta și nu deconectați cablul în timpul transferului de date.

- 6 Verificați conținutul pe care doriți să îl actualizați și apoi faceți clic pe [**Start**] (Pornire) pentru a începe actualizarea.
Începe actualizarea firmware-ului.

Notă

Nu opriți imprimanta în timpul procesului de actualizare.



Anexă

Resetarea imprimantei de etichete	59
Întreținerea	60
Depanarea	63
Specificațiile produsului	71

Resetați memoria internă a imprimantei dvs. pentru a șterge toate fișierele de etichete salvate sau dacă imprimanta nu funcționează corespunzător.

Resetarea tuturor setărilor la valorile din fabrică utilizând butoanele imprimantei de etichete

Pentru a reseta imprimanta, efectuați următoarea procedură.

- 1 Opriți imprimanta.
- 2 Apăsăți și mențineți butonul de alimentare (⏻), apoi apăsați pe butonul Tăiere (✂).
LED-ul de stare luminează în portocaliu, iar LED-ul Editor Lite luminează intermitent în verde.
- 3 Apăsăți de trei ori pe butonul Tăiere (✂) pentru a reseta toate setările (inclusiv setările de dispozitiv) la valorile din fabrică.
LED-ul de stare luminează în portocaliu, iar LED-ul Editor Lite luminează în verde.

Resetarea datelor utilizând Printer Setting Tool

Puteți utiliza Printer Setting Tool (Instrument configurare imprimantă) de la computer pentru a reseta toate setările imprimantei la valorile din fabrică.

Pentru mai multe informații, consultați *Factory Reset (Resetare la valorile din fabrică)* la pagina 18.

Vă recomandăm curățarea imprimantei în mod regulat, pentru a o menține la un nivel corespunzător de performanță.

**Notă**

Deconectați întotdeauna cablul de alimentare c.a. înainte de a curăța imprimanta.

Curățarea unității la exterior

Ștergeți praful și urmele de pe unitatea principală folosind o lavetă moale și uscată.

Folosiți o lavetă ușor umezită cu apă pentru urmele dificil de curățat.

**Notă**

Nu utilizați diluant pentru vopsea, benzen, alcool sau alți solvenți organici.

Aceștia pot deforma carcasa sau deteriora carcasa imprimantei.

Curățarea capului de imprimare

Rola DK (tip de hârtie de înregistrare termică) utilizată cu aparatul este proiectată să curețe capul de imprimare în mod automat. Atunci când rola DK trece peste capul de imprimare în timpul imprimării și al alimentării cu etichete, capul de imprimare este curățat.

Curățarea rolei

Curățați rola folosind foaia de curățare (disponibilă separat).

Imprimanta conține o singură foaie de curățare.

**Notă**

La curățarea rolei, asigurați-vă că utilizați foaia de curățare furnizată exclusiv pentru această imprimantă. Dacă utilizați altă foaie de curățare, suprafața rolei se poate deteriora și poate cauza o funcționare defectuoasă.

- 1 Deconectați imprimanta de la sursa de alimentare electrică.
- 2 Țineți imprimanta de partea din față a acesteia și ridicați ferm capacul compartimentului rolei DK pentru a-l deschide.



3 Scoateți rola DK.

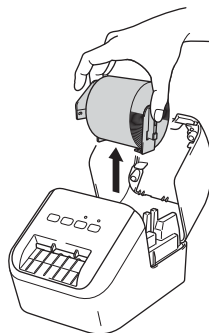

 **Notă**

Asigurați-vă că scoateți rola DK înainte de a curăța rola. Funcția de curățare a rolei nu se execută corect dacă rola DK nu este scoasă.

4 Scoateți partea (B) a foii de curățare. Introduceți marginea (A) a foii de curățare în unitățile de imprimare.

 **Notă**

Partea imprimată a foii de curățare trebuie să fie cu fața în sus.

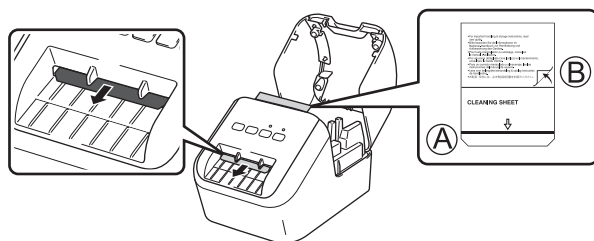

5 Închideți capacul rolei DK și porniți alimentarea imprimantei.

6 Apăsăți butonul Alimentare (↑) timp de peste o secundă.

Foia de curățare este extrasă.

Fața adezivă a foii de curățare elimină orice pete sau praf de pe rolă.

 **Notă**

- Dacă foaia de curățare nu este extrasă, apăsați și mențineți butonul Alimentare (↑) până la extragerea foii de curățare.
- Eliminați la deșeurii foaia de curățare după utilizare.

Curățarea ieșirii etichetei

Dacă o etichetă determină blocarea aparatului din cauza reziduurilor de adeziv atașate pe etichetă, curățați ieșirea etichetei cu o lavetă.

Folosiți o lavetă ușor umezită pentru adezivul dificil de curățat, dacă este necesar.

Prezentare generală

În acest capitol sunt prezentate soluții de rezolvare a problemelor tipice care pot apărea la utilizarea imprimantei. Dacă întâmpinați probleme cu imprimanta, asigurați-vă mai întâi că ați efectuat corect următoarele operațiuni:

- Conectați imprimanta la o priză de alimentare c.a. Pentru mai multe informații, consultați *Conectarea cablului de alimentare c.a.* la pagina 6.
- Îndepărtați toate ambalajele de protecție de pe imprimantă.
- Instalați și selectați driverul de imprimantă corect. Pentru mai multe informații, consultați *Instalarea software-ului și a driverelor de imprimantă pe un computer* la pagina 7.
- Conectați imprimanta la un computer sau dispozitiv mobil. Pentru mai multe informații, consultați *Conectarea imprimantei de etichete la un computer* la pagina 7.
- Închideți complet capacul compartimentului rolei DK.
- Introduceți corect o rolă DK. Pentru mai multe informații, consultați *Încărcarea rolei DK* la pagina 4.

Dacă aveți în continuare dificultăți, citiți recomandările de depanare din acest capitol pentru asistență. Dacă, după ce citiți acest capitol, nu puteți rezolva problema, vizitați site-ul web Brother support la support.brother.com

Probleme legate de imprimare

Problemă	Soluție
Imprimanta nu imprimă sau se primește o eroare de imprimare.	<ul style="list-style-type: none"> • Cablul este slăbit? Verificați conectarea corectă a cablului. • Rola DK este instalată corect? În caz contrar, scoateți rola DK și reinstalați-o. • Rola rămasă este suficientă? Asigurați-vă că rola rămasă este suficientă. • Capacul compartimentului rolei DK este deschis? Verificați să fie închis capacul compartimentului rolei DK. • A apărut o eroare de imprimare sau o eroare de transmisie? Opriți imprimanta și apoi reporniți-o. Dacă problema persistă, contactați dealerul Brother. • Dacă imprimanta este conectată printr-un hub USB, încercați să o conectați direct la computer. În caz contrar, încercați să o conectați la un alt port USB. • Asigurați-vă că [Paper Type] (Tip de hârtie) (Windows) / [Print Media] (Suport de imprimare) (Mac) din P-touch Editor se potrivesc cu suporturile instalate.
LED-ul de stare nu luminează.	<ul style="list-style-type: none"> • Cablul de alimentare c.a. este introdus corect? Asigurați-vă că ați introdus cablul de alimentare c.a. Dacă acesta este introdus corect, încercați să îl conectați la o altă priză electrică.
Eticheta imprimată conține linii sau caractere de slabă calitate sau eticheta nu este alimentată corect.	<ul style="list-style-type: none"> • Capul de imprimare sau rola sunt murdare? În general, capul de imprimare rămâne curat în condiții normale de utilizare, însă pe acesta se pot lipi scame sau murdărie provenite de la rolă. În acest caz, curățați rola. Pentru mai multe informații, consultați <i>Curățarea rolei</i> la pagina 60.
La computer apare o eroare de transmisie a datelor.	<ul style="list-style-type: none"> • Imprimanta se află în modul de răcire (LED-ul de stare luminează intermitent în portocaliu)? Așteptați până când LED-ul de stare nu mai luminează intermitent și apoi reîncercați să imprimați.
Eticheta nu este extrasă corect după imprimare.	<ul style="list-style-type: none"> • Verificați dacă fanta de ieșire a etichetelor nu este blocată. • Asigurați-vă că rola DK este instalată corect prin scoaterea și reinstalarea acesteia. • Asigurați-vă că este închis capacul compartimentului rolei DK.
Vreau să anulez comanda curentă de imprimare.	<ul style="list-style-type: none"> • Asigurați-vă că imprimanta este pornită și apăsați butonul de alimentare (⏻).
Calitatea de imprimare este slabă.	<ul style="list-style-type: none"> • Există pe rolă murdărie sau scame care împiedică rotirea liberă a acesteia? Curățați rola folosind foaia de curățare disponibilă separat. Pentru mai multe informații, consultați <i>Curățarea rolei</i> la pagina 60.
După înlocuirea rolei în timp ce funcția Add-In este activată, stilul formatului nu a fost actualizat.	<ul style="list-style-type: none"> • Închideți P-touch Editor pentru a închide funcția Add-In și apoi reactivați funcția Add-In.

Problemă	Soluție
Pictograma P-touch Add-In nu este afișată în Microsoft Word.	<ul style="list-style-type: none"> • Microsoft Word este pornit din Microsoft Outlook? • Este Microsoft Word ales ca editor implicit pentru Microsoft Outlook? Din cauza limitărilor programului, programul de completare al Microsoft Word nu funcționează cu setările de mai sus. Leșiți din Microsoft Outlook și reporniți Microsoft Word.
Eroare de cutter.	<ul style="list-style-type: none"> • Dacă apare o eroare de cutter, mențineți închis capacul compartimentului rolei DK și apăsați butonul de alimentare (⏻). Cutter-ul revine la poziția normală și imprimanta se oprește automat. După ce imprimanta s-a oprit, verificați ieșirea etichetei și eliminați orice etichete blocate. Contactați Centrul de asistență clienți Brother.
Doresc să resetez imprimanta.	<p>Apăsați și mențineți butonul Tăiere (✂) în timp ce mențineți apăsat butonul de alimentare (⏻) când imprimanta este oprită. Când LED-ul Editor Lite începe să lumineze intermitent și LED-ul de stare luminează în portocaliu, apăsați de trei ori butonul Tăiere (✂), continuând să țineți apăsat butonul de alimentare (⏻). Imprimanta va fi resetată la setările din fabricație.</p>

Problemă	Soluție
<p>Codurile de bare imprimate nu pot fi citite.</p>	<ul style="list-style-type: none"> ■ Imprimați etichetele astfel încât codurile de bare să fie aliniate la capul de imprimare, așa cum este ilustrat mai jos: <div data-bbox="889 390 1208 550" style="text-align: center;"> </div> <ol style="list-style-type: none"> 1 Cap de imprimare 2 Coduri de bare 3 Orientarea imprimării <ul style="list-style-type: none"> ■ Încercați să utilizați un alt scanner. ■ Vă recomandăm imprimarea codului de bare cu opțiunile de calitate a imprimării setate la [Give priority to print quality] (Se acordă prioritate calității imprimării) (cu excepția imprimării în 2 culori). <p>Pentru Windows Vista</p> <p>Pentru a afișa opțiunile pentru [Quality] (Calitate), deschideți proprietățile imprimantei făcând clic pe butonul Start - [Panoul de control] - [Hardware și sunete] - [Imprimante], faceți clic dreapta pe imprimanta pe care doriți să o configurați, iar apoi faceți clic pe [Preferințe imprimare].</p> <p>Pentru Windows 7</p> <p>Pentru a afișa opțiunile pentru [Quality] (Calitate), deschideți proprietățile imprimantei făcând clic pe butonul Start - [Dispozitive și imprimante], faceți clic pe imprimanta pe care doriți să o configurați, iar apoi faceți clic pe [Preferințe imprimare].</p> <p>Pentru Windows 8 / Windows 8.1</p> <p>Pentru a afișa opțiunile pentru [Quality] (Calitate), deschideți proprietățile imprimantei făcând clic pe [Panoul de control] din ecranul [Aplicații] - [Hardware și sunete] - [Dispozitive și imprimante], faceți clic dreapta pe imprimanta pe care doriți să o configurați, iar apoi faceți clic pe [Preferințe imprimare].</p> <p>Pentru Windows 10</p> <p>Pentru a afișa opțiunile pentru [Quality] (Calitate), deschideți proprietățile imprimantei făcând clic pe butonul Start - [Setări] - [Dispozitive] - [Imprimante și scanere] - [Dispozitive și imprimante], făcând clic dreapta pe imprimanta pe care doriți să o configurați, iar apoi făcând clic pe [Preferințe imprimare].</p> <p>Pentru Mac</p> <p>Pentru a modifica opțiunea calității de tipărire, deschideți fereastra de dialog Tipărire și alegeți [Simplu] din meniul pop-up cu opțiuni de tipărire.</p>









Problemă	Soluție
Când se imprimă în culoarea roșie, apare o linie albă verticală.	<ol style="list-style-type: none"> 1 Îndepărtați rola DK de la imprimantă. 2 Închideți complet capacul compartimentului rolei DK. 3 Apăsăți și mențineți apăsat butonul Editor Lite mai mult de cinci secunde. Așteptați ca rola platoului să se rotească. 4 Când rola platoului nu se mai rotește, încărcați rola DK. <p>Rola se va roti timp de circa 40 de secunde.</p>
Doresc să alimentez imprimanta cu o etichetă.	Apăsăți butonul Alimentare (t) timp de o secundă.



















Informații privind versiunea





Problemă	Soluție
Nu cunosc numărul versiunii firmware-ului pentru imprimantă.	<p>Puteți utiliza următoarea procedură.</p> <ol style="list-style-type: none"> 1 Cuplați alimentarea electrică a imprimantei. 2 Apăsăți și mențineți butonul Tăiere (>8) timp de câteva secunde, pentru a imprima raportul. <p>La tipărirea acestui raport, se recomandă utilizarea unei role DK cu etichete de 29 mm sau mai lată și o lungime de imprimare de 64 mm.</p> <p>Nu se pot utiliza rolele DK pentru imprimarea în 2 culori.</p>
Doresc să verific dacă utilizez cea mai recentă versiune a software-ului.	<p>Utilizați P-touch Update Software pentru a verifica dacă dețineți cea mai recentă versiune.</p> <p>Pentru mai multe informații despre P-touch Update Software, consultați <i>Actualizarea software-ului P-touch</i> la pagina 51.</p>

Indicatoare LED

Indicatoarele luminează continuu și intermitent pentru a indica starea imprimantei.

-  sau  sau  Indicatorul luminează în culoarea afișată
-  sau  sau  Indicatorul luminează intermitent în culoarea afișată
-  Indicatorul poate fi stins, aprins sau poate lumina intermitent în orice culoare
-  Indicatorul este stins

LED de stare	LED Editor Lite	Stare
		Alimentare oprită
		Alimentare pornită
		Mod alimentare cu etichete
		Mod imprimare
		Mod rotație rolă înainte/înapoi
		Mod tăiere
		
		Mod pregătire imprimare
		Se anulează comanda
		Se recepționează date de la computer
		Transferul datelor
		Capacul compartimentului rolei DK este deschis. Închideți corect capacul compartimentului rolei DK
		Mod resetare Pentru mai multe informații, consultați <i>Resetarea tuturor setărilor la valorile din fabrică utilizând butoanele imprimantei de etichete</i> la pagina 59.
		Butonul Tăiere (>⌘) este apăsat de trei ori în modul resetare
		Modul oprire sistem
		Butonul Tăiere (>⌘) este apăsat o dată sau de două ori în modul resetare
		Modul răcire
		Modul suprascriere date
		Modul încărcare

LED de stare	LED Editor Lite	Stare
 (1 dată timp de 2 secunde)		Terminare rolă DK
		Eroare de alimentare
		Capacul compartimentului rolei DK a fost deschis în timp ce imprimanta se afla în uz
		Eroare de suport media lipsă
		Eroare de suport media incorect
		Eroare de comandă de comunicații
 (de 2 ori timp de 2 secunde)		Eroare de cutter
		Eroare de sistem

Depanarea

Problemă	Soluție
Date recepționate în buffer	<p>Datele imprimate sunt salvate în buffer. Dacă imprimanta nu a recepționat datele complete, imprimarea nu va începe.</p> <p>Opriți imprimanta, și apoi reporniți-o.</p>
Capul se răcește	<p>Capul termic este prea fierbinte.</p> <p>Imprimanta se oprește și reia imprimarea numai după ce capul de imprimare termic s-a răcit. Capul se poate supraîncălzi dacă imprimați un număr mare de etichete.</p> <p>Când capul termic de imprimare devine prea fierbinte, pot fi generate imagini în afara zonei de imprimare. Pentru a evita sau a întârzia supraîncălzirea, asigurați-vă că imprimanta are o ventilare adecvată și că nu este situată într-un spațiu închis.</p> <p>Dacă imprimanta trebuie să se răcească întrucât s-a supraîncălzit din cauza tipului de rolă DK pe care o utilizați sau a conținutului etichetei, imprimarea poate dura mai mult decât de obicei.</p> <p> Notă</p> <p>Această situație poate apărea mai frecvent atunci când imprimanta este utilizată la o altitudine ridicată (peste 3048 m), din cauza densității scăzute a aerului disponibil pentru răcirea imprimantei.</p>
Imprimanta este în modul încărcare	Pentru a rezolva problema, contactați dealerul Brother sau Centrul de asistență clienți Brother pentru asistență.
Erori ale rolei DK	<p>Verificați următoarele:</p> <ul style="list-style-type: none"> • Utilizați rola DK corectă. • A rămas un număr suficient de etichete. • Rola DK este instalată corect.
Doresc să resetez o eroare	<p>Pentru a reseta o eroare:</p> <ol style="list-style-type: none"> 1 Deschideți capacul compartimentului rolei DK și apoi închideți-l. 2 Dacă eroarea nu este resetată, apăsați butonul Tăiere (>X). 3 Dacă eroarea nu este resetată, opriți imprimanta și apoi reporniți-o. 4 Dacă eroarea nu este resetată, contactați Centrul de asistență clienți Brother.

Specificațiile imprimantei de etichete

Dimensiune		
Dimensiuni	Aproximativ 125,3 (L) × 213 (l) × 142 (H) mm	
Greutate	Aprox. 1,15 kg (fără role DK)	
Indicatoare LED		
LED Editor Lite (verde), LED de stare (verde, portocaliu, roșu)		
Butoane		
Buton de alimentare, buton Feed (Alimentare), buton Tăiere, buton Editor Lite		
Imprimare		
Metodă	Imprimare termică directă prin cap termic	
Cap de imprimare	300 dpi / 720 pct	
Rezoluție de imprimare	Standard: 300 dpi × 300 dpi Mod de rezoluție înaltă: 300 dpi × 600 dpi	
Viteză de imprimare	Numai imprimare alb-negru: Max. 148 mm/s Imprimare cu 2 culori (negru și roșu pe rolă DK albă): Max. 24 mm/s Viteza reală de imprimare diferă în funcție de condiții.	
Lățime maximă de imprimare	58 mm	
Interfață		
Port USB	Versiune 2.0 de mare viteză (periferică)	
Sursă de alimentare		
Sursă de alimentare	220 – 240 V c.a. 50/60 Hz 1,1 A	
Oprire automată	Oprit/10/20/30/40/50/60 minute (Pentru a modifica setarea de oprire automată, consultați <i>Modificarea setărilor imprimantei de etichete</i> la pagina 13.)	
Altele		
Cutter	Cutter automat rezistent	
Mediu	Temperatură/umiditate de funcționare	În timpul funcționării: între 10 °C și 35 °C / între 20% și 80% Temperatura maximă a bulbului umed: 27 °C
Sisteme de operare compatibile		
Consultați support.brother.com pentru o listă de programe software completă și actualizată.		

brother