

# Bruksanvisning

QL-800

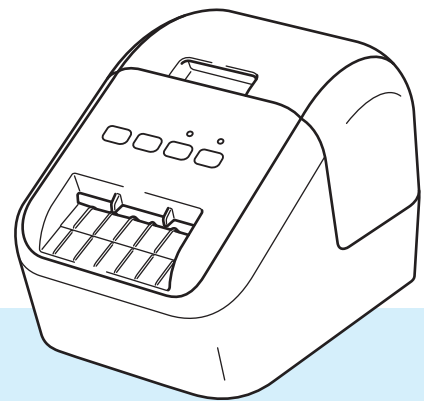

# Inledning

## Viktigt meddelande

---

- Innehållet i det här dokumentet och produktspecifikationerna kan ändras utan föregående meddelande.
- Brother förbehåller sig rätten att utan föregående meddelande göra ändringar i specifikationer och material häri och ska inte hållas ansvariga för eventuella skador (inklusive följdskador) som uppstår på grund av tillämpning av det material som presenteras, inklusive men inte begränsat till typografiska och andra fel som rör publikationerna.
- Skärmbilder i detta dokument kan variera beroende på din dators operativsystem, din produktmodell och programvaruversion.
- Innan du använder etikettskrivaren, läs alla dokument som medföljer skrivaren för information om säkerhet och korrekt användning.
- Skrivaren som visas på bilderna kan skilja sig från din skrivare.
- Tillgängliga alternativ och förbrukningsartiklar kan variera beroende på land.

## Tillgängliga manualer

---

Hämta guiden från sidan Manualer på Brother support webbsida på [support.brother.com](http://support.brother.com)

<b>Produktsäkerhetsguide</b> <sup>1</sup>	Denna guide innehåller säkerhetsinformation. Läs den innan du använder skrivaren.
<b>Snabbguide</b> <sup>1</sup>	Guiden ger grundläggande information om hur du använder skrivaren samt felsökningstips.
<b>Bruksanvisning</b> <sup>2</sup>	Denna handledning ger ytterligare information om skrivarinställningarna och åtgärder, felsökningstips och underhållsanvisningar.





<sup>1</sup> Tryckt manual i kartongen

<sup>2</sup> PDF-manual på Brother support webbsida

## Symboler som används i denna handbok



---

Följande symboler används i hela denna handbok:

 <b>VARNING</b>	Talar om vad du ska göra för att undvika skaderisk.
 <b>VAR FÖRSIKTIG</b>	Talar om vilka procedurer du måste följa för att undvika mindre personskada eller skada på etikettskrivaren.
 <b>Viktigt</b>	Anger information eller anvisningar som bör följas. Det finns annars risk för skada eller problem med driften.
 <b>Obs</b>	Anger kommentarer med information eller anvisningar som hjälper dig att bättre förstå och kunna använda produkten på ett mer effektivt sätt.

## Allmänna försiktighetsåtgärder

### DK-rulle (DK-etikett och DK-tejp)

- Använd endast originaltillbehör och förbrukningsartiklar från Brother (märkta med  ,  ). Använd INTE några icke godkända tillbehör eller utrustning.
- Om etiketten fästs på en våt, smutsig eller oljig yta kan det lätt hända att den lossnar. Innan du sätter fast etiketten ska du rengöra den yta som etiketten ska placeras på.
- DK-rullar använder termopapper eller film som kan blekna i färgen eller flagna om det exponeras för ultraviolett ljus, vind eller regn.
- Exponera INTE DK-rullar för direkt solljus, höga temperaturer, hög fuktighet eller damm. Förvara dem på en sval och mörk plats. Använd DK-rullarna så snart som möjligt efter att paketet har öppnats.
- Om du skrapar på etikettens tryckta yta med naglarna eller ett metallföremål eller vidrör den tryckta ytan med en våt duk eller med händerna kan färgen förändras eller blekna.
- Fäst INTE etiketter på människor, djur eller växter. Fäst inte heller etiketter på allmän eller privat egendom utan tillstånd.
- Eftersom DK-rullens ände är utformad att inte fastna på etikettspolen kanske den sista etiketten inte skärs av korrekt. Om det händer tar du bort återstående etiketter, sätter i en ny DK-rulle och skriver ut den senaste etiketten igen.  
Obs: Som kompensation för detta kan antalet DK-etiketter på varje DK-rulle vara fler än vad som anges på paketet.
- När en etikett tas bort efter att den applicerats på en yta kan en del av etiketten sitta kvar.
- Var noga med att följa instruktionerna i din CD/DVD-spelares bruksanvisning för hur du applicerar CD/DVD-etiketter innan du använder CD/DVD-etiketter.
- Använd INTE CD/DVD-etiketter i ett fack som laddar CD/DVD-spelare.
- Skala INTE av CD/DVD-etiketten när den väl applicerats på CD:n/DVD:n. Ett tunt lager kan följa med och skada skivan.
- Applicera INTE CD/DVD-etiketter på CD/DVD:er som är avsedda att användas med bläckstråleskrivare. Etiketterna lossnar lätt från sådana skivor, och att använda skivor med etiketter som kan lossna kan leda till skada eller förlust av data.
- Använd applikatorn som medföljer CD/DVD-etiketrullarna när du fäster CD/DVD-etiketterna. Om du inte använder den kan det leda till skador på din CD/DVD-spelare.
- Användarna ansvarar själva för fastsättningen av CD/DVD-etiketterna. Brother ansvarar inte för eventuella förluster av information eller skador som orsakas av felaktig användning av CD/DVD-etiketter.
- Var försiktig så att du inte tappar DK-rullen.
- DK-rullarna innehåller termopapper och termofilm. Både etikett och utskrift kommer att blekna i solljus och värme. Använd INTE DK-rullar för något utomhusbruk som kräver hållbarhet.
- Beroende på område, material och miljöförhållanden kan etiketten lossna eller bli omöjlig att ta av eller också kan färgen på etiketten förändras eller överföras till andra föremål. Innan du sätter fast etiketten ska du kontrollera miljöförhållandena och materialet. Testa etiketten genom att fästa en liten del av den på en undanskymd del av den avsedda ytan.
- Om utskriftsresultaten inte är som förväntat, använd justeringsalternativen i skrivardrivrutinen eller skivarinställningsverktyget.

## VIKTIG ANMÄRKNING

- I det här dokumentet betyder Windows Vista alla versioner av Windows Vista.
- I det här dokumentet betyder Windows 7 alla versioner av Windows 7.
- I det här dokumentet betyder Windows 8 alla versioner av Windows 8.
- I det här dokumentet betyder Windows 8.1 alla versioner av Windows 8.1.
- I det här dokumentet betyder Windows 10 Windows 10 Home, Windows 10 Pro, Windows 10 Enterprise och Windows 10 Education.  
I det här dokumentet betyder Windows 10 inte Windows 10 Mobile, Windows 10 Mobile Enterprise eller Windows 10 IoT Core.
- Alla modeller är inte tillgängliga i alla länder.

# Innehållsförteckning

## Avsnitt I Grundläggande funktioner

<b>1</b>	<b>Installera etikettskrivaren</b>	<b>2</b>
	Delbeskrivning .....	2
	Framsida .....	2
	Baksida .....	3
	Placera DK-rullen .....	4
	Ansluta nätadaptersladden .....	6
	Slå på/av strömmen .....	6
<b>2</b>	<b>Skriva ut med en dator (P-touch Editor)</b>	<b>7</b>
	Installera programvaru- och skrivardrivrutiner till en dator .....	7
	Ansluta etikettskrivaren till en dator .....	7
	Skriva ut från en dator .....	8
	Tillgängliga program .....	8
	Skapa etiketter från din dator .....	9
	Fästa etiketter .....	10
<b>3</b>	<b>Skriva ut från en mobil enhet (endast Android)</b>	<b>11</b>
	Tillgängligt program .....	11
	Skriva ut från en mobil enhet .....	12
	Fästa etiketter .....	12
<b>4</b>	<b>Ändra etikettskrivarens inställningar</b>	<b>13</b>
	Verktyg för skrivarinställning för Windows .....	13
	Innan du använder Verktyg för skrivarinställning .....	13
	Använda Verktyg för skrivarinställning för Windows .....	14
	Enhetsinställningar för Windows .....	16
	Dialogrutan Inställningar .....	16
	Menyfältet .....	18
	Fliken Grundläggande .....	18
	Fliken Avancerat .....	19
	Tillämpa ändringar av inställningar på flera etikettskrivare .....	19
	Printer Setting Tool för Mac .....	20
	Innan du använder Printer Setting Tool .....	20
	Använda Printer Setting Tool för Mac .....	20
	Dialogrutan Inställningar .....	21
	Fliken Basics (Grundläggande) .....	22
	Fliken Advanced (Avancerat) .....	22
	Tillämpa ändringar av inställningarna på flera etikettskrivare .....	23

---

## **5 Övriga funktioner** **24**

---

Bekräfta etikettskrivarens inställningar .....	24
Konfiguration av tvåfärgade utskrifter med andra applikationer .....	24
Distribuerad utskrift (endast Windows) .....	26

## **Avsnitt II Program**

---

## **6 Använda P-touch Editor** **30**

---

För Windows .....	30
Starta P-touch Editor .....	30
Skriva ut med P-touch Editor .....	32
Skriva ut med en 62 mm svart/röd DK-rulle .....	34
Justera rött intervall, ljusstyrka och kontrast .....	37
För Mac .....	39
Starta P-touch Editor .....	39
Funktionslägen .....	39
Konfiguration av tvåfärgad utskrift .....	40
Justera rött .....	41
Så använder du P-touch Address Book (endast Windows) .....	42
Starta P-touch Address Book .....	42
Skapa en ny kontakt .....	44

---

## **7 Så använder du P-touch Library (endast Windows)** **46**

---

P-touch Library .....	46
Starta P-touch Library .....	46
Öppna och redigera mallar .....	47
Skriva ut mallar .....	48
Söka efter mallar .....	49

---

## **8 Så använder du P-touch Editor Lite (endast Windows)** **51**

---

---

## **9 Uppdatera P-touch-programvaran** **55**

---

Uppdatera P-touch Editor och P-touch Address Book (endast Windows) .....	55
För Windows .....	55
För Mac .....	57
Uppdatera P-touch Editor Lite (endast Windows) och den inbyggda programvaran .....	58
För Windows .....	58
För Mac .....	60

## **Avsnitt III Bilaga**

---

## **10 Återställa etikettskrivaren** **63**

---

Återställa alla inställningar till fabriksinställningarna med hjälp av etikettskrivar-knapparna .....	63
Återställa data med Verktyg för skrivarinställning .....	63

<b>11</b>	<b>Underhåll</b>	<b>64</b>
	Rengöring av enhetens utsida .....	64
	Rengöring av skrivarhuvudet .....	64
	Rengöra rullen .....	64
	Rengöra etikettutmatningen.....	66
<b>12</b>	<b>Felsökning</b>	<b>67</b>
	Översikt.....	67
	Utskriftsproblem.....	68
	Versionsinformation.....	71
	LED-indikatorer.....	72
	Felsökning .....	74
<b>13</b>	<b>Produktspecifikationer</b>	<b>75</b>
	Etikettskrivarens specifikationer .....	75





# Grundläggande funktioner

---

Installera etikettskrivaren	2
Skriva ut med en dator (P-touch Editor)	7
Skriva ut från en mobil enhet (endast Android)	11
Ändra etikettskrivarens inställningar	13
Övriga funktioner	24

# 1

## Installera etikettskrivaren

### Delbeskrivning

#### Framsida

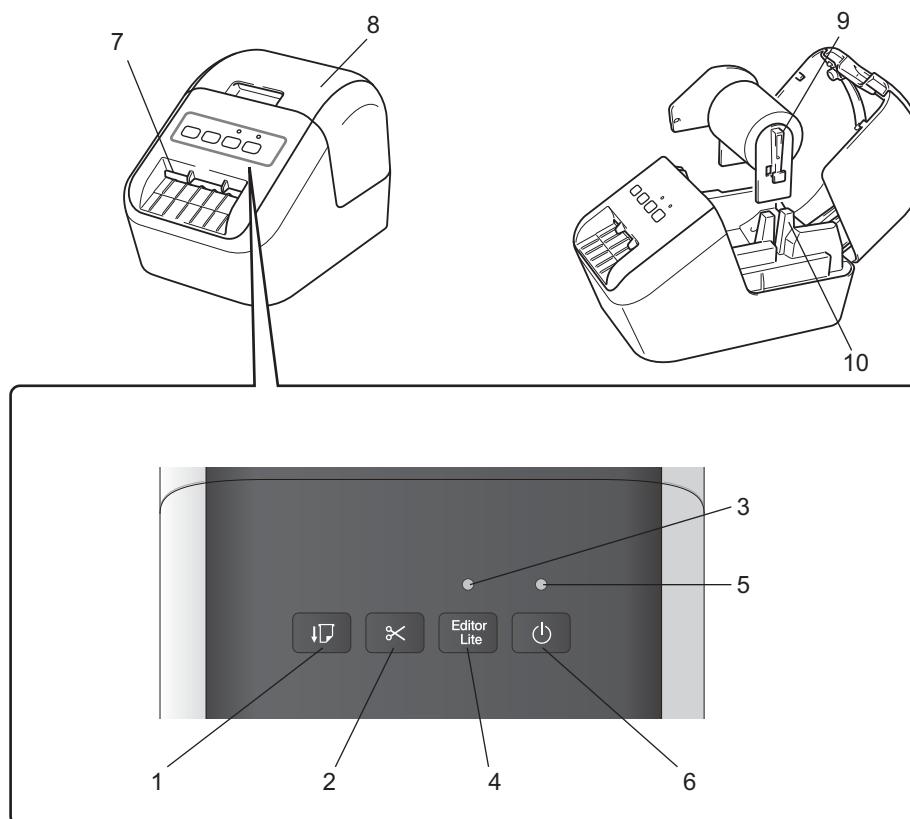

- 1 Matarknapp
- 2 Klippknapp
- 3 Editor Lite-lampa
- 4 Editor Lite-knapp
- 5 Statuslampa
- 6 Strömbrytare

- 7 Etikettutmatningsöppning
- 8 Lucka till DK-rulle
- 9 Rullens spolarmar
- 10 Rullens spolskenor

## Baksida

1

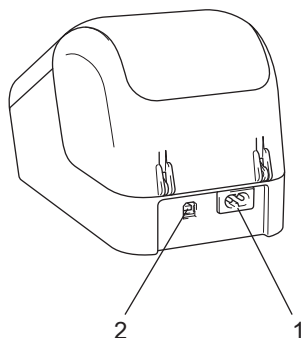

### 1 Nätadapterport

### 2 USB-port

#### ❗ Viktigt

Innan du använder skrivaren, se till att avlägsna skyddsbladet i enlighet med följande procedur:

- 1 Kontrollera att skrivaren är avstängd.  
Håll i skrivarens front och öppna DK-rullens utrymme genom att lyfta på locket.
- 2 Dra ut skyddsbladet genom etikettutmatningsfacket.

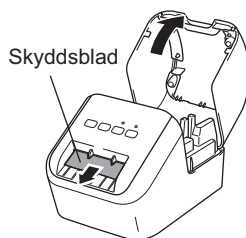

- **Släng inte skyddsbladet.**
- När skrivaren inte används, lyft luckan till DK-rullesutrymmet och ta ut eventuella DK-rullar ur skrivaren. Sätt tillbaka skyddsbladet i etikettutmatningsöppningen så att skrivaren kan fortsätta skriva ut i hög kvalitet.

## Placera DK-rullen

- 1 Kontrollera att etikettskrivaren är avstängd.  
Håll i skrivarens front och öppna DK-rullens utrymme genom att lyfta på locket.



- 2 Placera DK-rullen i rullens spolskenor.
  - Kontrollera att rullens spolarmar förs in ordentligt i rullens spolskenor.
  - Se till så att stabiliseraren (1) förs in i skrivarens hack.
  - Se till att **[Papperstyp]** (Windows) / **[Print Media]** (Utskriftsmedia) (Mac) i P-touch Editor motsvarar det installerade mediet.

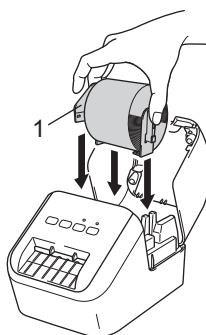

- 3 Mata DK-rullen genom skrivaren.
  - Justera kanten på DK-rullen mot etikettutmatningens upprättstående kant.
  - För in den första etiketten i facket i utrymmet.
  - För etiketterna igenom etikettutmatningsöppningen tills änden når markeringen som visas nedan:

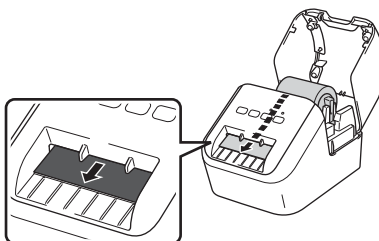

Installera etikettskrivaren

- 4 Stäng DK-rullesutrymmets lucka.  
När du trycker på strömbrytaren (⏻) för att slå på skrivaren justeras änden av DK-rullen automatiskt.

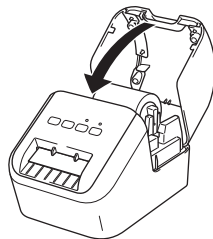

- !** **Viktigt** \_\_\_\_\_  
Lämna inte kvar några utskrivna etiketter i skrivaren. Då kan etiketterna fastna.
-

## Ansluta nätadaptersladden

Anslut nätadaptersladden till skrivaren. Sätt därefter i nätadaptersladden i ett jordat eluttag.

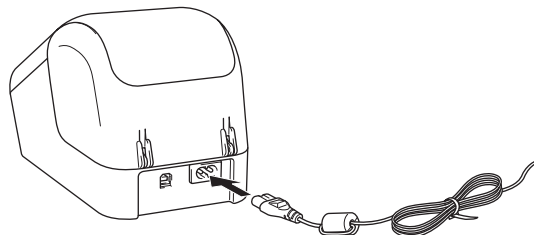

## Slå på/av strömmen

**På:** Tryck på strömbrytaren (⏻) för att slå på skrivaren. Statuslampan lyser grönt.

**Av:** Håll strömbrytaren (⏻) intryckt igen för att stänga av skrivaren.

### ❗ Viktigt

När du stänger av skrivaren, dra inte ur nätadaptersladden förrän orange statuslampa släcks.

## Installera programvaru- och skrivardrivrutiner till en dator

För att skriva ut från din Windows dator eller Mac, installera skrivardrivrutinerna, P-touch Editor och andra applikationer till din dator.

### För Windows

Skrivardrivrutiner, P-touch Editor, P-touch Address Book, P-touch Update Software och Verktyg för skrivarinställning.

### För Mac

Skrivardrivrutiner, P-touch Editor, P-touch Update Software och Printer Setting Tool (Verktyg för skrivarinställning).

### ❗ Viktigt

När du skriver ut med P-touch Editor, tryck och håll in P-touch Editor Lite-knappen tills den gröna Editor Lite-lampan slocknar.

- 1 Besök vår webbplats ([install.brother](http://install.brother)) och hämta installationsprogrammet för den senaste programvaran och manualerna.
- 2 Dubbelklicka på den hämtade EXE-filen (för Windows) eller DMG-filen (för Mac) och följ anvisningarna på skärmen för att fortsätta med installationen.
- 3 Stäng dialogrutan när installationen är klar.

## Ansluta etikettskrivaren till en dator

- 1 Innan du ansluter USB-kabeln, kontrollera att skrivaren är avstängd.
- 2 Anslut USB-kabeln till USB-porten på baksidan av skrivaren.
- 3 Anslut USB-kabeln till USB-porten på datorn.
- 4 Sätt på skrivaren.

## Skriva ut från en dator

### Tillgängliga program

För att använda skrivaren på ett effektivt sätt finns flera applikationer och funktioner.

Du måste installera skrivardrivrutinen för att använda dessa program.

Besök vår webbplats ([install.brother](http://install.brother)) och hämta installeraren för applikationerna och skrivardrivrutinen.

Program	Windows	Mac	Funktioner
P-touch Editor	✓	✓	Specialdesigntiketter och utskrifter med inbyggda ritverktyg, text som använder olika teckensnitt och stilar, importerade grafikbilder och streckkoder.
P-touch Library	✓		Hanterar och skriver ut P-touch Editor-mallar. Programmet installeras med P-touch Editor.
P-touch Update Software	✓	✓	Uppdaterar programvaran till den senaste versionen.
P-touch Address Book	✓		Skriver ut adressetiketter genom att använda en adressdatabas.
Verktyg för skrivarinställning	✓	✓	Specificerar skrivarens enhetsinställningar från en dator.

Funktion	Windows	Mac	Funktioner
Distribuerad utskrift	✓		När du skriver ut ett stort antal etiketter kan utskriften fördelas på flera skrivare. Eftersom utskrifterna görs samtidigt kan den totala utskriftstiden minskas. Mer information finns i <i>Distribuerad utskrift (endast Windows)</i> på sidan 26.



## Skapa etiketter från din dator

Det finns olika metoder för att skriva ut med denna skrivare.

Följande beskriver proceduren för att skriva ut från en dator med P-touch Editor eller P-touch Address Book.

- 1 Starta P-touch Editor eller P-touch Address Book och öppna sedan dokumentet du vill skriva ut.
- 2 Skapa en etikettdesign.
- 3 Kontrollera klippningsalternativen.
- 4 Välj **[Arkiv]** och välj sedan **[Skriv ut]** i menyfältet eller klicka på ikonen **[Skriv ut]**.

### Klippningsalternativ

Med klippningsalternativen kan du ange hur objektet matas och klipps vid utskrift. Använd skrivardrivrutinen för att välja klippningsalternativet när du skriver ut från datorn.

#### Tabell för val av klippningsalternativ

Autoklipp	Klipp vid slutet	Bild
Nej	Ja	
Nej	Nej	
Ja	Ja eller nej	

## Fästa etiketter

---

- 1 Avlägsna etikettens underpapper.
- 2 Placera etiketten och tryck sedan ordentligt ner med ditt finger för att fästa etiketten.



### Obs

---

Det kan vara svårt att fästa etiketter på ytor som är våta, smutsiga eller ojämna. Etiketter kan lätt lossna från sådana ytor.

---

## Skriva ut från en mobil enhet (endast Android)

Du kan använda etikettskrivaren som en fristående skrivare eller ansluta den till en mobil Android-enhet. Om du vill skapa och skriva ut etiketter direkt från din mobila enhet installerar du appen Brother iPrint&Label (kan hämtas från Google Play) och ansluter sedan skrivaren till din mobila enhet med en USB On-the-Go-kabel (medföljer inte Brother-skrivaren).

### Tillgängligt program

---

Följande kostnadsfria Brother-program kan hämtas från Google Play™:

Program	Funktioner
Brother iPrint&Label	Skapa och skriv ut etiketter med hjälp av mallar på en smartphone, surfplatta eller annan mobil enhet direkt till din skrivare.

**Obs**

Du måste köpa en USB On-the-Go-kabel för att ansluta din skrivare till en mobil Android-enhet.

---

## Skriva ut från en mobil enhet

- 1 Kontrollera att skrivaren är ansluten till din mobila enhet. Starta mobilutskriftsapplikationen på din mobila enhet.
- 2 Välj en etikettmall eller design. Du kan också välja en etikett eller bild som designats tidigare och skriva ut den.
- 3 Tryck på [**Skriv ut**] i programmenyn.

### Klippningsalternativ

Se *Klippningsalternativ* på sidan 9.

### Fästa etiketter

---

- 1 Avlägsna etikettens underpapper.
- 2 Placera etiketten och tryck sedan ordentligt ner med ditt finger för att fästa etiketten.



#### Obs

Det kan vara svårt att fästa etiketter på ytor som är våta, smutsiga eller ojämna. Etiketter kan lätt lossna från sådana ytor.

---

## Verktyg för skrivarinställning för Windows

Använd Verktyg för skrivarinställning för att specificera skrivarens enhetsinställningar från en Windows-dator.

### ❗ Viktigt

- Verktyg för skrivarinställning är endast tillgängligt med kompatibla Brother skrivare.
- "Verktyg för skrivarinställning" visas på engelska som "Printer Setting Tool" i [Kontrollpanelen] och genvägsikonen.

## Innan du använder Verktyg för skrivarinställning

- Kontrollera att nätadaptersladden är ansluten till skrivaren och till ett eluttag.
- Kontrollera att skrivardrivrutinen har installerats på rätt sätt och att du kan skriva ut.
- Anslut din skrivare till en dator med en USB-kabel.

## Använda Verktyg för skrivarinställning för Windows

1 Anslut skrivaren du vill konfigurera till datorn.

2 Starta Verktyg för skrivarinställning.

### ■ För Windows Vista / Windows 7

Klicka på **Starta > Alla program > Brother > Label & Mobile Printer > Printer Setting Tool** (Verktyg för skrivarinställning).

### ■ För Windows 8 / Windows 8.1

På skärmen **Appar** klicka på **Printer Setting Tool** (Verktyg för skrivarinställning).

### ■ Windows 10

Klicka på **Starta > Brother > Label & Mobile Printer > Printer Setting Tool** (Verktyg för skrivarinställning).

Huvudfönstret visas.

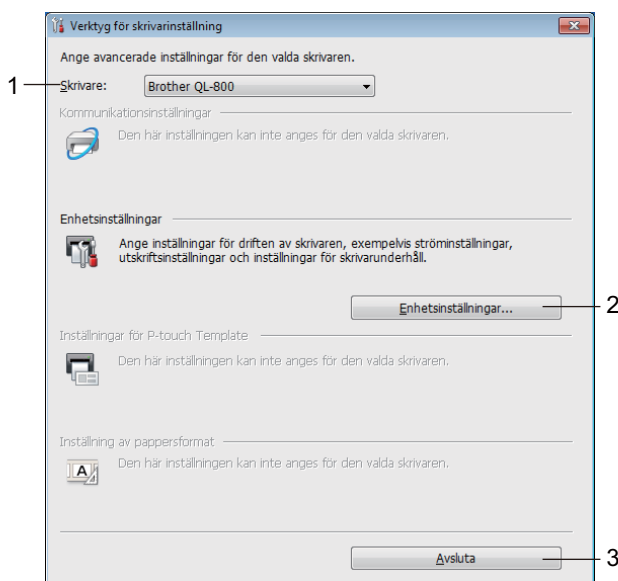

### 1 Skrivare

Listar de anslutna skrivarna.

### 2 Enhetsinställningar

Specificerar skrivarens enhetsinställningar, som t.ex. energiinställningar och skrivarinställningar.

### 3 Avsluta

Fönstret stängs.

- 3 Kontrollera att den skrivare du vill konfigurera visas intill [**Skrivare**]. Om en annan skrivare visas, välj önskad skrivare i listrutan.



**Obs**

Om bara en skrivare är ansluten behöver du inte göra något val eftersom endast den skrivaren är tillgänglig.

- 4 Välj de inställningar du vill ändra och specificera eller ändra sedan inställningarna i dialogrutan. För mer information om inställningarna se dialogrutorna *Enhetsinställningar för Windows* på sidan 16.
- 5 Klicka på [**Verkställ**], och sedan på [**Avsluta...**] för att tillämpa inställningarna på skrivaren.
- 6 Klicka på **Avsluta**.



**Viktigt**

Använd Verktyg för skrivarinställningar för att konfigurera skrivaren *först* när skrivaren väntar på nästa utskriftsjobb. Skrivaren kanske inte fungerar som den ska om du försöker konfigurera den medan den bearbetar ett jobb.

## Enhetsinställningar för Windows

Använd [**Enhetsinställningar**] i Verktyg för skrivarinställningar för att specificera eller ändra skrivarinställningarna när du ansluter skrivaren och datorn med en USB-kabel. Du kan inte bara ändra enhetsinställningarna för en skrivare, du kan också tillämpa samma inställningar på flera skrivare.

När du skriver ut från ett datorprogram kan olika utskriftsinställningar specificeras från skrivardrivrutinen. Genom att använda [**Enhetsinställningar**] i Verktyg för skrivarinställningar kan dock mer avancerade inställningar specificeras.

När [**Enhetsinställningar**] öppnas hämtas och visas skrivarens aktuella inställningar. Om det inte gick att hämta de aktuella inställningarna visas de tidigare inställningarna. Om de aktuella inställningarna inte kunde hämtas och tidigare inställningar inte har specificerats visas skrivarens fabriksinställningar.

### Dialogrutan Inställningar

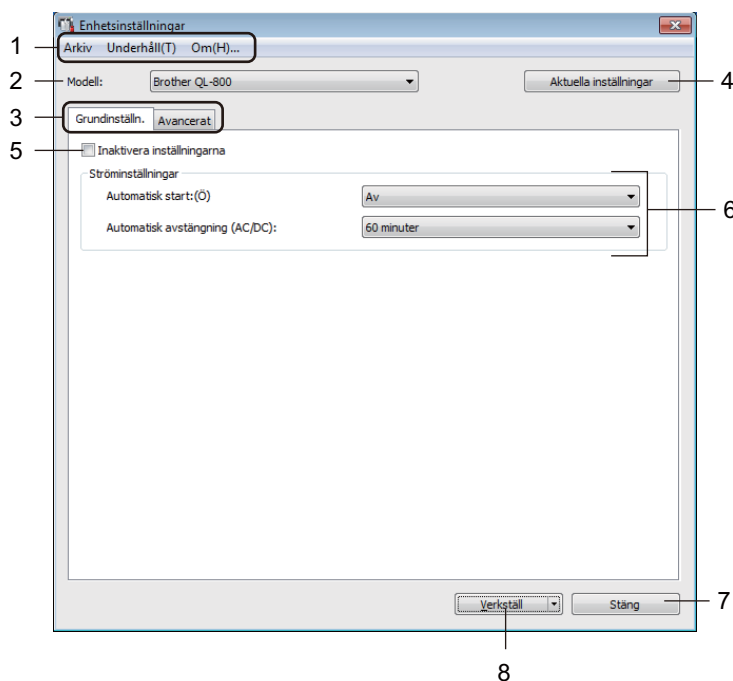

#### ❗ Viktigt

För att visa dessa flikar måste du ha administratörsrättigheter för datorn eller skrivaren.

Du kan bekräfta administratörsrättigheterna för skrivaren på fliken [**Egenskaper för skrivare**] - [**Säkerhet**].

#### 1 Menyfältet

Väljer ett kommando i menyn från listan.

#### 2 Modell

Specificerar vilken skrivare du vill konfigurera.

Om endast en skrivare är ansluten behöver du inte göra något val eftersom endast den skrivaren visas.



### 3 Inställningsflikar

Innehåller inställningar som kan specificeras eller ändras.



#### Obs

Om  visas på fliken kan inställningarna på den fliken inte anges eller ändras. Dessutom kommer inställningarna på fliken inte att tillämpas på skrivaren även om du klickar på **[Verkställ]**. Inställningarna på fliken kommer inte heller att sparas eller exporteras när kommandot **[Spara i kommandofil]** eller **[Exportera]** används.

### 4 Aktuella inställningar

Hämtar inställningarna från den nu anslutna skrivaren och visar dem i dialogrutan. Inställningar hämtas också för parametrar på flikar med .

### 5 Inaktivera inställningarna

När du markerar den här kryssrutan visas  på fliken och det går inte längre att ange eller ändra inställningarna.

Inställningar på en flik där  visas kommer inte att tillämpas på skrivaren även om du klickar på **[Verkställ]**. Dessutom kommer inställningarna på fliken inte att sparas eller exporteras när kommandot **[Spara i kommandofil]** eller **[Exportera]** används.

### 6 Parametrar

De nuvarande inställningarna visas.

### 7 Stäng

Här avslutar du **[Enhetsinställningar]** och återgår till huvudfönstret i Verktyg för skrivarinställning.

### 8 Verkställ

Tillämpar inställningarna på skrivaren.

Spara de specificerade inställningarna i en kommandofil genom att välja **[Spara i kommandofil]** i listrutan.

## Menyfältet

---

Nedan beskrivs menyposterna i dialogrutan Inställningar.

- **Tillämpa inställningar på skrivaren**  
Tillämpar inställningarna på skrivaren.  
Genomför samma åtgärd som när du klickar på **[Verkställ]**.
- **Kontrollera inst**  
De nuvarande inställningarna visas.
- **Spara inställningar i kommandofil**  
Sparar de angivna inställningarna i en kommandofil.  
Samma åtgärd utförs som när du väljer **[Spara i kommandofil]** i listrutan **[Verkställ]**.
- **Importera**  
Importerar den exporterade filen.
- **Exportera**  
De nuvarande inställningarna sparas i en fil.
- **Fabriksåterställning**  
Återställer alla skrivarinställningar till fabriksinställningarna.
- **Inställningar för alternativ**  
Om kryssrutan **[Visa inte felmeddelanden om aktuella inställningar inte kan hämtas vid start]** har valts visas inte något meddelande nästa gång.

## Fliken Grundläggande

---

Nedan beskrivs fliken Basic (Grundinställn.) i dialogrutan Inställningar.

- **Automatisk start**  
Specificerar huruvida skrivaren slås på automatiskt när nätadaptersladden sätts i ett eluttag.  
Tillgängliga inställningar: **[På]**, **[Av]**
- **Automatisk avstängning (AC/DC)**  
Specificerar den tidsperiod som passerar innan skrivaren stängs av automatiskt när den är ansluten till ett eluttag.  
Tillgängliga inställningar: **[Ingen]**, **[10/20/30/40/50/60 minuter]**

## Fliken Avancerat

---

Nedan beskrivs fliken Avancerat i dialogrutan Inställningar.

- **Svärtningsgrad (svart)**  
Ställer in den svarta färgens svärtningsgrad.  
Tillgängliga inställningar: [+6/+5/+4/+3/+2/+1/0/-1/-2/-3/-4/-5/-6]
- **Svärtningsgrad (röd)**  
Ställer in den röda färgens svärtningsgrad.  
Tillgängliga inställningar: [+6/+5/+4/+3/+2/+1/0/-1/-2/-3/-4/-5/-6]
- **Utskriftsdata efter utskrift**  
Specificerar huruvida utskriftsdata raderas eller inte efter utskrift.  
Tillgängliga inställningar: [**Behåll utskriftsdata**], [**Radera alla utskriftsdata**]

## Tillämpa ändringar av inställningar på flera etikettskrivare

---

- 1 När du verkställt inställningarna på den första skrivaren, koppla ifrån skrivaren från datorn och anslut sedan den andra skrivaren till datorn.
- 2 Välj den nyss anslutna skrivaren i listrutan [**Modell**].
- 3 Klicka på [**Verkställ**]. Samma inställningar som tillämpades på den första skrivaren tillämpas nu även på den andra skrivaren.
- 4 Upprepa steg 1-3 för alla skrivare vars inställningar du vill ändra.



### Obs

---

Om du vill spara de aktuella inställningarna i en fil klickar du på [**Arkiv**] - [**Exportera**].

Samma inställningar kan tillämpas på en annan skrivare genom att klicka på [**Arkiv**] - [**Importera**], och därefter välja filen med de exporterade inställningarna. För ytterligare information, se *Enhetsinställningar för Windows* på sidan 16.

---

## Printer Setting Tool för Mac

Med hjälp av Printer Setting Tool (Verktyg för skrivarinställningar) kan du specificera skrivarens enhetsinställningar från en Mac-dator. Du kan inte bara ändra enhetsinställningarna för en skrivare, du kan också tillämpa samma inställningar på flera skrivare.



### Obs

Printer Setting Tool (Verktyg för skrivarinställning) installeras automatiskt när du använder det initiala installationsprogrammet för att installera skrivardrivrutinen. Mer information finns i *Installera programvaru- och skrivardrivrutiner till en dator* på sidan 7.

### ❗ Viktigt

Printer Setting Tool (Verktyg för skrivarinställning) är endast tillgängligt med kompatibla Brother-skrivare.

## Innan du använder Printer Setting Tool

- Kontrollera att nätadaptersladden är ansluten till skrivaren och till ett eluttag.
- Kontrollera att skrivardrivrutinen har installerats på rätt sätt och att du kan skriva ut.
- Anslut din skrivare till en dator med en USB-kabel.

## Använda Printer Setting Tool för Mac

- 1 Anslut skrivaren du vill konfigurera till datorn.
- 2 Klicka på **[Macintosh HD] - [Program] - [Brother] - [Printer Setting Tool]** (Verktyg för skrivarinställning) - **[Printer Setting Tool.app]**.  
Fönstret **[Printer Setting Tool]** (Verktyg för skrivarinställning) visas.
- 3 Kontrollera att den skrivare du vill konfigurera visas intill **[Printer]** (Skrivare). Om en annan skrivare visas, välj önskad skrivare i popup-listan.
- 4 Välj en flik för inställningar och specificera eller ändra sedan inställningarna.
- 5 Klicka på **[Apply Settings to the Printer]** (Tillämpa inställningarna på skrivaren) på fliken inställningar för att verkställa inställningarna på skrivaren.
- 6 Klicka på **[Exit]** (Stäng) när du är klar med inställningarna.

### ❗ Viktigt

Använd Printer Setting Tool (Verktyg för skrivarinställning) för att konfigurera skrivaren först när skrivaren väntar på nästa utskriftsjobb. Skrivaren kanske inte fungerar som den ska om du försöker konfigurera den medan den bearbetar ett jobb.

## Dialogrutan Inställningar

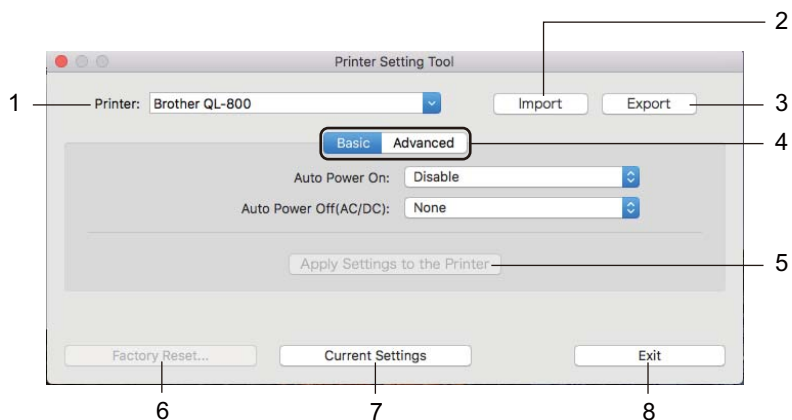

### 1 Printer (Skrivare)

Listar de anslutna skrivarna.

### 2 Import (Importera)

Importerar inställningar från en fil.

### 3 Export (Exportera)

De nuvarande inställningarna sparas i en fil.

### 4 Inställningsflikar

Innehåller inställningar som kan specificeras eller ändras.

### 5 Apply Settings to the Printer (Tillämpa inställningarna på skrivaren)

Tillämpar inställningarna på skrivaren.

### 6 Factory Reset (Fabriksåterställning)

Återställer skrivarinställningarna till fabriksinställningarna.

### 7 Current Settings (Aktuella inställningar)

Hämtar inställningarna från den nu anslutna skrivaren och visar dem i dialogrutan.

### 8 Exit (Stäng)

Avslutar Printer Setting Tool (verktyget för skrivarinställningar).

## Fliken Basics (Grundläggande)

---

Nedan beskrivs fliken Basic (Grundinställn.) i dialogrutan Inställningar.

- **Auto Power On (Automatisk start)**  
Specificerar huruvida skrivaren slås på automatiskt när nätadaptersladden sätts i ett eluttag.  
Tillgängliga inställningar: [**Disable**] (Inaktivera), [**Enable**] (Aktivera)
- **Auto Power Off (AC/DC) (Automatisk avstängning (AC/DC))**  
Specificerar den tidsperiod som passerar innan skrivaren stängs av automatiskt när den är ansluten till ett eluttag.  
Tillgängliga inställningar: [**None**] (Ingen), [**10/20/30/40/50/60 Minutes**] (10/20/30/40/50/60 Minuter)

## Fliken Advanced (Avancerat)

---

Nedan beskrivs fliken Avancerat i dialogrutan Inställningar.

- **Print Density (Black) (Svärtningsgrad (Svart))**  
Ställer in den svarta färgens svärtningsgrad.  
Tillgängliga inställningar: [**+6/+5/+4/+3/+2/+1/0/-1/-2/-3/-4/-5/-6**]
- **Print Density (Red) (Svärtningsgrad (Röd))**  
Ställer in den röda färgens svärtningsgrad.  
Tillgängliga inställningar: [**+6/+5/+4/+3/+2/+1/0/-1/-2/-3/-4/-5/-6**]
- **Print Data after Printing (Utskriftsdata efter utskrift)**  
Specificerar huruvida utskriftsdata raderas eller inte efter utskrift.  
Tillgängliga inställningar: [**Keep Print Data**] (Behåll utskriftsdata), [**Erase All Print Data**] (Radera alla utskriftsdata)

## Tillämpa ändringar av inställningarna på flera etikettskrivare

---

- 1 När du verkställt inställningarna på den första skrivaren, koppla ifrån skrivaren från datorn och anslut sedan den andra skrivaren till datorn.
- 2 Välj den nyss anslutna skrivaren i **[Printer]** (Skrivare) listruta.
- 3 Klicka på **[Apply Settings to the Printer]** (Verkställ inställningar på skrivaren).  
Samma inställningar som tillämpades på den första skrivaren tillämpas nu även på den andra skrivaren.
- 4 Upprepa steg 1-3 för alla skrivare vars inställningar du vill ändra.



### Obs

---

Klicka på **[Export]** (Exportera) om du vill spara de aktuella inställningarna i en fil.

Samma inställningar kan tillämpas på en annan skrivare genom att klicka på **[Import]** (Importera). Välj sedan filen med exporterade inställningar. Mer information finns i *Dialogrutan Inställningar* på sidan 21.

---

## Bekräfta etikettskrivarens inställningar

Du kan skriva ut inställningsrapporten som innehåller följande information: firmwareversionen, enhetsinställningar och serienummer.

- 1 Slå på skrivaren.
- 2 Tryck och håll ner klippknappen (>⌘) för att skriva ut rapporten.



### Obs

När du skriver ut denna rapport rekommenderas en DK-rulle med etiketter som är 29 mm eller bredare och en utskriftslängd på 64 mm. DK-rullar för tvåfärgade utskrifter kan inte användas.

## Konfiguration av tvåfärgade utskrifter med andra applikationer

Följ nedanstående process när du utför tvåfärgade utskrifter från valfri applikation som inte är P-touch Editor.

### För Windows

- 1 Öppna fönstret **Enheter och skrivare** och välj [**QL-800**] och högerklicka på den. Klicka på [**Egenskaper för skrivare**].
- 2 Välj fliken [**Allmänt**] och klicka sedan på knappen [**Inställningar...**].
- 3 Välj [**svart/röd**] från sektionen [**Papperstyp**].

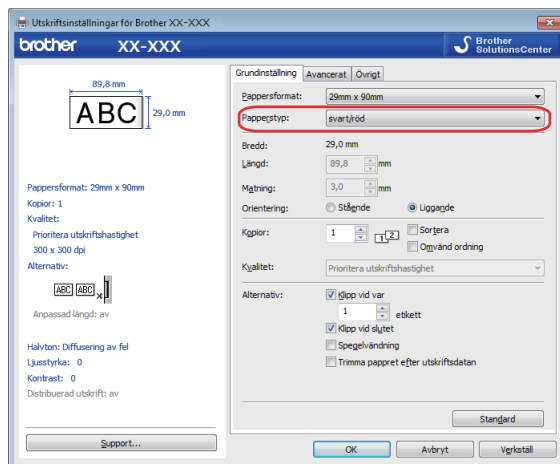



## För Mac

- 1 Klicka på **[Arkiv]** och välj sedan **[Skriv ut]**.  
Utskriftsskärmen visas.
- 2 Klicka på knappen **[Visa detaljer]**.  
Då visas den andra utskriftsskärmen.  
Klicka på **[Anteckningar]** och dra nedåt för att välja **[Avancerat]**.
- 3 Välj **[2-Color(Black/Red)]** (Tvåfärgad [svart/röd]) i sektionen **[Color]** (Färg).

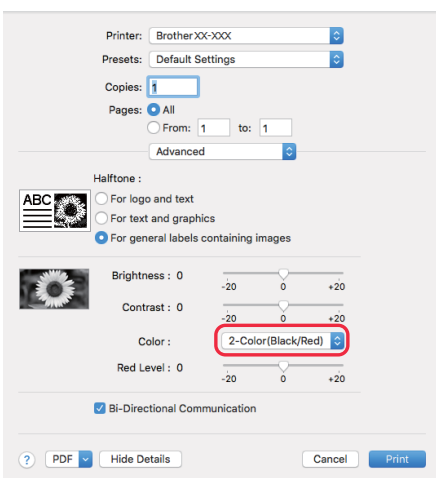

### ! Viktigt

Se till att du använder dessa inställningar om du skriver ut i svartvitt med en 62 mm svart/röd DK-rulle.

## Distribuerad utskrift (endast Windows)

När du skriver ut ett stort antal etiketter kan utskriften fördelas på flera skrivare. Eftersom utskrifterna görs samtidigt kan den totala utskriftstiden minskas.



### Obs

- Utskrift kan distribueras till skrivare som är anslutna via en USB-anslutning.
- Antalet sidor delas upp automatiskt mellan de valda skrivarna. Om det specificerade antalet sidor inte kan delas upp jämnt mellan skrivarna delas det upp i samma ordningsföljd som skrivarna listades i dialogrutan när utskriftsinställningarna specificerades i steg 4.

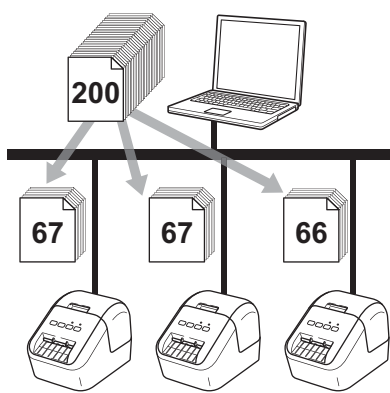

- 1 Från menyn **[Arkiv]** i P-touch Editor klickar du på **[Skriv ut]**.
- 2 Klicka på **[Egenskaper...]**.

- 3 Klicka på fliken [**Avancerat**], markera kryssrutan [**Distribuerad utskrift**] och klicka sedan på [**Inställningar**].



- 4 I dialogrutan **Inställningar för distribuerad utskrift** väljer du de skrivare du vill använda för distribuerad utskrift.

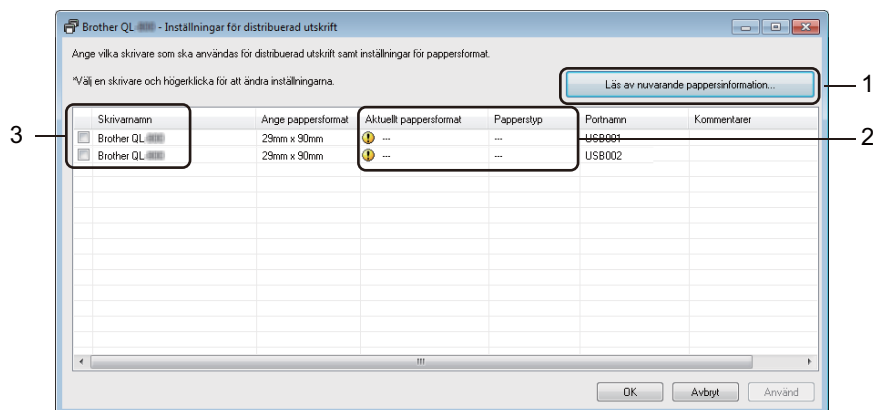

- Klicka på [**Läs av nuvarande pappersinformation...**] (1).
- Aktuell skrivarinformation som upptäcktes visas under [**Aktuellt pappersformat**] och [**Papperstyp**] (2).
- Välj kryssrutan intill det [**Skrivarnamn**] du vill använda (3).



**Obs**

Om den valda etikettbredden skiljer sig från den som visas i kolumnen [**Aktuellt pappersformat**] visas ikonen . Ladda skrivaren med den etikettbredd som specificeras i [**Ställ in bredd**].

5 Specificera etikettbredden.

**A. Om bara en skrivare har valts.**

I dialogrutan **Inställningar för distribuerad utskrift** från steg 4, välj den skrivare vars inställningar du vill specificera och antingen dubbelklicka eller högerklicka därefter på den och klicka sedan på **[Inställningar]**. Välj etikettstorlek i listrutan **[Ställ in bredd]**.



**Obs**

Information som visas i dialogrutan **[Inställningar för distribuerad utskrift]** från steg 4 kan anges i textrutan **[Kommentarer]**.

**B. Om flera skrivare har valts.**

I dialogrutan **Inställningar för distribuerad utskrift** från steg 4 väljer du den skrivare vars inställningar du vill specificera, högerklickar på dem och klickar sedan på **[Inställningar]**. Välj etikettstorlek i listrutan **[Ställ in bredd]**. Samma etikettstorlekeställning appliceras på alla valda skrivare.



**Obs**

Inställningarna under **[Skrivarinställningar]** och **[Kommentarer]** är inte tillgängliga.

6 Klicka på **[OK]** för att stänga fönstret för etikettstorlek.

7 Klicka på **[OK]** för att stänga fönstret **[Inställningar för distribuerad utskrift]**. Inställningarna är klara.

8 Klicka på **[OK]** för att starta distribuerad utskrift.



**Obs**

- Det kanske inte går att hitta information om en skrivare som är ansluten via en USB-hubb eller skrivarserver. Innan du skriver ut, ange inställningarna manuellt och kontrollera att skrivaren kan användas för utskrift.
- Vi rekommenderar att du gör ett anslutningstest i driftsmiljön. Kontakta IT-ansvarig eller administratören om du behöver hjälp.



# Program

---

<b>Använda P-touch Editor</b>	<b>30</b>
<b>Så använder du P-touch Library (endast Windows)</b>	<b>46</b>
<b>Så använder du P-touch Editor Lite (endast Windows)</b>	<b>51</b>
<b>Uppdatera P-touch-programvaran</b>	<b>55</b>

För att använda din skrivare med din dator, installera P-touch Editor och skrivardrivrutinerna.

Hämta den senaste drivrutinen och programvaran från Brother support webbsida på [support.brother.com](http://support.brother.com)

[Välj ditt län/land.] - [Nerladdningar] - [Välj din produkt]

## För Windows

### Starta P-touch Editor

---

1 Starta P-touch Editor.

■ **Windows Vista/Windows 7**

Från Startknappen, klicka på [Alla program] - [Brother P-touch] - [P-touch Editor 5.x], eller dubbelklicka på genvägsikonen [P-touch Editor 5.x] på skrivbordet.

■ **För Windows 8 / Windows 8.1**

Klicka på [P-touch Editor 5.x] i fönstret [Appar] eller dubbelklicka på [P-touch Editor 5.x] på skrivbordet.

■ **Windows 10**

Från Startknappen, klicka på [P-touch Editor 5.x] under [Brother P-touch], eller dubbelklicka på [P-touch Editor 5.x] på skrivbordet.



2 När P-touch Editor startar väljer du om du vill skapa en ny layout eller öppna en befintlig.



**Obs**

För att ändra hur P-touch Editor fungerar när den startar, klicka på [Verktyg] - [Alternativ] i P-touch Editors menyfält för att visa dialogrutan **Alternativ**. Välj rubriken [Allmänt] till vänster och därefter önskad inställning i listrutan [Åtgärder] under [Startinställningar]. Fabriksinställningen är [Visa ny vy].

---

3 Välj ett av de alternativ som visas:

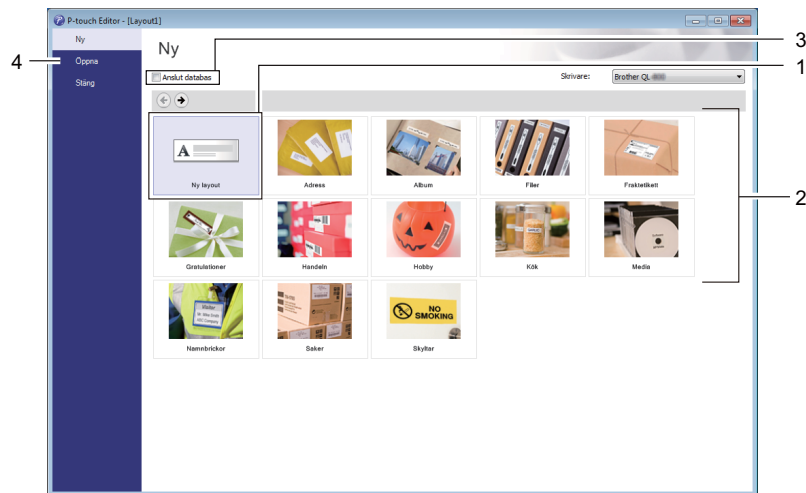

- 1 Om du vill skapa en ny layout dubbelklickar du på [**Ny layout**] eller också klickar du på [**Ny layout**] och sedan på [→].
- 2 Om du vill skapa en ny layout från en förinställd layout dubbelklickar du på en kategoriknapp. Du kan också välja en kategoriknapp och sedan klicka på [→].
- 3 Om du vill ansluta en förinställd layout till en databas markerar du kryssrutan vid [**Anslut databas**].
- 4 Klicka på [**Öppna**] om du vill öppna en befintlig layout.

## Skriva ut med P-touch Editor

### ■ Expressläge

I detta läge kan du snabbt skapa layouter som innehåller text och bilder.

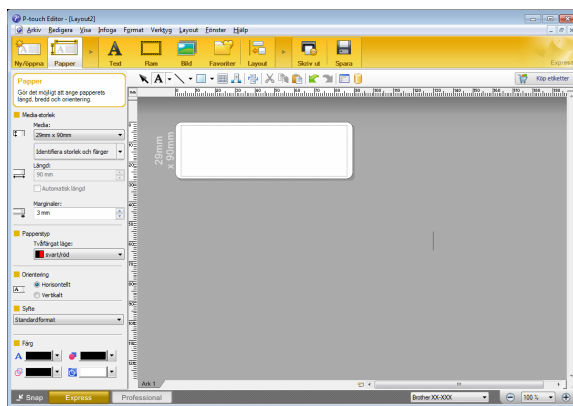

För att skriva ut, klicka på **[Arkiv] - [Skriv ut]** i menyfältet eller klicka på ikonen **[Utskrift]**. Innan du skriver ut, konfigurera utskriftsinställningarna på utskriftsskärmen.

### ■ Professional-läge

I det här läget kan du skapa layouter med en mängd avancerade verktyg och alternativ.

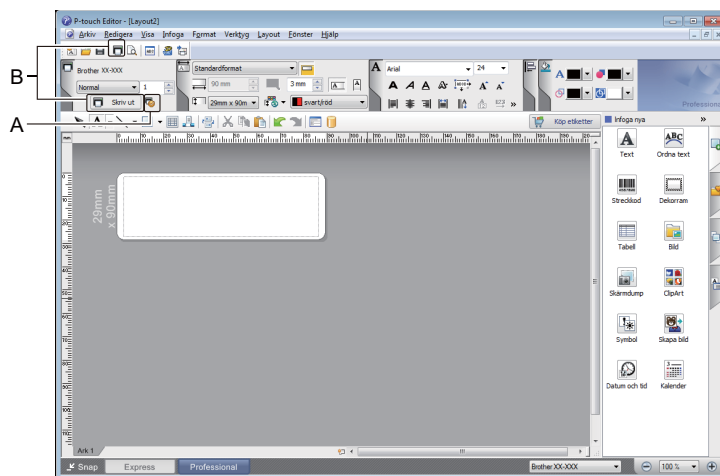

För att skriva ut, klicka på **[Arkiv] - [Skriv ut]** i menyfältet eller klicka på ikonen **[Utskrift]** (A). Innan du skriver ut, konfigurera utskriftsinställningarna på utskriftsskärmen.

Dessutom kan du klicka på ikonen **[Skriv ut]** (B) om du vill skriva ut utan att ändra utskriftsinställningarna.



## ■ Snap-läge

I detta läge kan du fånga allt det som visas på datorskärmen (eller en del därav), skriva ut innehållet som en bild och spara den för framtida bruk.

- 1 Klicka på [**Snap**]-knappen.  
Dialogrutan **Beskrivning av Snap-läge** visas.

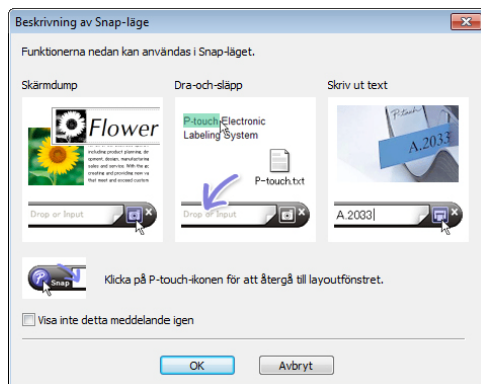

- 2 Klicka på [**OK**].  
**Snap-lägespaletten** visas.

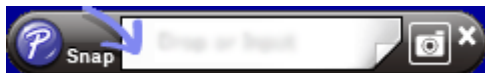

## Skriva ut med en 62 mm svart/röd DK-rulle

Använd följande inställningar när du använder provrullen (62 mm) som medföljer etikettskrivaren eller en kommersiellt tillgänglig DK-22251 papperstape med kontinuerlig längd (svart/röd).

### Konfiguration med P-touch Editor

#### Expressläge

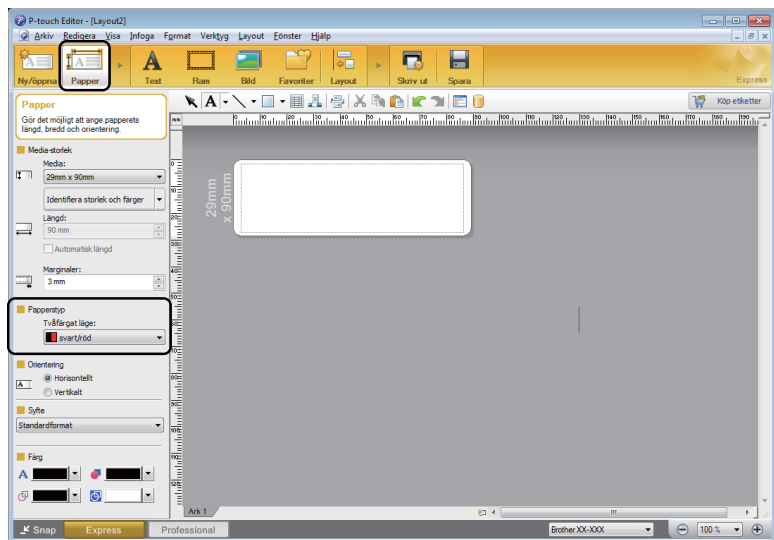

- 1 Välj **[Papper]**. Sedan visas läget tvåfärgad utskrift.
- 2 Välj **[svart/röd]** för **[Tvåfärgat läge]**.

6

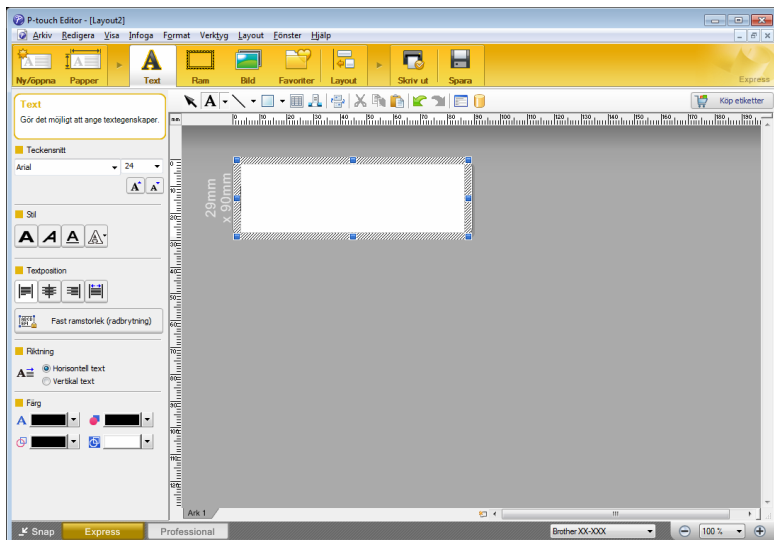

- 3 Välj **[Text]** för att redigera textens färg.
- 4 Välj **[Ram]** för att redigera färgen på ramen.



- Använd  [Ställer in textfärgen för vald text] för att redigera färgen på texten.
- Använd  [Ändrar fyllningsfärgen] för att redigera färgen att fylla ett inramat område med.
- Använd  [Ändrar färgen på linjen] för att redigera linjens färg.
- Använd  [Ändrar bakgrundsfärg för objektet] för att redigera objektets bakgrundsfärg.

## Professional-läge

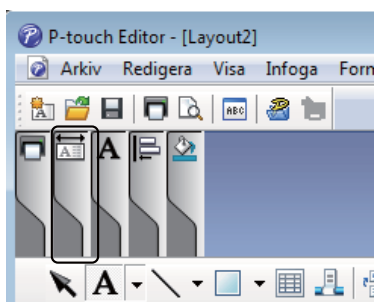

- 1 Klicka på bilden . Då visas den detaljerade posten.

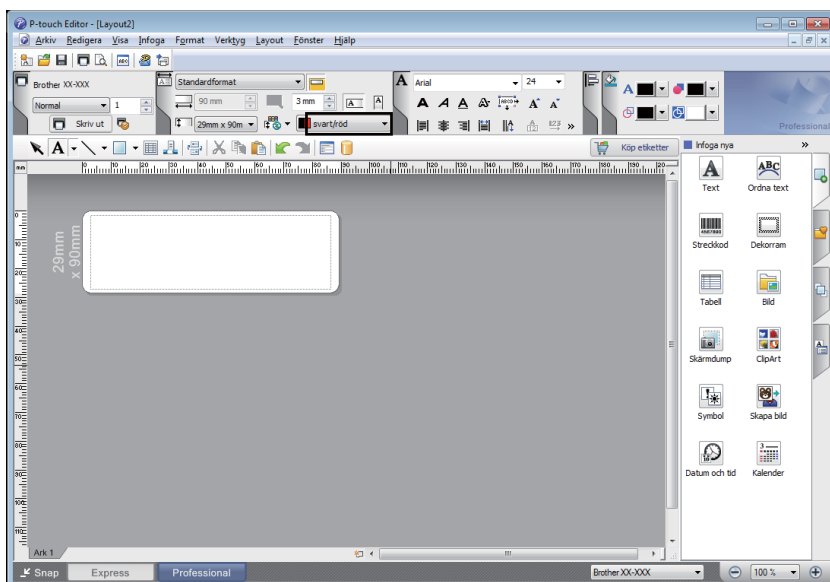

- 2 Välj [svart/röd] från fliken [Papper].

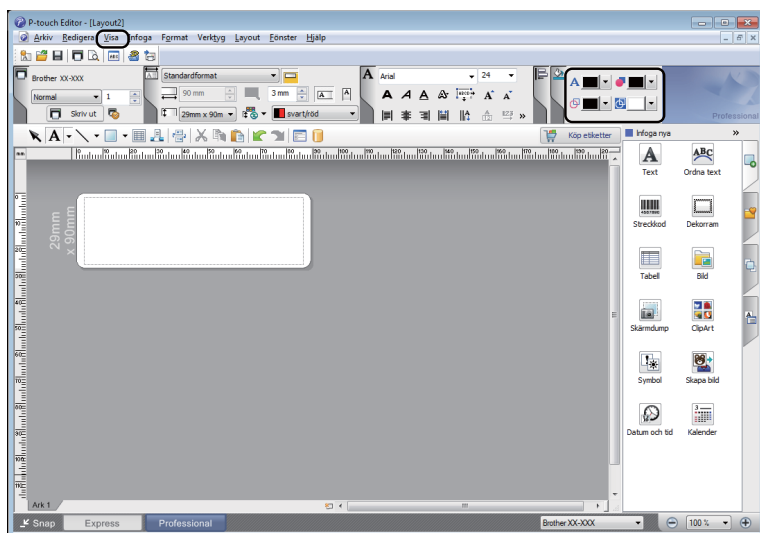

- 3 Klicka på [Visa] och välj [Egenskapspalett]. Klicka på [Färg]. Färgredigeringspaletten visas.

- Använd [Ställer in textfärgen för vald text] för att redigera färgen på texten.
- Använd [Ändrar fyllningsfärgen] för att redigera färgen att fylla ett inramat område med.
- Använd [Ändrar färgen på linjen] för att redigera linjens färg.
- Använd [Ändrar bakgrundsfärg för objektet] för att redigera objektets bakgrundsfärg.

**Obs**

- Den svart/röda svärtningsgraden kan justeras via Verktyg för skrivarinställning.
- Du kan inte välja högupplösningsläget när du använder tvåfärgad utskrift.

## Justera rött intervall, ljusstyrka och kontrast



- 1 Öppna dialogrutan [**Skriv ut**] i P-touch Editor.

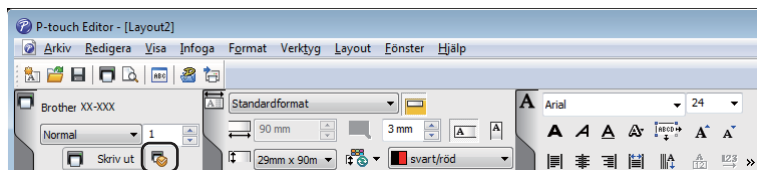

- 2 Klicka på [**Egenskaper**].

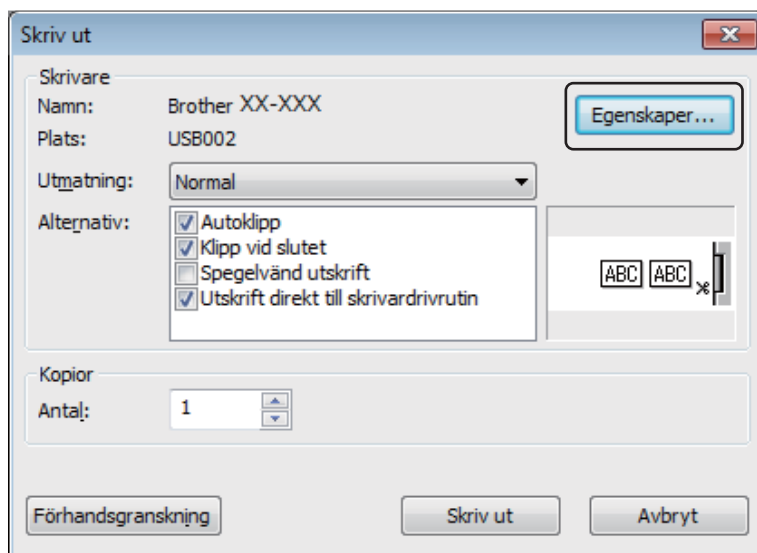

6

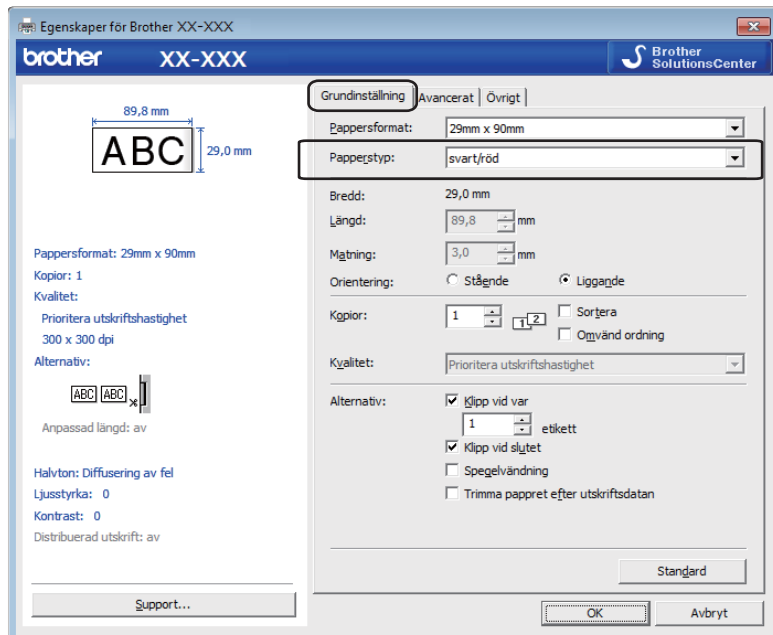

- 3 Välj fliken [**Grundinställning**].
- 4 Ställ in [**Papperstyp**] på [**svart/röd**].

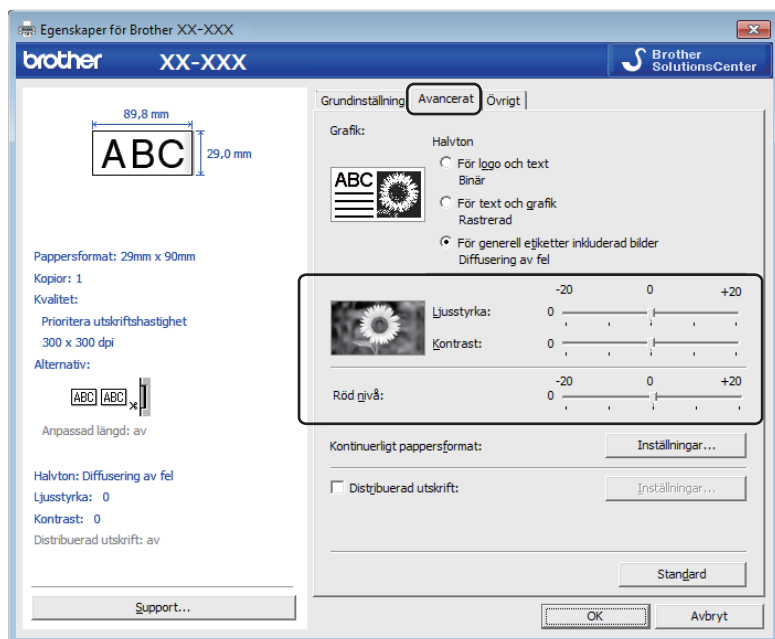

- 5 Välj fliken [**Avancerat**].
- 6 Ställ in [**Ljusstyrka**] och [**Kontrast**] (mellan -20 och +20).
- 7 Ställ in [**Röd nivå**]. (Möjligt inställningsintervall: -20 till +20.)

# För Mac

## Starta P-touch Editor

Dubbeltklicka på [Macintosh HD] - [Program] och dubbeltklicka sedan på programikonen för [P-touch Editor].



### Obs

När du använder Mac kan du inte överföra etikettdata som skapats med hjälp av P-touch Editor till skrivaren.

## Funktionslägen

### ■ Standardläge

I detta läge kan du skapa etiketter med text och bilder.

Layoutfönstret består av följande sektioner:

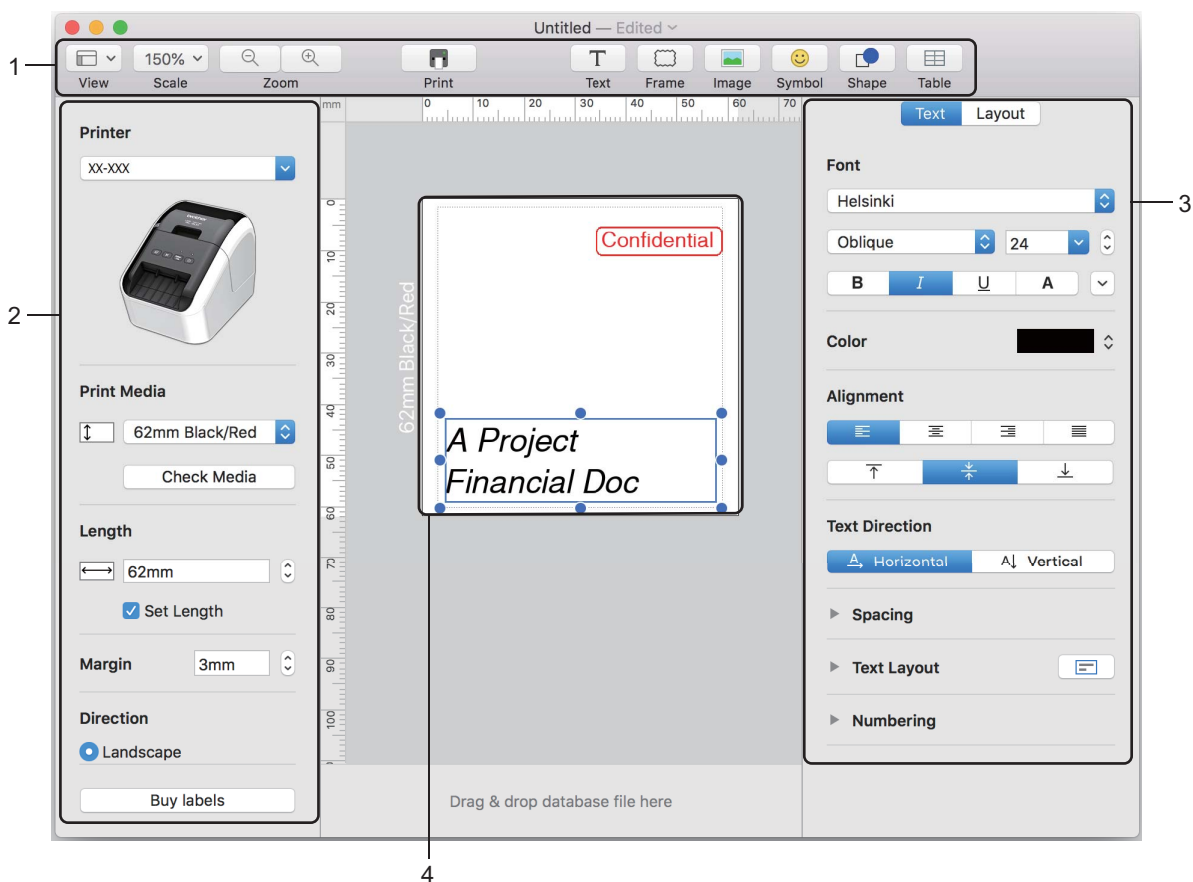

- 1 Kommandofält
- 2 Verktygsfält rita/redigera
- 3 Granskare
- 4 Layoutfönster

## Konfiguration av tvåfärgad utskrift

Skrivaren kan göra tvåfärgade utskrifter.

### Konfiguration med P-touch Editor

#### Standardläge

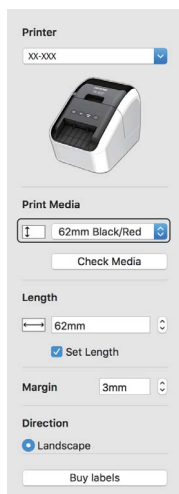

1 Välj [62 mm Black/Red] (62 mm svart/röd).

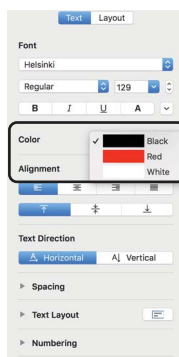

2 Välj text- och objektfärger.

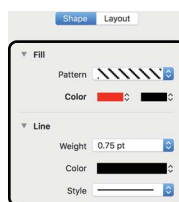

#### Obs

Den svart/röda svärtningsgraden kan justeras via skrivarinställningsverktyget.



## Justera rött

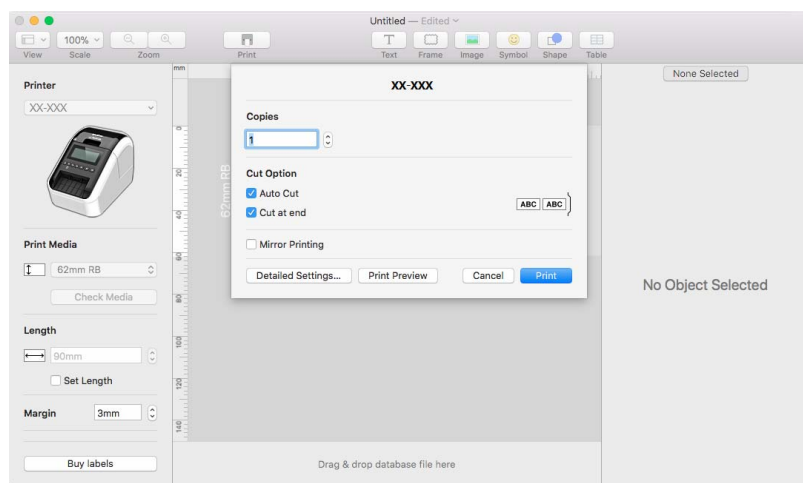

- 1 Öppna dialogrutan **[Print]** (Skriv ut) i P-touch Editor.
- 2 Klicka på knappen **[Detailed Settings]** (Detaljerade inställningar).

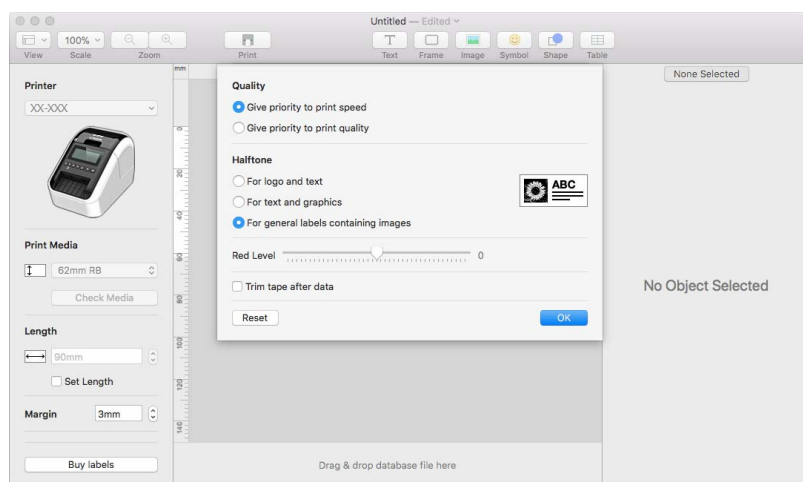

- 3 Ställ in **[Red Level]** (Röd nivå) (mellan -20 och +20).

## Så använder du P-touch Address Book (endast Windows)

Detta avsnitt beskriver hur man effektivt skapar etiketter från kontakter med hjälp av P-touch Address Book. Skärmbilderna kan se olika ut beroende på vilket operativsystem du använder.

(P-touch Address Book stöds inte av vissa språk.)

### Starta P-touch Address Book

- 1 Klicka på [Start] - [Alla program] - [Brother P-touch] - [P-touch Address Book 1.2].

#### Obs

Du kan även starta P-touch Address Book på följande sätt (endast om du skapat en genväg under installationen):

- Dubbelklicka på genvägsikonen på skrivbordet.
- Klicka på genvägsikonen i snabbstartfältet.

När P-touch Address Book startar visas dialogrutan **Startup** där du kan skapa nya kontakter, importera CSV-formatdata eller Outlook-kontakter, och så vidare.



- 2 I dialogrutan **Startup** anger du vilken P-touch Address Book-åtgärd du vill utföra och klickar på knappen [OK].

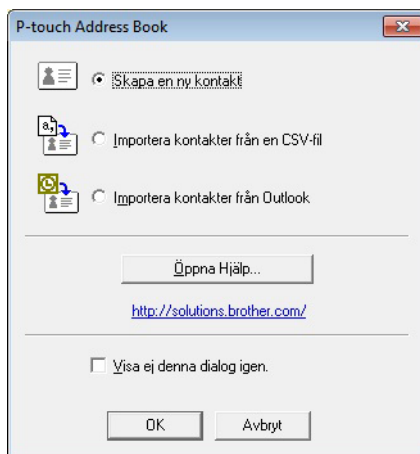

- Om du väljer [Skapa en ny kontakt] visas Layout-fönstret.
- Om du väljer [Importera kontakter från en CSV-fil] eller [Importera kontakter från Outlook] kan du importera kontakter i andra format.
- Klicka på knappen [Öppna Hjälp...] för att öppna P-touch Address Book-hjälpfiler. I hjälpen för P-touch Address Book finns information om de funktioner som är tillgängliga samt förklaringar av hur man använder P-touch Address Book.

## Layoutfönster

Layoutfönstret består av följande åtta sektioner:

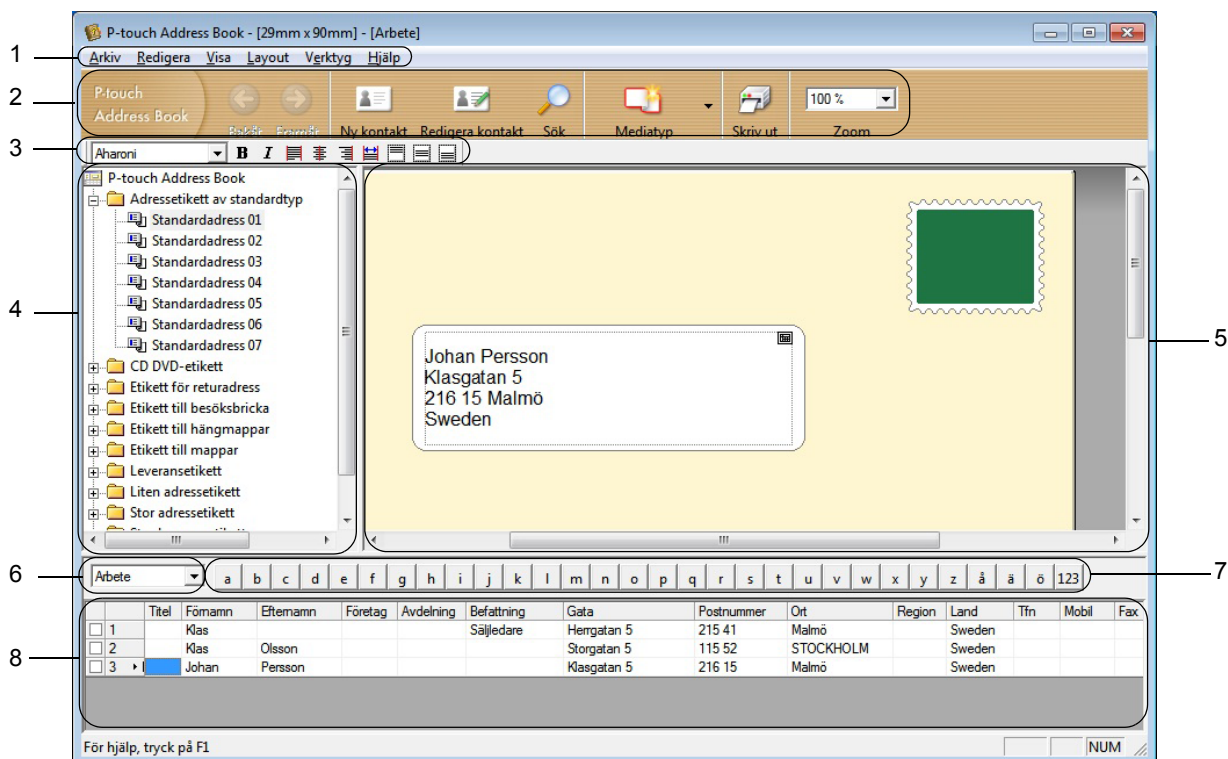

### 1 Menyfältet

Kommandona är kategoriserade under varje meny (Arkiv, Redigera, Visa, Layout och Verktyg) enligt deras funktioner.

### 2 Standardverktögsfältet

Tillhandahåller en grupp vanliga kommandon (som t.ex. Ny kontakt, Redigera kontakt, Sök eller Skriv ut).

### 3 Textverktögsfältet

Används för att justera textattribut som teckensnittsstorlek och inriktning för textformatering.

### 4 Visa val av layoutstil

Visar de layoutstilar som lagrats i mappen.

### 5 Arbetsområdet Layout

Används för att visa eller redigera en layout som använder layoutstilen i vyn för val av layoutstil.

### 6 Komborutan Kontaktlista

Visar den kontaktlista som har angivits. Du kan välja mellan [Privat], [Företag], [Övrigt1], [Övrigt2] och [Övrigt3].

### 7 Indexflik

Du kan söka i fältet i postvisning. Klicka på [Verktyg] - [Sortera] för att öppna dialogrutan **Sortera** och ange det fält du vill använda [Key1].

### 8 Postvisning

Visar kontaktpuppgifterna i varje fält. Uppgifterna kan också redigeras (läggas till, raderas eller ändras).





## Skapa en ny kontakt



I det här avsnittet finns information om hur du skapar en ny kontakt.

- 1 Klicka på [Arkiv] - [Ny kontakt] eller klicka på knappen Ny kontakt  .  
Dialogrutan **Ny kontakt** visas.
- 2 Ange ny kontaktinformation.

### 1 Verktysfältet Nytt kontaktformulär

Följande kommandon är kategoriserade i menyn:

Ikön	Knappnamn	Funktion
	Föregående	Visar föregående kontakt.
	Nästa	Visar nästa kontakt.
	Ny kontakt	Visar formulärfönstret för en ny kontakt.
	Ta bort kontakt	Raderar den kontakt som visas för närvarande.

Ikon	Knappnamn	Funktion
	Bild	<p>Gör det möjligt för dig att infoga en bild för en kontakt från en fil eller en kamera som för närvarande är ansluten till datorn.</p> <p>Följande filtyper stöds:</p> <ul style="list-style-type: none"> <li>• Bitmap (*.bmp, *.dib)</li> <li>• JPEG-fil (*.jpg, *.jpeg)</li> <li>• TIFF-fil (okomprimerad) (*.tif)</li> <li>• GIF-fil (*.gif)</li> <li>• Ikon (*.ico)</li> <li>• Windows metafil (*.wmf, *.emf) (bildjustering är inte tillåten)</li> <li>• PNG-fil (*.png)</li> </ul>
	Spara och stäng	Sparar kontakten och stänger dialogrutan <b>Ny kontakt</b> .

## 2 Kontaktformulär

Används för att ange varje post som t.ex. namn, adress, telefonnummer, företagsinformation och e-postadress för den nya kontakten.

- 3 När du är klar med att ange uppgifter klickar du på knappen Spara och stäng  för att lagra.

# 7

## Så använder du P-touch Library (endast Windows)

### P-touch Library

Med detta program kan du hantera och skriva ut P-touch Editor-mallar.

### Starta P-touch Library

#### ■ För Windows Vista / Windows 7

Från Start-knappen klickar du på **[Alla program]** - **[Brother P-touch]** - **[P-touch Tools]** - **[P-touch Library 2.2]**.

#### ■ För Windows 8 / Windows 8.1

Klicka på **[P-touch Library 2.2]** på skärmen **[Appar]**.

#### ■ Windows 10

Från Start-knappen, klicka **[P-touch Library 2.2]** under **[Brother P-touch]**.

När P-touch Library startar visas huvudfönstret.

### Huvudfönster

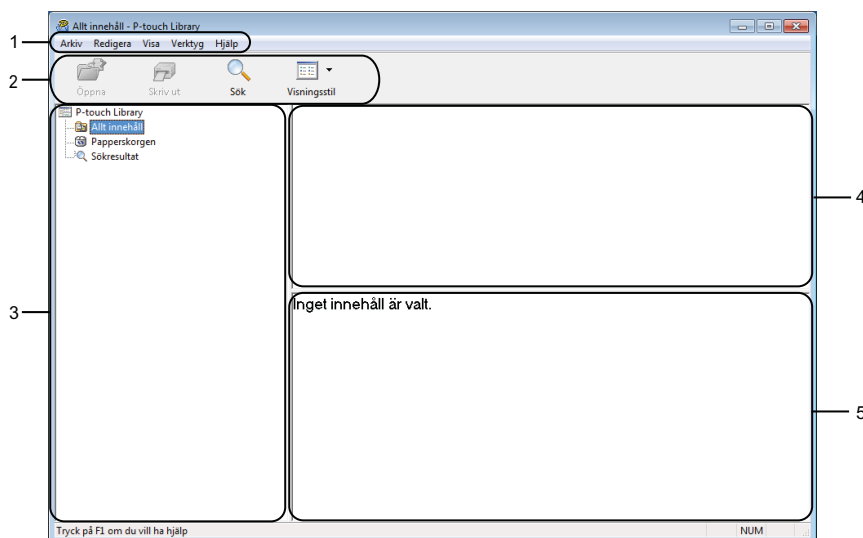

#### 1 Menyfältet

Ger tillgång till alla tillgängliga kommandon. De är grupperade under olika menytitlar (**[Arkiv]**, **[Redigera]**, **[Visa]**, **[Verktyg]** och **[Hjälp]**) enligt sina funktioner.

#### 2 Verktysfält

Ger tillgång till kommandon som används ofta.

Så använder du P-touch Library (endast Windows)

### 3 Mapplista

Visar en lista med mappar. När du väljer en mapp visas mallarna i den valda mappen i mallistan.



### 4 Mallistan

Visar en lista över mallar i vald mapp.

### 5 Förhandsgranska

Visar en förhandsgranskning av de valda mallarna i mallistan.

## Beskrivning av ikonerna i verktygsfältet

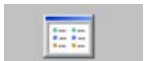
Ikon	Knappnamn	Funktion
	Öppna	Öppnar vald mall.
	Skriv ut	Skriver ut den valda mallen med skrivaren.
	Sök	Gör så att du kan söka efter mallar som registrerats med P-touch Library.
	Visningsstil	Ändrar stilen för filerna som visas.

7

## Öppna och redigera mallar

Välj mallen du vill öppna eller redigera och klicka på [Öppna].

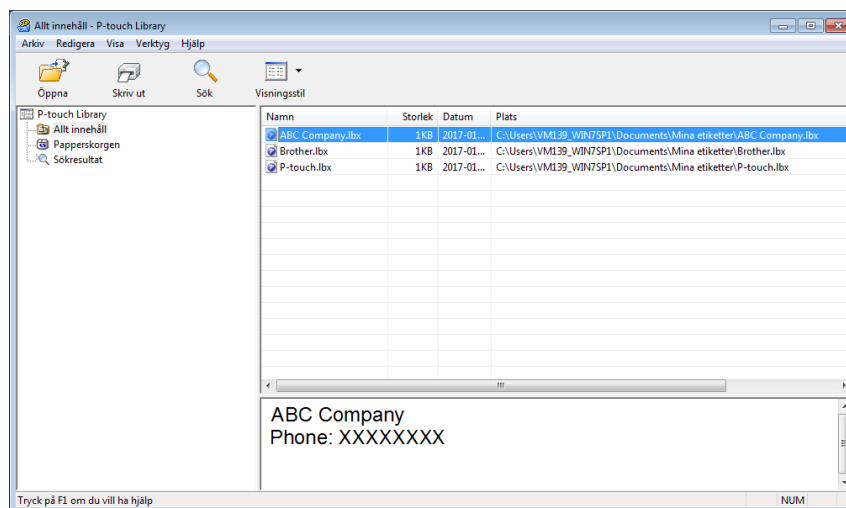

Programmet som är kopplat till mallen startar och du kan redigera mallen.

Så använder du P-touch Library (endast Windows)

## Skriva ut mallar

Välj mallen du vill skriva ut och klicka sedan på [**Skriv ut**].

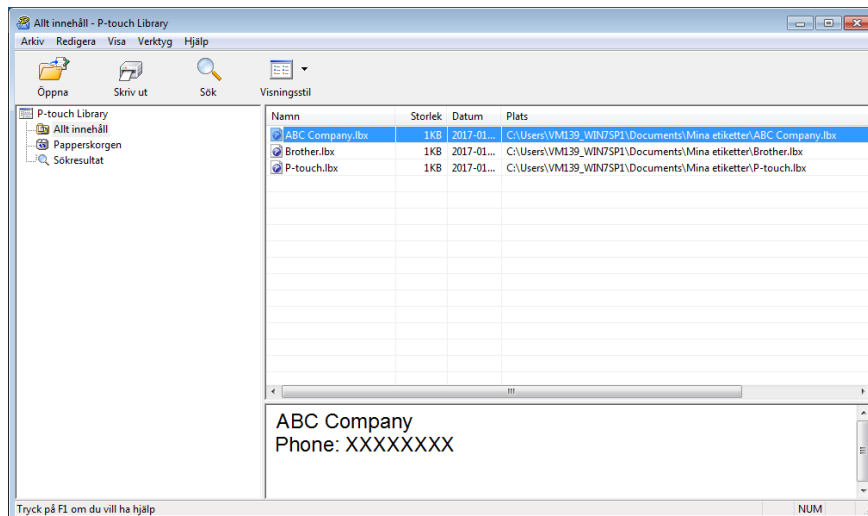

Den anslutna skrivaren skriver ut mallen.



Så använder du P-touch Library (endast Windows)

## Söka efter mallar

Du kan söka efter mallar som registrerats med P-touch Library.

- 1 Klicka på [**Sök**].  
Dialogrutan **Sök** visas.

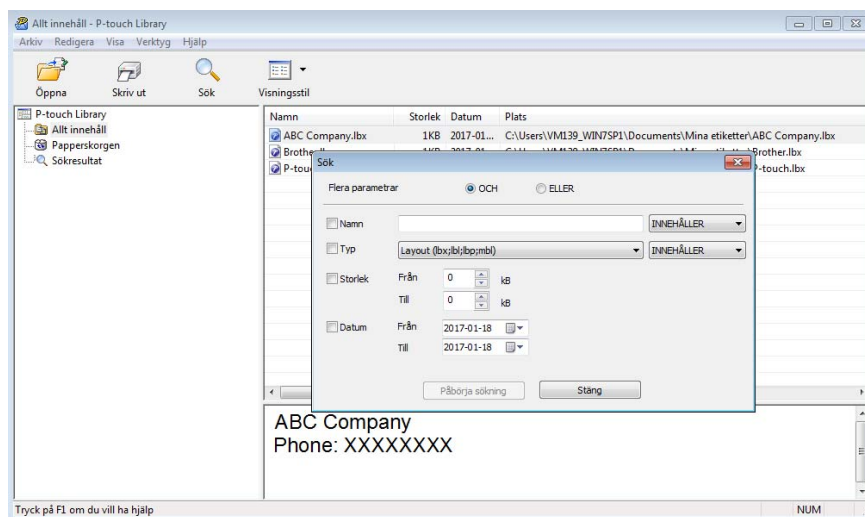

- 2 Ange sökkriterier.  
Följande sökkriterier är tillgängliga:

Inställningar	Information
<b>Flera parametrar</b>	Bestämmer hur programmet söker när flera kriterier är angivna. Om du väljer [ <b>OCH</b> ] söker programmet efter filer som motsvarar alla kriterier. Om du väljer [ <b>ELLER</b> ] söker programmet efter filer som motsvarar något av kriterierna.
<b>Namn</b>	Sök efter en mall genom att ange filnamnet.
<b>Typ</b>	Sök efter en mall genom att ange filtypen.
<b>Storlek</b>	Sök efter en mall genom att ange filstorleken.
<b>Datum</b>	Sök efter en mall genom att ange fildatumet.

- 3 Klicka på [**Påbörja sökning**].  
Sökningen påbörjas.  
Sökresultatet visas på skärmen.

Så använder du P-touch Library (endast Windows)

**4** Stäng dialogrutan **Sök**.

Du kan kontrollera sökresultaten genom att klicka på [**Sökresultat**] i mappvyn.



**Obs**

Du kan registrera mallar i P-touch Library genom att dra och släppa dem i mappen [**Allt innehåll**] eller till mapplistan. Du kan även konfigurera P-touch Editor för att registrera mallar till P-touch Library automatiskt med hjälp av följande procedur:



- 1 I P-touch Editor-menyn väljer du [**Verktyg**] - [**Alternativ**].
- 2 I dialogrutan **Alternativ** klickar du på [**Inställningar för registrering**] på fliken [**Allmänt**].
- 3 Välj tidpunkt för att registrera mallar som har skapats med P-touch Editor och klicka sedan på [**OK**].

## Så använder du P-touch Editor Lite (endast Windows)

Med P-touch Editor Lite kan du snabbt skapa olika enkla etikettlayouter utan att installera drivrutiner eller programvara.

P-touch Editor Lite stöds endast när skrivaren är ansluten med en USB-kabel.

När USB-kabeln är ansluten visas en dialogruta på datorskärmen.

- För Windows Vista, klicka på  (P-touch Editor Lite).
- För Windows 7/Windows 8/Windows 8.1/Windows 10, klicka på "Öppna mappen för att visa filerna" och dubbelklicka sedan på  (PTLITE10).









P-touch Editor Lite startar.

\* Skrivaren måste ställas in i P-touch Editor Lite-läge. Tryck och håll in Editor Lite-knappen tills Editor Lite-lampan slås på.



### Layoutfönster



















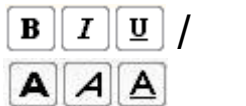

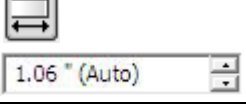

#### 1 Kommandoverktygsfält

Ikön	Funktion
	Visar skärmen för skapande av ny etikett.
	Öppnar en sparad fil med P-touch Editor Lite.
	Sparar dina data till din dator, men inte till skrivaren.
	Infogar en ny textruta (bra när man skapar etiketter som innehåller både enstaka och flera textrader).
	Infogar en bild på din etikett. <b>Från fil:</b> Infogar en bild som sparats på din dator. <b>Skärmdump:</b> Infogar det valda området av datorskärmen som en grafisk bild. <b>Symbol:</b> Infogar en av din dators inbyggda symboler.
	Infogar en ram.
	Avslutar P-touch Editor Lite och startar P-touch Editor.
	Visar menyn. Menyn innehåller alla P-touch Editor Lite-funktioner.

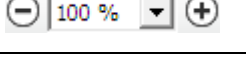
Så använder du P-touch Editor Lite (endast Windows)

Ikon	Funktion
	Minimerar P-touch Editor Lite.
	P-touch Editor Lite avslutas.

## 2 Egenskapsrad

Ikon	Funktion
	Klicka på  om du vill ändra teckensnittet.
	Klicka på  om du vill ange teckenstorlek. Du kan justera teckenstorleken upp eller ner en nivå genom att klicka på  eller  .
	Anger teckensnittstil:  Fetstil  Kursiv  Understruken
	Anger justeringen av texten i en textruta.
	Ställer in etikettens bredd. Klicka på  för att upptäcka bredden på den infogade etiketten automatiskt.
	Bestämmer etikettens längd. Klicka på  för att automatiskt justera längden på etiketten så att texten får plats.
	Ställer in/avbryter etikettens riktning till vertikal.
	Klicka på  för att ange zoomfaktor för Etikettvyn. Du kan också ändra zoomfaktor genom att klicka på  eller  .
	Klicka på  om du vill skriva ut med standardinställningarna eller på  om du vill skriva ut med andra inställningar. <b>Autoklipp:</b> Varje etikett klipps automatiskt av när den har skrivits ut. <b>Klipp vid slutet:</b> Klipper av etiketterna när den sista etiketten har skrivits ut. <b>Kopior:</b> Skriver ut flera kopior av en etikett.

Så använder du P-touch Editor Lite (endast Windows)

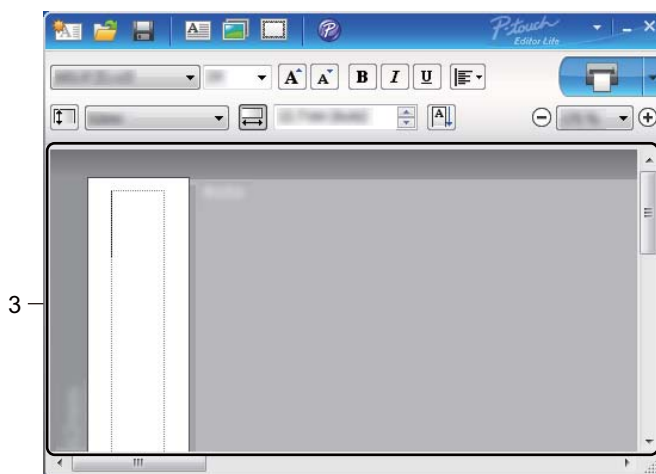

### 3 Etikettvy

Skärm	Funktion
	Den här etikettvyn visas när programmet startas. Den etikettbredd som är inställd för närvarande visas till vänster om etikettbilden. När "Auto" visas till vänster justeras etikettens längd automatiskt efter textens längd.
	För att ändra etikettens längd och bredd manuellt, för markören till etikettområdets kant och dra den när den blå linjen visas.
	För att justera storleken på P-touch Editor Lite-fönstret, för markören över en kant i fönstret och dra den när markören ändras till en pil.
	Ibland visas stödlinjer när du flyttar objekt. De visas när objektet är i linje till vänster, höger, högst upp eller vid tryckytans nedre kant eller i mitten. På bilden till vänster visar riktlinjerna att objektet är centrerat i etikettens övre kant.
	Infogade textrutor, bilder och ramar behandlas som objekt. Objekt omges av handtag (indikeras av åtta blå punkter).
	Indikerar att ett objekt är valt.
	Muspekaren ändras till en pil när den flyttas över ett handtag. Dra i handtagen för att ändra objektets storlek.
	För att flytta objekt, dra dem när markören ändras till ett hårkors. För textobjekt ändras muspekaren endast till ett hårkors när den befinner sig över kanten på ett objekt.

Så använder du P-touch Editor Lite (endast Windows)

Högerklicka i layoutvyområdet för att välja och köra följande menyposter.

### Andra funktioner (högerklicka för att visa)

Meny	Gör detta
Ångra Gör om	Klicka på <b>Ångra</b> om du vill ångra den senaste åtgärden. Klicka på <b>Gör om</b> för att göra om den senaste åtgärden.
Klipp ut Kopiera Klistra in	Välj det textområde (eller objekt) som du vill klippa ut eller kopiera och välj sedan <b>Klipp ut</b> eller <b>Kopiera</b> . Klicka i destinationsområdet och välj <b>Klistra in</b> .
Marginaler	Funktionen är inte tillgänglig för QL-skrivare.
Infoga	Klicka på <b>Infoga</b> . Välj <b>Textruta</b> för att infoga text i etiketten. Välj <b>Från fil</b> för att infoga en bild som lagrats på din dator. Välj <b>Skärmdump</b> för att infoga datorskärmens valda område. Välj <b>Symbol</b> för att infoga en av din dators inbyggda symboler. Välj <b>Ram</b> om du vill infoga en av de inbyggda P-touch Editor Lite-ramarna.
Riktning	Markera textobjektet och klicka antingen på <b>Horisontell text</b> eller <b>Vertikal text</b> om du vill ändra riktningen på texten.
Numrering	Välj siffran eller bokstaven i din text och klicka på <b>Numrering</b> för att infoga en ökande siffra eller bokstav på varje etikett. Klicka på  till höger om knappen <b>Skriv ut</b> och klicka på <b>Utskriftsalternativ</b> . Välj rutan <b>Numrering</b> och ange antalet etiketter som ska skrivas ut i fältet <b>Räkna</b> . Klicka på knappen <b>Skriv ut</b> .
Byt bild	Välj bild och klicka på <b>Byt bild</b> om du vill ersätta den aktuella bilden med en annan.
Rotera	Rotera objekt till <b>0°</b> , <b>90°</b> , <b>180°</b> eller <b>270°</b> .
Ordna	Markera ett objekt, klicka på <b>Ordna</b> och ange sedan ordningen för alla objekt i lagret genom att välja <b>Flytta fram</b> , <b>Skicka bak</b> , <b>Flytta framåt</b> eller <b>Skicka bakåt</b> .
P-touch Editor...	Klicka på P-touch Editor för att tillfälligt använda P-touch Editor. För kontinuerlig användning av P-touch Editor, tryck och håll in P-touch Editor Lite-knappen tills Editor Lite-lampan stängs av.
Alternativ	Klicka på <b>Alternativ</b> . Välj antingen <b>mm</b> eller <b>tum</b> för att ställa in måttenhet. Välj språk för P-touch Editor Lite. Starta om applikationen för att tillämpa det nyss valda <b>"Språk"</b> . Välj antingen <b>Visa nytt värde efter utskrift</b> eller <b>Återställ till originalvärdet efter utskrift</b> om du vill ställa in numreringsalternativet.
Brother support webbsida	Klicka på <b>Brother support webbsida</b> om du vill gå till webbplatsen för hjälp och information.
Om...	Klicka på <b>Om</b> om du vill få information om P-touch Editor Lite-versionen.
Avsluta	Klicka på <b>Avsluta</b> om du vill avsluta P-touch Editor Lite.

Programmet kan uppdateras till senast tillgängliga version med P-touch Update Software.



## Obs

- Det faktiska programmet och innehållet i denna manual kan skilja sig åt.
- Stäng inte av strömmen när du överför data eller uppdaterar inbyggd programvara.

## Uppdatera P-touch Editor och P-touch Address Book (endast Windows)

### ❗ Viktigt

(Endast Windows) Innan du uppdaterar P-touch Editor och P-touch Address Book, installera skrivardrivrutinen.

## För Windows

1 Starta P-touch Update Software.

### ■ För Windows Vista / Windows 7

Dubbelklicka på ikonen [**P-touch Update Software**].



## Obs

Följande metod kan också användas för att starta P-touch Update Software.

Klicka på Start-knappen och välj sedan [**Alla program**] - [**Brother P-touch**] - [**P-touch Update Software**].

### ■ För Windows 8 / Windows 8.1

Klicka på [**P-touch Update Software**] på skärmen [**Appar**] eller dubbelklicka på [**P-touch Update Software**] på skrivbordet.

### ■ Windows 10

Från Startknappen, klicka på [**Brother P-touch**] - [**P-touch Update Software**], eller dubbelklicka på [**P-touch Update Software**] på skrivbordet.



- 2 Klicka på ikonen [Uppdatering av datorprogramvara].

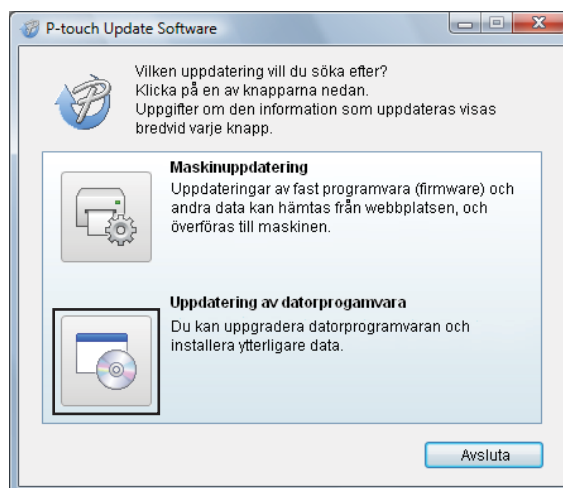

- 3 Välj [Skrivare] och [Språk], välj kryssrutorna intill Cable Label Tool och P-touch Editor, och klicka på [Installera].

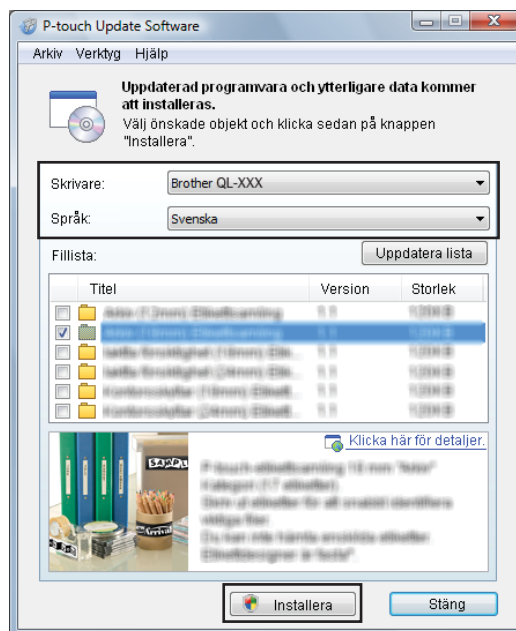

- 4 Ett meddelande visas när installationen är klar.



## För Mac

---

- 1 Dubbelklicka på ikonen [**P-touch Update Software**] på skrivbordet.



### Obs

---

Följande metod kan också användas för att starta P-touch Update Software.

Dubbelklicka på [**Macintosh HD**] - [**Program**] - [**P-touch Update Software**] och sedan på programikonen för [**P-touch Update Software**].

---



- 2 Klicka på ikonen [**Computer software update**] (Uppdatering av datorprogramvara).



- 3 Välj [**Printer**] (Skrivare) och [**Language**] (Språk), markera kryssrutan vid P-touch Editor och klicka sedan på [**Install**] (Installera).
- 4 Ett meddelande visas när installationen är klar.

## Uppdatera P-touch Editor Lite (endast Windows) och den inbyggda programvaran

### ❗ Viktigt

- Innan du uppdaterar den inbyggda programvaran måste du installera skrivardrivrutinen.
- Stäng inte av strömmen när du överför data eller uppdaterar inbyggd programvara.
- Om ett annat program körs samtidigt behöver du avsluta det programmet.

### För Windows

1 Slå på skrivaren och anslut USB-kabeln.

2 Starta P-touch Update Software.

#### ■ För Windows Vista / Windows 7

Dubbelklicka på ikonen [P-touch Update Software].



### Obs

Följande metod kan också användas för att starta P-touch Update Software.

Klicka på Start-knappen och välj sedan [Alla program] - [Brother P-touch] - [P-touch Update Software].

#### ■ För Windows 8/Windows 8.1

Klicka på [P-touch Update Software] på skärmen [Appar] eller dubbelklicka på [P-touch Update Software] på skrivbordet.

#### ■ Windows 10

Från Startknappen, klicka på [Brother P-touch] - [P-touch Update Software], eller dubbelklicka på [P-touch Update Software] på skrivbordet.



- 3 Klicka på ikonen [**Maskinuppdatering**].

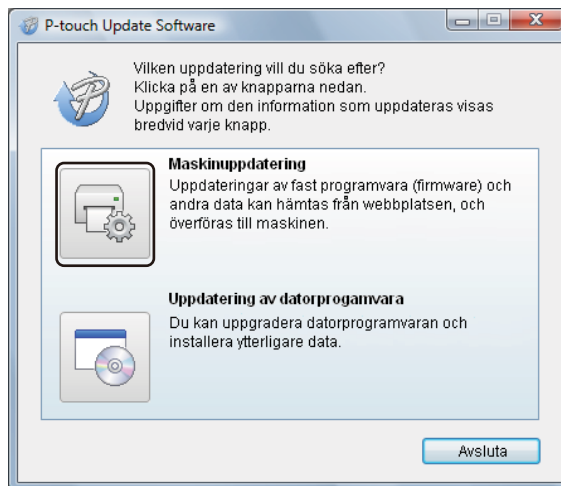

- 4 Välj [**Skrivare**], kontrollera att meddelandet [**Maskinen är ansluten på rätt sätt.**] visas och klicka sedan på [**OK**].

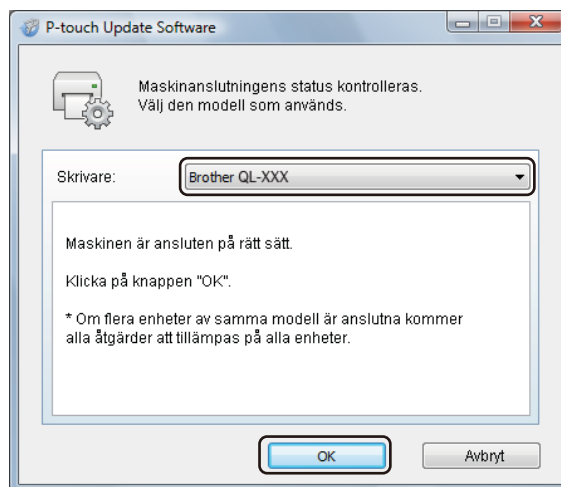

- 5 Välj [**Språk**], markera kryssrutan vid den inbyggda programvara du vill uppdatera till och klicka på [**Överför**].

**! Viktigt**

Stäng inte av skrivaren eller dra ur kabeln under dataöverföringen.

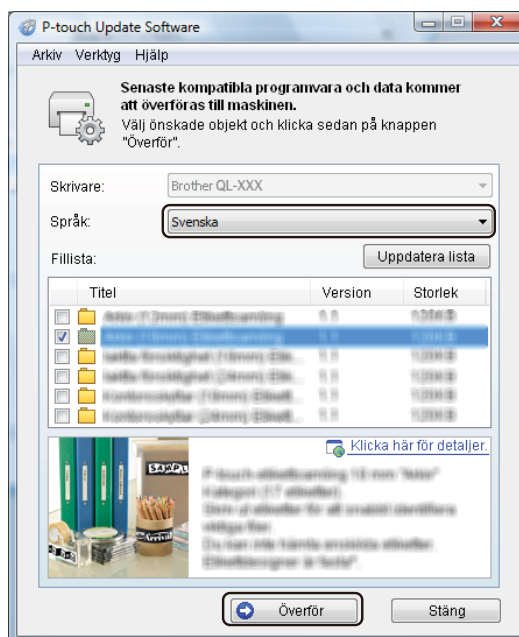

- 6 Kontrollera det innehåll som ska uppdateras och klicka sedan på [**Start**] för att inleda uppdateringen. Uppdateringen av inbyggd programvara påbörjas.

**! Viktigt**

Stäng inte av skrivaren eller dra ur kabeln under uppdateringsprocessen.

## För Mac

- 1 Slå på skrivaren och anslut USB-kabeln.
- 2 Dubbelklicka på ikonen [**P-touch Update Software**] på skrivbordet.

**Obs**

Följande metod kan också användas för att starta P-touch Update Software.

Dubbelklicka på [**Macintosh HD**] - [**Program**] - [**P-touch Update Software**] och sedan på programikonen för [**P-touch Update Software**].



- 3 Klicka på ikonen [**Machine update**] (Maskinuppdatering).

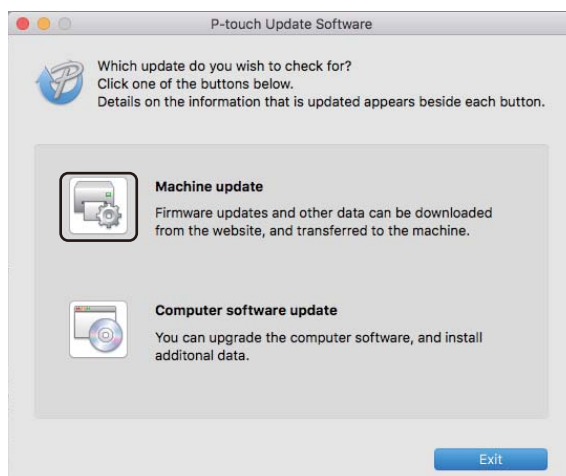

- 4 Välj [**Printer**] (Skrivare), kontrollera att [**The machine is connected correctly.**] (Maskinen är inte ansluten på rätt sätt.) visas och klicka sedan på [**OK**].
- 5 Välj [**Language**] (Språk), markera kryssrutan vid den inbyggda programvara du vill uppdatera till och klicka på [**Transfer**] (Överför).

**!** **Viktigt**

Stäng inte av skrivaren eller dra ur kabeln under dataöverföringen.

- 6 Kontrollera innehållet som du vill uppdatera och klicka sedan på [**Start**] för att inleda uppdateringen. Uppdateringen av inbyggd programvara påbörjas.

**📝** **Obs**

Stäng inte av skrivaren under uppdateringsprocessen.



# Bilaga

---

<b>Återställa etikettskrivaren</b>	<b>63</b>
<b>Underhåll</b>	<b>64</b>
<b>Felsökning</b>	<b>67</b>
<b>Produktspecifikationer</b>	<b>75</b>

Återställ det interna minnet i din skrivare för att rensa alla sparade etikettfiler eller om skrivaren inte fungerar korrekt.

## Återställa alla inställningar till fabriksinställningarna med hjälp av etikettskrivar-knapparna

Utför följande procedur för att återställa skrivaren.

- 1 Stäng av skrivaren.
- 2 Tryck och håll in strömbrytaren (⏻) och tryck sedan på klippknappen (✂). Statuslampan lyser med orange sken och Editor Lite-lampan blinkar grönt.
- 3 Tryck tre gånger på klippknappen (✂) för att återställa alla inställningar (inklusive enhetsinställningarna) till fabriksinställningarna. Statuslampan lyser med orange sken och Editor Lite-lampan lyser med grönt sken.

## Återställa data med Verktyg för skrivarinställning

Du kan också använda Verktyg för skrivarinställning från din dator för att återställa alla skrivarinställningar till fabriksinställningarna.

Mer information finns i *Fabriksåterställning* på sidan 18.

Vi rekommenderar att du rengör din skrivare regelbundet för att se till att den fungerar korrekt.

**Obs**

Dra alltid ur nätadaptersladden innan du rengör skrivaren.

## Rengöring av enhetens utsida

Torka bort damm och märken på huvudenheten med en mjuk och torr trasa.

Använd en trasa som fuktats lätt i vatten på märken som är svåra att få bort.

**Obs**

Använd inte förtunningsmedel, bensen, alkohol eller några andra organiska lösningsmedel.

Dessa kan deformera eller skada höljet på din skrivare.

## Rengöring av skrivarhuvudet

DK-rullen (termoutskriftspapperstyp) som används i den här maskinen är konstruerad för att rengöra skrivarhuvudet automatiskt. När DK-rullen passerar skrivarhuvudet under utskrift och etikettutmatning rengörs skrivarhuvudet.

## Rengöra rullen

Rengör rullen med rengöringsark (finns att köpa separat).

Skrivaren innehåller endast ett rengöringsark.

**Obs**

När du rengör rullen, se till att du använder ett rengöringsark som är avsett endast för denna skrivare. Om ett annat rengöringsark används kan rullens yta skadas och rullen kan sluta fungera.

- 1 Stäng av strömmen till skrivaren.
- 2 Håll i skrivarens front och öppna luckan till DK-rullens utrymme genom att lyfta på locket.





- 3 Ta ut DK-rullen.

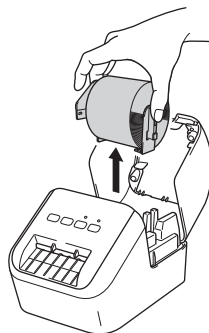

**Obs**

Ta ut DK-rullen innan du rengör den. Rengöringsfunktionen av rullen kommer inte att fungera korrekt om DK-rullen inte tas ut.

- 4 Ta bort Del (B) av rengöringsarket. För in kant (A) av rengöringsarket i utskriftsenheterna.



**Obs**

Den tryckta sidan av rengöringsarket ska vara vänd uppåt.

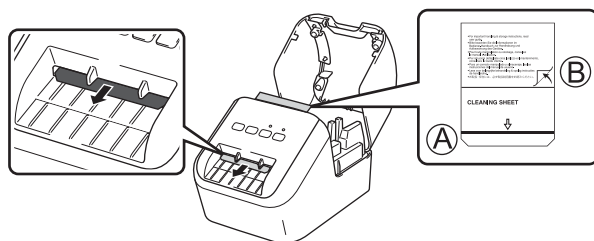

- 5 Stäng locket till DK-rullesutrymmet och slå på skrivaren.

- 6 Tryck in matarknappen (t) i mer än en sekund.

Rengöringsarket matas ut.

Rengöringsarkets häftande sida avlägsnar eventuella fläckar eller damm på rullen.



**Obs**

- Om rengöringsarket inte matas ut, tryck och håll in matarknappen (t) tills rengöringsarket matas ut.
- Kassera rengöringsarket omedelbart efter användningen.

## Rengöra etikettutmatningen

Om en etikett fastnar i skrivaren på grund av rester av lim som hamnat på etikettutmatningen, rengör etikettutmatningen med en duk.

Använd en lätt fuktad duk på lim som är svårt att få bort om det behövs.

# 12 Felsökning

## Översikt

Detta kapitel förklarar hur man löser vanliga problem du kan stöta på när du använder skrivaren. Om du får problem med skrivaren, kontrollera först att du har utfört följande åtgärder korrekt:

- Anslut skrivaren till ett eluttag. Mer information finns i *Ansluta nätadaptersladden* på sidan 6.
- Avlägsna all skyddande förpackning från skrivaren.
- Installera och välj korrekt skrivardrivrutin. Mer information finns i *Installera programvaru- och skrivardrivrutiner till en dator* på sidan 7.
- Anslut skrivaren till en dator eller mobil enhet. Mer information finns i *Ansluta etikettskrivaren till en dator* på sidan 7.
- Stäng luckan till DK-rullesutrymmet helt.
- Sätt i en DK-rulle. Mer information finns i *Placera DK-rullen* på sidan 4.

Om problemen kvarstår läser du felsökningstipsen i det här kapitlet. Om du efter att ha läst det här kapitlet inte kan lösa ditt problem går du till Brother support webbsida på [support.brother.com](http://support.brother.com)

## Utskriftsproblem

Problem	Lösning
Skrivaren skriver inte ut eller ett utskriftsfel uppstod.	<ul style="list-style-type: none"> <li>• Är kabeln lös? Se till att kabeln är säkert ansluten.</li> <li>• Är DK-rullen monterad på rätt sätt? Om den inte är det tar du bort DK-rullen och monterar den igen.</li> <li>• Finns det tillräckligt med rulle kvar? Kontrollera att det finns tillräckligt med rulle kvar.</li> <li>• Är locket till DK-rullesutrymmet öppet? Kontrollera att locket till DK-rullesutrymmet är stängt.</li> <li>• Har ett utskriftsfel eller överföringsfel uppstått? Stäng av skrivaren och sätt på den igen. Om problemet kvarstår ber vi dig kontakta din Brother-återförsäljare.</li> <li>• Om skrivaren är ansluten via en USB-hubb, försök ansluta den direkt till datorn. I annat fall kan du försöka ansluta den till en annan USB-port.</li> <li>• Se till att <b>[Papperstyp]</b> (Windows) / <b>[Print Media]</b> (Utskriftsmedia) (Mac) i P-touch Editor motsvarar det installerade mediet.</li> </ul>
Statuslampan lyser inte.	<ul style="list-style-type: none"> <li>• Är nätadaptersladden korrekt isatt? Kontrollera att nätadaptersladden är isatt. Om den är korrekt isatt, försök sätta i den i ett annat eluttag.</li> </ul>
På den utskrivna etiketten finns streck eller tecken av dålig kvalitet, eller etiketten matas inte på rätt sätt.	<ul style="list-style-type: none"> <li>• Är skrivarhuvudet eller matningsrullen smutsig? Även om skrivarhuvudet i allmänhet förblir rent under normal användning kan ludd eller smuts från matningsrullen fastna på skrivarhuvudet. Om detta händer ska du rengöra matningsrullen. Mer information finns i <i>Rengöra rullen</i> på sidan 64.</li> </ul>
Ett dataöverföringsfel visas på datorn.	<ul style="list-style-type: none"> <li>• Är skrivaren i avvalningsläge (statuslampan blinkar med orange sken)? Vänta tills statuslampan slutar blinka och försök skriva ut igen.</li> </ul>
Etiketten matas inte ut på rätt sätt efter utskrift.	<ul style="list-style-type: none"> <li>• Kontrollera att etikettutmatningsfacket inte är blockerat.</li> <li>• Kontrollera att DK-rullen är korrekt isatt genom att ta ur DK-rullen och installera om den igen.</li> <li>• Kontrollera att locket till DK-rullesutrymmet är ordentligt stängt.</li> </ul>
Jag vill avbryta det aktuella utskriftsjobbet.	<ul style="list-style-type: none"> <li>• Kontrollera att skrivaren är På och tryck på strömbrytaren (⏻).</li> </ul>
Utskriftskvaliteten är låg.	<ul style="list-style-type: none"> <li>• Finns det smuts eller ludd på matningsrullen som gör att den inte kan rotera fritt? Rengör rullen med rengöringsarket som säljs separat. Mer information finns i <i>Rengöra rullen</i> på sidan 64.</li> </ul>
Efter att du har bytt rulle medan tilläggsfunktionen var aktiv uppdaterades inte layoutstilen.	<ul style="list-style-type: none"> <li>• Stäng P-touch Editor för att avsluta tilläggsfunktionen och aktivera den sedan igen.</li> </ul>

Problem	Lösning
Ikonen för tilläggsfunktionen P-touch visas inte i Microsoft Word.	<ul style="list-style-type: none"> <li>• Har Microsoft Word startats från Microsoft Outlook?</li> <li>• Har Microsoft Word valts som standardredigeringsprogram för Microsoft Outlook?</li> </ul> <p>På grund av programbegränsningar fungerar Microsoft Word-tilläggsfunktionen inte med inställningarna ovan. Avsluta Microsoft Outlook och starta om Microsoft Word.</p>
Fel på kniven.	<ul style="list-style-type: none"> <li>• Om det uppstår ett fel med kniven ser du till att luckan till DK-rullesutrymmet är stängt och trycker på strömbrytaren (⏻). Kniven återgår till normal position och skrivaren stängs av automatiskt.</li> </ul> <p>När skrivaren är avstängd, kontrollera etikettutmatningen och avlägsna eventuella etiketter som fastnat. Kontakta Brothers kundservice.</p>
Jag vill återställa skrivaren.	<p>Tryck och håll in klippknappen (⌘) samtidigt som du håller in strömbrytaren (⏻) när skrivaren är avstängd. När Editor Lite-lampan börjar blinka och statuslampan lyser med orange sken, tryck på klippknappen (⌘) tre gånger samtidigt som du fortsätter hålla in strömbrytaren (⏻). Skrivaren kommer att återställas till fabriksinställningarna.</p>

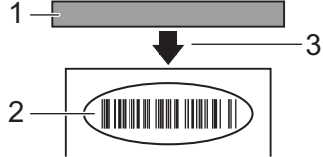
Problem	Lösning
Utskrivna streckkoder kan inte läsas.	<ul style="list-style-type: none"> <li>■ Etiketter med streckkoder ska skrivas ut i skrivarhuvudets riktning enligt bilden nedan:</li> </ul> <div style="text-align: center; margin: 10px 0;">  </div> <ol style="list-style-type: none"> <li><b>1 Skrivarhuvud</b></li> <li><b>2 Streckkoder</b></li> <li><b>3 Utskriftsriktning</b></li> </ol> <ul style="list-style-type: none"> <li>■ Försök använda en annan skanner.</li> <li>■ Vi rekommenderar att streckkoden skrivs ut med utskriftskvalitetsalternativet <b>[Prioritera utskriftskvalitet]</b> (förutom vid utskrift med två färger).</li> </ul> <p><b>För Windows Vista</b> För att visa alternativen för <b>[Kvalitet]</b>, öppna skrivaregenskaper genom att klicka på <b>Start</b>-knappen - <b>[Kontrollpanelen]</b> - <b>[Maskinvara och ljud]</b> - <b>[Skrivare]</b>, högerklicka på skrivaren du vill ställa in och sedan klicka på <b>[Utskriftsinställningar]</b>.</p> <p><b>Windows 7</b> För att visa alternativen för <b>[Kvalitet]</b>, öppna skrivaregenskaper genom att klicka på <b>Start</b>-knappen - <b>[Enheter och skrivare]</b>, högerklicka på skrivaren du vill ställa in och sedan klicka på <b>[Utskriftsinställningar]</b>.</p> <p><b>För Windows 8/Windows 8.1</b> För att visa alternativen för <b>[Kvalitet]</b>, öppna skrivaregenskaper genom att klicka på <b>[Kontrollpanelen]</b> i <b>[Appar]</b>-skärmen - <b>[Maskinvara och ljud]</b> - <b>[Enheter och skrivare]</b>, högerklicka på skrivaren du vill ställa in och klicka sedan på <b>[Utskriftsinställningar]</b>.</p> <p><b>Windows 10</b> För att visa alternativen för <b>[Kvalitet]</b>, öppna skrivaregenskaper genom att klicka på <b>Start</b>-knappen - <b>[Inställningar]</b> - <b>[Enheter]</b> - <b>[Skrivare och skannrar]</b> - <b>[Enheter och skrivare]</b>, högerklicka på skrivaren du vill ställa in och sedan högerklicka på <b>[Utskriftsinställningar]</b>.</p> <p><b>För Mac</b> För att ändra alternativen för utskriftskvalitet, öppna dialogrutan <b>Skriv ut</b> och välj <b>[Standard]</b> från popupmenyn Utskriftsalternativ.</p>









Problem	Lösning
En vit vertikal linje visas när den skrivs ut i rött.	<ol style="list-style-type: none"> <li>1 Ta ut DK-rullen ur skrivaren.</li> <li>2 Stäng locket till DK-rullesutrymmet helt.</li> <li>3 Tryck och håll in Editor Lite-knappen i mer än 5 sekunder. Vänta medan matningsrullen roterar.</li> <li>4 När matningsrullen slutar rotera, sätt tillbaka DK-rullen.</li> </ol> <p>Rullen roterar i cirka 40 sekunder.</p>
Jag vill mata ut etiketten.	Håll matarknappen (↑  ) intryckt i mer än en sekund.

















## Versionsinformation

Problem	Lösning
Jag känner inte till versionsnumret på den inbyggda programvaran för skrivaren.	<p>Du kan använda följande procedur.</p> <ol style="list-style-type: none"> <li>1 Slå på din skrivare.</li> <li>2 Tryck och håll in klippknappen (⌘) intryckt i flera sekunder för att skriva ut rapporten.</li> </ol> <p>När du skriver ut denna rapport rekommenderas en DK-rulle med etiketter som är 29 mm eller bredare och en utskriftslängd på 64 mm.</p> <p>DK-rullar för 2-färgs-utskifter kan inte användas.</p>
Jag vill kontrollera att jag använder den senaste programvaruversionen.	<p>Använd P-touch Update Software för att bekräfta att du har den senaste versionen.</p> <p>För mer information om P-touch Update Software, se <i>Uppdatera P-touch-programvaran</i> på sidan 55.</p>





## LED-indikatorer

Lamporna tänds och blinkar för att indikera skrivarens status.

-  eller  eller  Lampan tänds i färgen som visas
-  eller  eller  Lampan blinkar i färgen som visas
-  Lampan kan vara frånslagen, lysa eller blinka i någon färg
-  Indikatorn är avstängd

Statuslampa	Editor Lite-lampa	Tillstånd
		Avstängd
		Ström på
		Matningsläge
		Utskriftsläge
		Rullens rotationsläge framåt/bakåt
		Klippläge
		Rengöringsläge
		P-touch Editor Lite-läge
		Utskriftsförberedelseläge
		Avbryt jobb
		Tar emot data från datorn
		Data överförs
		Locket till DK-rullesutrymmet är öppet. Stäng locket till DK-rullesutrymmet ordentligt
		Återställningsläge Mer information finns i <i>Återställa alla inställningar till fabriksinställningarna med hjälp av etikettskrivar-knapparna</i> på sidan 63.
		Klippknappen (>⌘) trycks in tre gånger i återställningsläget
		System OFF-läge
		Klippknappen (>⌘) trycks in en eller två gånger i återställningsläget
		Under avsvälning
		Dataöverskrivningsläge
		Bootläge



Statuslampa	Editor Lite-lampa	Tillstånd
 (1 gång i 2 sekunder)		Slut på DK-rullen
		Matningsfel
		Locket till DK-rullesutrymmet öppnades när skrivaren användes
		Inga media
		Inkorrekt media-fel
		Kommunikationskommando-fel
 (2 gånger i 2 sekunder)		Fel på kniven
		Systemfel

## Felsökning

Problem	Lösning
Mottagna data i bufferten	Utskriftsdata sparas i bufferten. Om skrivaren inte har mottagit fullständiga data kommer inte utskriften att starta. Stäng av skrivaren och sätt på den igen.
Huvudet svalnar	Termohuvudet är för hett. Skrivaren stoppar och återupptar utskrift först när termohuvudet svalnat. Huvudet kan bli för varmt om du skriver ut ett stort antal etiketter. När termohuvudet blir för varmt kan det producera bilder utanför utskriftsområdet. För att undvika eller fördröja överhettning, kontrollera att skrivaren har lämplig ventilation och inte är placerad i ett slutet utrymme. Om skrivaren måste svalna eftersom att den överhettats på grund av typen av DK-rulle du använder eller etikettens innehåll kan utskrifterna ta längre tid än vanligt.  <b>Obs</b> Detta tillstånd kan inträffa oftare när skrivaren används på hög höjd (mer än 3048 m) på grund av lägre lufttryck för att kyla ner skrivaren.
Skrivaren är i bootläge	Kontakta din Brother-återförsäljare eller Brothers kundtjänst för att få hjälp.
DK-rulle fel	Kontrollera följande: <ul style="list-style-type: none"> <li>• Att du använder korrekt DK-rulle.</li> <li>• Att det finns tillräckligt med etiketter kvar.</li> <li>• Att DK-rullen är korrekt installerad.</li> </ul>
Jag vill återställa ett fel	För att återställa ett fel: <ol style="list-style-type: none"> <li>1 Öppna locket till DK-rullesutrymmet och stäng det sedan.</li> <li>2 Om felet kvarstår, tryck på klippknappen (✂).</li> <li>3 Om felet kvarstår, stäng av skrivaren och sätt på den igen.</li> <li>4 Om felet kvarstår, kontakta Brothers kundtjänst.</li> </ol>

## Etikettskrivarens specifikationer

<b>Storlek</b>		
Mått	Cirka 125,3 (W) × 213 (D) × 142 (H) mm	
Vikt	Cirka 1,15 kg (utan DK-rullar)	
<b>LED-indikatorer</b>		
Editor Lite-lampa (grön), statuslampa (grön, orange, röd)		
<b>Knappar</b>		
Strömbrytare, matarknapp, klippknapp, Editor Lite-knapp		
<b>Utskrift</b>		
Metod	Direkt termoutskrift via termohuvud	
Skrivarhuvud	300 dpi/720 punkter	
Utskriftsupplösning	Standard: 300 dpi × 300 dpi Högupplöst läge: 300 dpi × 600 dpi	
Utskriftshastighet	Endast svart utskrift: Max. 148 mm/sek 2-färgs (svart och röd på vit DK-rulle) utskrift: Max 24 mm/sek Verklig utskriftshastighet beror på förhållandena.	
Maximal utskriftsbredd	58 mm	
<b>Gränssnitt</b>		
USB-port	2.0 (Full Speed) (kringutrustning)	
<b>Strömförsörjning</b>		
Strömförsörjning	220-240 VAC 50/60 Hz 1,1 A	
Automatisk avstängning	Av/10/20/30/40/50/60 minuter (Läs <i>Ändra etikettskrivarens inställningar</i> på sidan 13 om du vill ändra inställningen för automatisk avstängning.)	
<b>Annan</b>		
Kniv	Hållbar automatisk kniv	
Omgivning	Driftstemperatur/ fuktighet	När den körs: mellan 10 °C och 35 °C /mellan 20 % och 80 % Maximal våttemperatur: 27 °C
<b>Kompatibla operativsystem</b>		
Se <a href="http://support.brother.com">support.brother.com</a> för en fullständig och uppdaterad lista över programvara.		

**brother**