

Brukermanual

QL-1100

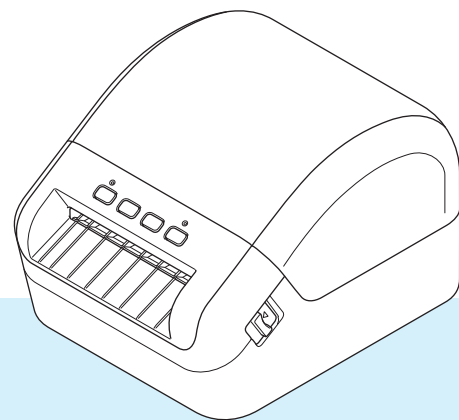

Les *Produktsikkerhetsguide* først, og les deretter *Hurtigstartguide* for riktig oppsettprosedyre. Når du er ferdig å lese denne guiden, må du oppbevare den på et trygt sted der den er lett tilgjengelig.

Innføring

Viktig merknad

- Innholdet i dette dokumentet og spesifikasjonene for dette produktet kan endres uten forvarsel.
- Brother forbeholder seg retten til å foreta endringer uten forvarsel i spesifikasjonene og materialene i dette dokumentet, og kan ikke holdes ansvarlig for noen skader (inkludert følgeskader) som forårsakes av det presenterte materialet, heller ikke typografiske eller andre feil i denne publikasjonen.
- Skjermbildene i dette dokumentet kan avvike avhengig av datamaskinens operativsystem, produktmodellen og programvareversjonen.
- Før du bruker etikettskriveren, må du sørge for å lese alle dokumentene som følger med skriveren for å få informasjon om sikkerhet og bruk.
- Skriveren i illustrasjonene kan avvike fra skriveren din.
- De tilgjengelige rekvisitaene varierer fra land til land.

Tilgjengelige brukerveiledninger

Gå til Brother Solutions Center på support.brother.com og klikk på Brukerveiledninger på siden til modellen din for å laste ned de nyeste brukerveiledningene.



Produktsikkerhetsguide ¹	Denne guiden inneholder sikkerhetsinformasjon. Les den før du bruker skriveren.
Hurtigstartguide ¹	Denne guiden inneholder grunnleggende informasjon om bruk av skriveren samt feilsøkingstips og problemløsning.
Brukermanual ²	Denne manualen inneholder mer informasjon om skriverens innstillinger og operasjoner, feilsøkingstips og vedlikeholdsinstruksjoner.

¹ Trykt brukermanual i esken.

² PDF-brukerveiledning på webområdet til Brother Solutions Center.



Symboler som brukes i denne håndboken

Følgende symboler brukes gjennom hele denne håndboken:

 ADVARSEL	Angir en potensielt farlig situasjon, som kan resultere i dødsfall eller alvorlige personskader om produktet håndteres uten å følge instruksjoner og advarsler.
 FORSIKTIG	Angir en potensielt farlig situasjon som kan føre til mindre eller moderate personskader hvis den ikke unngås.
VIKTIG	Angir informasjon eller anvisninger som må følges. Å ignorere dem kan føre til skade eller mislykkede operasjoner.
 Merk	Viser merknader som gir informasjon eller anvisninger som kan hjelpe deg med å forstå og bruke produktet mer effektivt.

Generelle forholdsregler

DK-rull (DK-etikett og DK-tape)

- Bruk bare ekte Brother-tilleggsutstyr og rekvisita (med merkene  , ). IKKE bruk tilleggsutstyr og rekvisita som ikke er godkjent.
- Dersom etiketten blir festet til en våt, tørr eller oljete overflate, kan den lett falle av. Rengjør overflaten etiketten skal festes på før du fester etiketten.
- DK-ruller har termisk papir som kan falme i fargen eller løsne i flak om de utsettes for ultrafiolett lys, vind eller regn.
- IKKE utsett DK-rullene for direkte sollys, høye temperaturer, høy luftfuktighet eller støv. Oppbevar dem på et kjølig, mørkt sted. Bruk DK-rullene så snart du har åpnet pakken.
- Ved å skrape på den trykte overflaten på etiketten med negler eller metallobjekter, eller ved å berøre overflaten med fuktige eller våte hender, kan fargen endres eller falme.
- IKKE fest etiketter på mennesker, dyr eller planter. I tillegg må du aldri feste etiketter på offentlige eller private områder uten tillatelse.
- Siden den siste delen av DK-rullen er designet for å ikke klebe mot etikettspolen, kan det hende at de siste etikettene kuttet på feil måte. Om dette hender, må du ta bort de gjenværende etikettene, sette inn en ny DK-rull og skrive ut den siste etiketten.
Merk: For å kompensere for dette, kan antall DK-etiketter på DK-rullen være høyere enn indikert på pakningen.
- Når en etikett blir fjernet etter å ha blitt festet på en overflate, kan en del av etiketten bli sittende igjen.
- Før bruk av CD-/DVD-etiketter, må du sørge for å følge instruksjonene i CD-/DVD-spillerens instruksjonsmanual angående påføring av CD-/DVD-etiketter.
- IKKE bruk CD-/DVD-etiketter med en CD-/DVD-spiller der platen mates inn gjennom en spalte.
- IKKE plukk av CD-/DVD-etiketten etter at den er satt på CD-/DVD-en. En tynt lag av overflaten kan løsne og føre til skader på platen.
- IKKE påfør CD-/DVD-etiketter på CD-er/DVD-er som er designet for å brukes med blekkskrivere. Etiketter løsner lett fra disse platene, og bruk av plater med løsnede etiketter kan resultere i skade på eller tap av data.
- Når du påfører CD-/DVD-etiketter, må du bruke applikatoren som er inkludert med CD-/DVD-rullene. Om dette ikke gjøres, kan CD-/DVD-spillere skades.
- Brukere har fullt ansvar for påføringen av CD-/DVD-etiketter. Brother tar ikke på seg noe ansvar for tap eller skade av data forårsaket av ukorrekt bruk av CD-/DVD-etiketter.
- Pass på å ikke miste DK-rullen i bakken.
- DK-rullene bruker termisk papir og termisk film. Både etiketten og trykket blekner i sollys og varme. IKKE bruk DK-ruller til utendørs bruk som krever slitestyrke.
- Avhengig av plassering, materiale og miljøforhold kan etiketten løsne eller festes så hardt at den ikke kan fjernes, og fargen på etiketten kan endres eller smitte over på andre gjenstander. Kontroller miljøforholdene og materialet før du påfører etiketten. Test etiketten ved å feste et lite stykke av den på et uviktig område av den tiltenkte overflaten.
- Hvis utskriftsresultatene ikke er som forventet, kan du bruke justeringsalternativene i skriverdriveren eller Verktøy for skriverinnstillinger.

Innholdsfortegnelse

Avsnitt I Grunnleggende operasjoner

1	Konfigurere etikettskriveren	2
	Beskrivelse av deler.....	2
	Foran	2
	Bak	3
	Koble til strømledningen	4
	Sette inn DK-rullen.....	5
	Slå strømmen på/av.....	8
2	Skrive ut fra en datamaskin (P-touch Editor)	9
	Installere skriverdriveren og programvaren på en datamaskin.....	9
	Koble etikettskriveren til en datamaskin	9
	Skrive ut fra en datamaskin	10
	Tilgjengelige programmer.....	10
	Opprette etiketter fra datamaskinen	11
	Feste etiketter.....	12
3	Skrive ut med P-touch Editor Lite (bare Windows)	13
	P-touch Editor Lite	13
4	Skrive ut fra en mobil enhet	16
	Installere programmer for bruk med mobile enheter.....	16
	Tilgjengelige programmer.....	16
	Skrive ut etiketter fra en mobil enhet	17
	Bruke en mobil enhet til å skrive ut maler opprettet på en datamaskin	17
	Feste etiketter.....	18
5	Endre innstillingene for etikettskriveren	19
	Verktøy for skriverinnstillinger (for Windows)	19
	Før du bruker Verktøy for skriverinnstillinger.....	19
	Bruke Verktøy for skriverinnstillinger for Windows	20
	Enhetsinnstillinger for Windows.....	22
	Dialogboksen for innstillinger.....	22
	Menylinje	24
	Grunnleggende-fanen.....	25
	Avansert-fanen	25
	Administrasjon-fanen.....	25
	Bruke innstillingsendringer på flere etikettskrivere	26
	P-touch Template-innstillinger for Windows	27
	Dialogboks for P-touch Template-innstillinger	28
	Printer Setting Tool for Mac.....	30
	Før du bruker Printer Setting Tool	30

Bruke Printer Setting Tool for Mac.....	30
Dialogboksen for innstillinger.....	31
Basic- (Grunnleggende)-fanen	32
Advanced- (Avansert)-fanen.....	32
Management- (Administrasjon)-fanen	32
Bruke innstillingsendringer på flere etikettskrivere	33
Endre innstillinger når du skriver ut fra en mobil enhet.....	34

6 Skrive ut etiketter ved bruk av P-touch Template 35

Bruk av P-touch Template	35
Klargjøring	36
Angi innstillinger i verktøyet for P-touch Template-innstillinger	36
Koble til en strekkodeleser.....	38
Standard malutskrift.....	39
Avansert malutskrift	41
Utskrift fra databaseoppslag.....	44
Utskrift med nummerering (serialisert nummer)	47
Nummerering av tekst (serialisering).....	47
Nummerering av strekkode (serialisering).....	48
Avansert operasjon for utskrift med nummerering (serialisering).....	49

7 Andre funksjoner 50

Kontrollere innstillingene for etikettskriveren	50
Beskjære utskrift (skrive ut strekkodeetiketter) (bare for Windows)	50
Strekkoder som er kompatible med Beskjær utskrift	51
Opprette et dokument med strekkoder for bruk med Beskjær utskrift	51
Skrive ut strekkodeetiketter med Beskjær utskrift	54
Distribuert utskrift (bare Windows).....	56

Avsnitt II Program

8 Slik bruker du P-touch Editor 60

For Windows.....	60
Starte P-touch Editor	60
Skrive ut med P-touch Editor.....	62
Overføre data til etikettskriveren.....	63
For Mac.....	64
Starte P-touch Editor	64
Driftsmoduser	65
Overføre data til etikettskriveren.....	65

9 Slik bruker du P-touch Address Book (bare Windows) 66

Starte P-touch Address Book	66
Opprette en ny kontakt	69

10 Slik bruker du P-touch Editor Lite (bare Windows) 71

Oppsettvindu	71
--------------------	----

11	Slik bruker du P-touch Transfer Manager og P-touch Library (bare Windows)	75
	P-touch Transfer Manager	75
	Overføre malen til P-touch Transfer Manager	75
	Overføre maler eller andre data fra datamaskinen til etikettskriveren	78
	Sikkerhetskopiere maler eller andre data som er lagret i etikettskriveren	83
	Slette etikettskriverens data	84
	Opprette overføringspakkefiler	85
	P-touch Library	86
	Starte P-touch Library	86
	Åpne og redigere maler	88
	Skrive ut maler	89
	Søke etter maler	90
12	Slik overfører du maler med P-touch Transfer Express (bare Windows)	92
	Klargjøre P-touch Transfer Express	92
	Overføre malen til P-touch Transfer Manager	93
	Lagre malen som en overføringspakkefil (.pdz)	94
	Distribuere overføringspakkefilen (.pdz) og P-touch Transfer Express til andre	96
	Overføre overføringspakkefilen (.pdz) til etikettskriveren	97
13	Slik oppdaterer du P-touch-programvaren	100
	Oppdatere P-touch Editor og P-touch Address Book (bare Windows)	100
	Oppdatere P-touch Editor Lite (bare Windows) og fastvaren	102
	For Windows	102
	For Mac	104
 Avsnitt III Tillegg		
14	Nullstille etikettskriveren	107
	Nullstille alle innstillinger til fabrikkinnstillinger ved bruk av knappene på etikettskriveren	107
	Nullstille data ved bruk av Verktøy for skriverinnstillinger	107
15	Vedlikehold	108
	Rengjøre enheten utvendig	108
	Rengjøre etikettutgangen	108
	Rengjøre rullen	109
	Selvrensjende skrivehode	109
16	Feilsøking	110
	Oversikt	110
	Lampeindikasjoner	111
	Utskriftsproblemer	113
	Versjonsinformasjon	117

17	Produktspesifikasjoner	118
	Spesifikasjoner for etikettskriver	118
18	Programvareutviklingssett (SDK)	119
19	Merknader om bruk av P-touch Transfer Manager	120
	Merknader om hvordan du lager maler.....	120
	Merknader om overføring av maler.....	120
	Merknader om overføring av andre data enn maler	120
20	Liste over strekkoder for P-touch Template-funksjonen	121
	Generell fremgangsmåte for P-touch Template-funksjonen	121
	Liste over strekkoder for angivelse av innstillinger	122



Grunnleggende operasjoner

Konfigurere etikettskriveren	2
Skrive ut fra en datamaskin (P-touch Editor)	9
Skrive ut med P-touch Editor Lite (bare Windows)	13
Skrive ut fra en mobil enhet	16
Endre innstillingene for etikettskriveren	19
Skrive ut etiketter ved bruk av P-touch Template	35
Andre funksjoner	50

1

Konfigurere etikettskriveren

1

Beskrivelse av deler

Foran

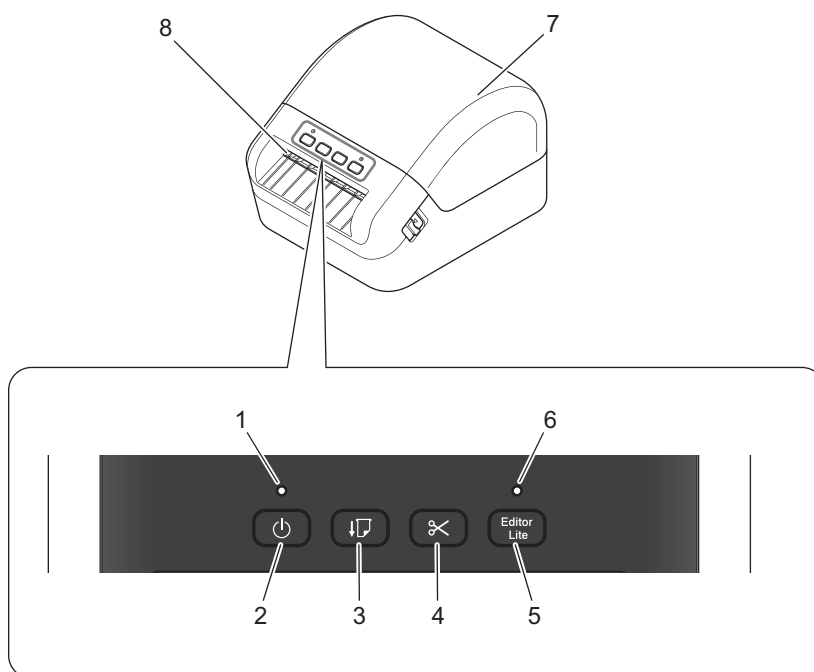

- 1 Statuslampe
- 2 Strømknapp
- 3 Mateknapp
- 4 Kutterknapp
- 5 Editor Lite-knapp

- 6 Editor Lite-lampe
- 7 Deksel til DK-rull
- 8 Etikettutgangsåpning

Bak

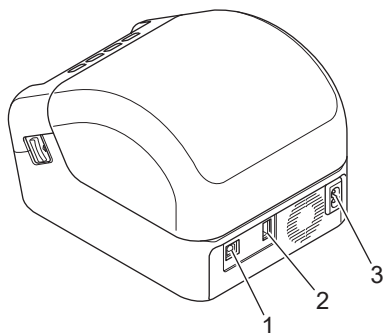

- 1 USB-port
- 2 USB-vertsport
- 3 Nettstrømport

Koble til strømledningen

Koble nettstrømledningen til skriveren. Plugg deretter strømledningen inn i et jordet strømuttak.

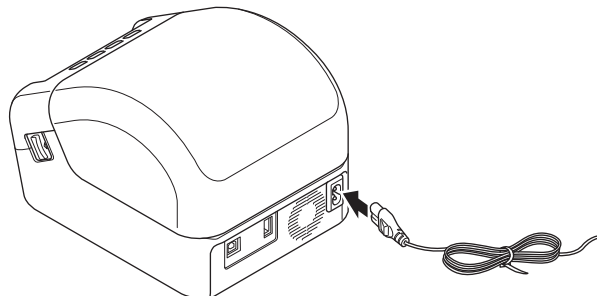

VIKTIG

Ikke bruk skriveren i områder der spenningen til strømkilden er forskjellig fra skriverens spesifiserte spenning. Se *Produktspesifikasjoner* på side 118 for detaljert samsvarende spenning.

Sette inn DK-rullen

- 1 Sørg for at skriveren er slått av.
- 2 Dra i utløserhendlene på begge sider av skriveren for å løsne dekselet til DK-rullen. Hold foran på skriveren, og løft bestemt opp dekselet til DK-rullen for å åpne det.

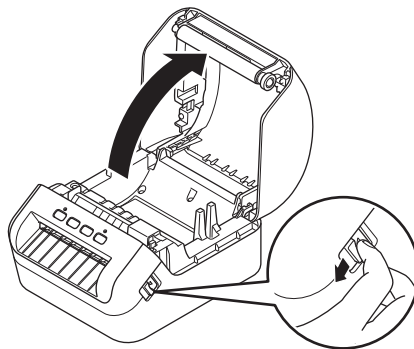

VIKTIG

Ta det beskyttende arket (1) bort fra etikettutgangsåpningen før du bruker skriveren.

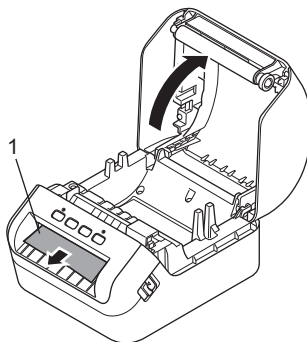

- 3 Sett DK-rullen inn i rullespoleføringen (1).
- Sørg for at rullespolearmen (2) er satt godt inn i rullespoleføringen.
 - Sørg for at stabilisatoren (3) glir inn i sporet på skriveren.

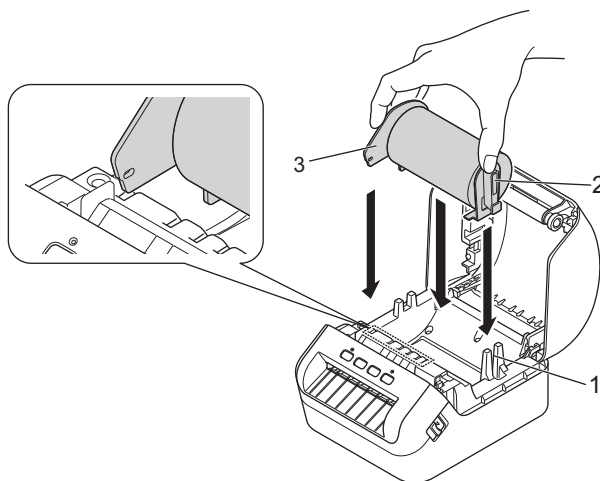

- 4 Tre DK-rullen gjennom skriveren.
- Sett kanten av DK-rullen på linje med den stående kanten på etikettutgangsåpningen.
 - Kontroller at DK-rullen er tredd rett slik at etikettene ikke blir skjeve.

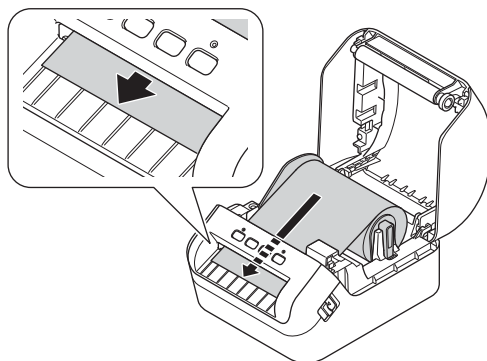

- Dytt den første etiketten gjennom etikettutgangsåpningen til enden kommer ut av åpningen, som vist.



Merk

Hvis du har problemer med å sette inn den første etiketten, kan du prøve å sette den inn fra siden under sensoren (1).

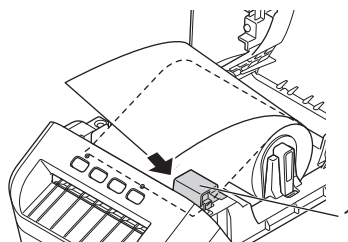

- 5 Lukk dekselet til DK-rullen.

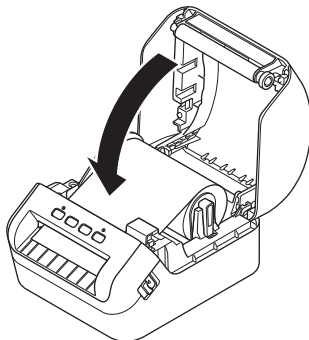

VIKTIG

- Ikke etterlat utskrevne etiketter i skriveren. Etikettene blokkeres hvis du gjør dette.
 - Lukk dekselet til DK-rullen, og ta ut eventuelle DK-ruller fra skriveren når den ikke er i bruk for å hindre støv og rusk fra å samle seg i skriveren.
-

Slå strømmen på/av

På: Trykk på strømknappen (⏻) for å slå på skriveren. Statuslampen blir grønn.

VIKTIG

Trykk på mateknappen (↓) for å innrette enden på DK-rullen.

Av: Trykk på og hold inne strømknappen (⏻) igjen for å slå skriveren av.

VIKTIG

Når du slår av skriveren, må du ikke koble fra nettstrømledningen før den oransje statuslampen slukkes.

Installere skriverdriveren og programvaren på en datamaskin

Hvis du vil skrive ut fra en Windows-datamaskin eller Mac, må du installere skriverdriverne, P-touch Editor og andre programmer på datamaskinen.

Programvare for Windows:

Skriverdriver, P-touch Editor, P-touch Address Book, P-touch Update Software og Verktøy for skriverinnstillinger

Programvare for Mac:

Skriverdriver, P-touch Editor, P-touch Update Software og Printer Setting Tool (Verktøy for skriverinnstillinger)

VIKTIG

Når du skriver ut med P-touch Editor, må du trykke på og holde inne P-touch Editor Lite-knappen til den grønne Editor Lite-lampen slukkes.

- 1 Besøk nettstedet vårt (install.brother) og last ned programvareinstallasjonsprogrammet for å få de nyeste programvarene og brukerveiledningene.
- 2 Dobbeltklikk på den nedlastede EXE-filen (for Windows) eller DMG-filen (for Mac), og følg skjerminstruksjonene for å fortsette med installeringen.
- 3 Lukk dialogboksen når installeringen er fullført.

Koble etikettskriveren til en datamaskin

Du kan koble skriveren til en Windows-datamaskin eller Mac via en USB-kabel.

- 1 Kontroller at skriveren er slått av før du kobler til USB-kabelen.
- 2 Koble USB-kabelen til USB-porten på baksiden av skriveren og deretter på datamaskinen.

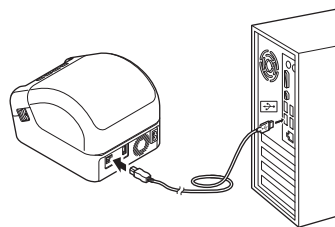

- 3 Slå på skriveren.

Skrive ut fra en datamaskin

Tilgjengelige programmer

Det finnes en rekke programmer og funksjoner for effektiv bruk av skriveren.

Du må installere skriverdriveren for å bruke disse programmene.

Besøk webområdet vårt (install.brother), og last ned installasjonsprogrammet for programmene og skriverdriverne.

Program	Windows	Mac	Funksjoner
P-touch Editor	✓	✓	Designer og skriver ut egendefinerte etiketter ved bruk av innebygde tegneprogrammer, tekst med ulike skrifttyper og stiler, importerte grafikkbilder og strekkoder.
P-touch Transfer Manager	✓		Brukes til å overføre maler og andre data til skriveren og lagre sikkerhetskopier av dataene på datamaskinen. Dette programmet installeres med P-touch Editor.
P-touch Library	✓		Administrerer og skriver ut P-touch Editor-maler. Du kan bruke P-touch Library til å skrive ut maler. Dette programmet installeres med P-touch Editor.
P-touch Update Software	✓	✓	Oppdaterer programvare til den nyeste versjonen.
P-touch Address Book	✓		Skriver ut adresseetiketter ved bruk av en adressedatabase.
Verktøy for skriverinnstillinger (Printer Setting Tool)	✓	✓	Angir skriverens innstillinger fra en datamaskin.

Funksjon	Windows	Mac	Funksjoner
Beskjær utskrift	✓		Denne skriveren kan skrive ut én eller flere strekkoder fra en .pdf-fil med A4/Letter-størrelse. Den identifiserer strekkodene automatisk og beskjærer og skriver ut strekkodene enkeltvis.
Distribuert utskrift	✓		Ved utskrift av et stort antall etiketter kan utskriften fordeles på flere skrivere. Den totale utskriftstiden kan bli redusert, fordi utskriften utføres parallelt. Hvis du vil ha mer informasjon, se <i>Distribuert utskrift (bare Windows)</i> på side 56.

Opprette etiketter fra datamaskinen

Denne skriveren har forskjellige utskriftsmetoder.

Det følgende beskriver prosedyren for utskrift fra en datamaskin ved bruk av P-touch Editor eller P-touch Address Book.

- 1 Start P-touch Editor eller P-touch Address Book, og åpne deretter dokumentet du vil skrive ut.
- 2 Lag en etikettdesign.
- 3 Kontroller alternativene for kutting.
- 4 Velg **Fil** > **Skriv ut** eller ved å klikke på **Skriv ut**-ikonet.

Alternativer for kutting

Alternativene for kutting gir deg mulighet til å angi hvordan elementet mates inn og kuttes når det skrives ut. Bruk skriverdriveren til å velge kuttealternativet når du skriver ut fra datamaskinen.

Tabell over alternativer for kutting av etiketter

Automatisk kutting	Kutt til slutt	Bilde
Nei	Ja	
Nei	Nei	
Ja	Ja eller nei	

Feste etiketter

- 1 Trekk av dekkpapiret på baksiden av etiketten.
- 2 Posisjoner etiketten, og fest den ved å trykke den fast fra øverst til nederst med fingeren.



Merk

Etiketter kan være vanskelige å feste på flater som er våte, skitne eller ujevne. Etikettene kan lett løsne fra slike overflater.

Skrive ut med P-touch Editor Lite (bare Windows)

P-touch Editor Lite

P-touch Editor Lite er en programvare for opprettelse av etiketter på datamaskiner. Med P-touch Editor Lite trenger du ikke installere programmet eller skriverdriverne. Du kobler bare en USB-kabel til etikettskriveren. Med dette programmet kan du opprette og skrive ut enkle etiketter med tekst, rammer og bilder.

- 1 Slå på skriveren, og trykk og hold inne P-touch Editor Lite-knappen inntil den grønne P-touch Editor Lite-lampen tennes.

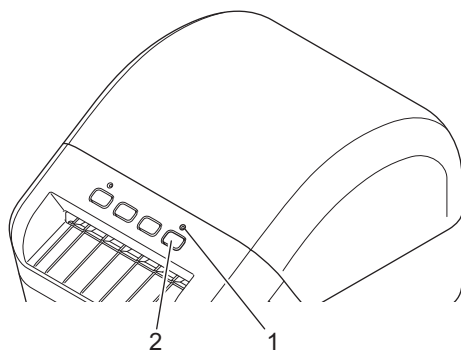

- 1 Editor Lite-lampe
- 2 Editor Lite-knapp



Merk

P-touch Editor er satt til Av som standardmodus.

- 2 Koble USB-kabelen til datamaskinen.

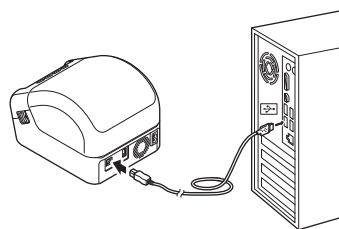

Merk

Hvis du kobler til skriveren med en USB-kabel, kan det hende den ikke oppdages riktig. Hvis dette skjer, må du koble fra USB-kabelen, kontrollere at skriveren er på og deretter koble til USB-kabelen på nytt.

- 3 Når USB-kabelen er tilkoblet, vises en dialogboks på datamaskinskjermen. (Følgende skjermbilder kan variere avhengig av operativsystemet som brukes, men bruksmåtene er de samme.)

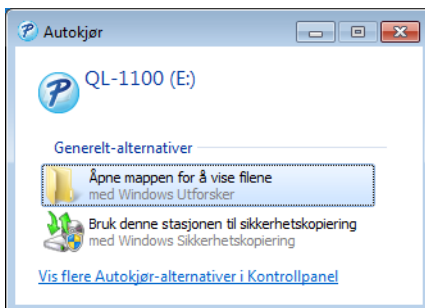

Klikk på **Åpne mappen for å vise filene**.

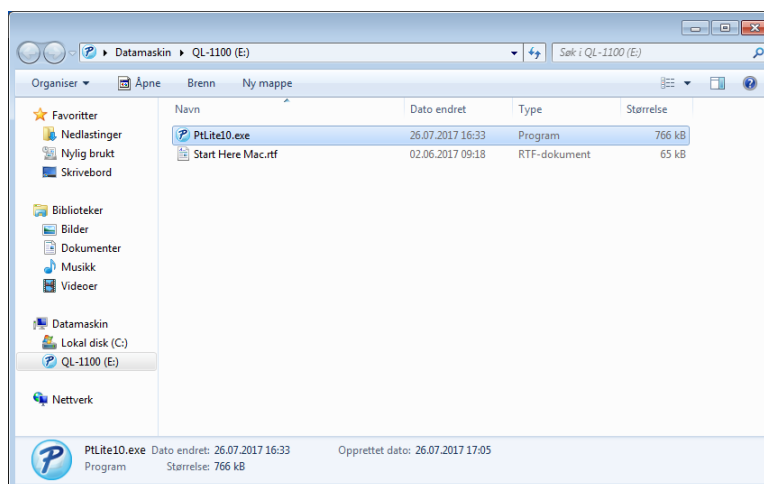

Dobbelklikk på **PtLite10**.



Merk

- Hvis du ikke ser dialogboksen, kan det være at den er skjult bak et åpent programvarevindu. Minimer alle vinduer for å vise dialogboksen.
- Det vil ta lengre tid enn vanlig å starte opp P-touch Editor Lite når du kobler skriveren til datamaskinen for første gang. Hvis programvaren ikke starter automatisk når du kobler til skriveren, må du starte den fra **Min datamaskin**. Start P-touch Editor Lite ved å dobbeltklikke på **PTLITE10.EXE**.

Skrive ut med P-touch Editor Lite (bare Windows)

4 P-touch Editor Lite starter.

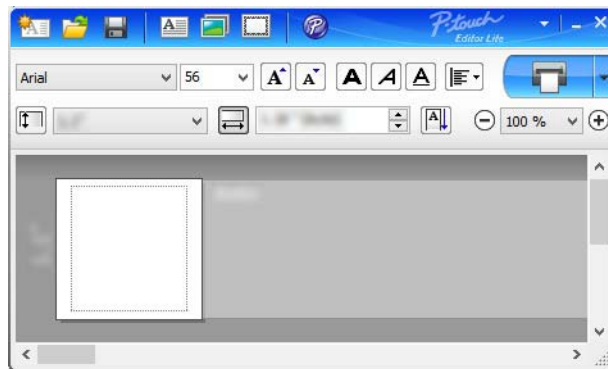

VIKTIG

Ikke slå av strømmen eller koble fra skriveren mens du bruker P-touch Editor Lite.



Merk

P-touch Editor Lite er ikke tilgjengelig for Mac.

Installere programmer for bruk med mobile enheter

Du kan bruke etikettskriveren som en frittstående skriver eller koble den til en mobil enhet. For å lage og skrive ut etiketter direkte fra den mobile enheten må du installere Brothers mobilprogrammer og deretter koble skriveren til den mobile enheten ved bruk av en USB-OTG-kabel ¹.

¹ Selges separat

Tilgjengelige programmer

Last ned disse Brother-appene gratis fra Google Play:

Program	Funksjoner
Brother iPrint&Label	Med dette programmet kan du opprette og skrive ut etiketter fra maler, ved bruk av en mobil enhet.
Mobile Transfer Express	Dette programmet gir deg mulighet til å bruke en mobil enhet til å laste ned databaser og etikettdata opprettet på en datamaskin med P-touch Editor og lagret i en nettskytjeneste, og sende dem til skriveren.

Skrive ut etiketter fra en mobil enhet

- 1 Start programmet for mobil utskrift på den mobile enheten.



Merk

Sørg for at skriveren er koblet til den mobile enheten med en USB-OTG-kabel.

- 2 Velg en etikettmal eller et etikettdesign.



Merk

Du kan også velge en etikett eller et bilde som er designet på forhånd og skrive den/det ut.

- 3 Trykk på **Skriv ut** på programmenyen.

Alternativer for kutting

Se *Alternativer for kutting* på side 11.

Bruke en mobil enhet til å skrive ut maler opprettet på en datamaskin

Du kan bruke P-touch Transfer Manager til å lagre maldata som har blitt opprettet med P-touch Editor, i .pdz-format. Deretter kan du bruke Mobile Transfer Express til å sende den lagrede filen fra den mobile enheten til skriveren og skrive ut filen.

- 1 Lagre maldata i .pdz-format ved bruk av P-touch Transfer Manager.
Hvis du vil ha mer informasjon, se *Opprette overføringspakkefiler* på side 85.
- 2 Bruk én av følgende metoder for å bruke en .pdz-fil med den mobile enheten.
 - Lagre filen med en tjeneste for skylagring, og bruk deretter delingsfunksjonen til den mobile enhetens operativsystem for å dele filen.
 - Send filen som et e-postvedlegg fra datamaskinen til den mobile enheten, og lagre deretter filen på den mobile enheten.
- 3 Koble skriveren til den mobile enheten, og start deretter Mobile Transfer Express.
Maldataene vises.
- 4 Velg malen du vil skrive ut, og overfør deretter malen til skriveren.



Merk

Du må koble til den mobile enheten med infrastrukturmodus for å laste ned en fil fra en tjeneste for skylagring.

- 5 Bruk strekkodeleseren til å velge malen du ønsker å skrive ut fra den overførte filen, og skriv den ut.

Feste etiketter

- 1 Trekk av dekkpapiret på baksiden av etiketten.
- 2 Posisjoner etiketten, og fest den ved å trykke den fast fra øverst til nederst med fingeren.



Merk

Etiketter kan være vanskelige å feste på flater som er våte, skitne eller ujevne. Etikettene kan lett løsne fra slike overflater.

Verktøy for skriverinnstillinger (for Windows)

Bruk Verktøy for skriverinnstillinger til å angi skriverens enhetsinnstillinger og P-touch Template-innstillinger fra en Windows-datamaskin.



Merk

Verktøy for skriverinnstillinger installeres automatisk når du bruker det første installasjonsprogrammet for å installere skriverdriveren. Hvis du vil ha mer informasjon, se *Installere skriverdriveren og programvaren på en datamaskin* på side 9.

VIKTIG

Verktøy for skriverinnstillinger er bare tilgjengelig med kompatible Brother-skrivere.

Før du bruker Verktøy for skriverinnstillinger

- Sørg for at nettstrømledningen er koblet til skriveren og et strømuttak.
- Kontroller at skriverdriveren er riktig installert og at du kan skrive ut.
- Koble skriveren til en datamaskin med en USB-kabel.

Bruke Verktøy for skriverinnstillinger for Windows

- 1 Koble skriveren til datamaskinen for konfigurering.
- 2 Start Verktøy for skriverinnstillinger.
 - **For Windows 7:**

Klikk på **Start > Alle programmer > Brother > Label & Mobile Printer > Printer Setting Tool** (Verktøy for skriverinnstillinger).
 - **For Windows 8 / Windows 8.1:**

På skjermbildet **Apper** klikker du på **Printer Setting Tool** (Verktøy for skriverinnstillinger).
 - **For Windows 10:**

Klikk på **Start > Brother > Printer Setting Tool** (Verktøy for skriverinnstillinger).
Hovedvinduet vises.

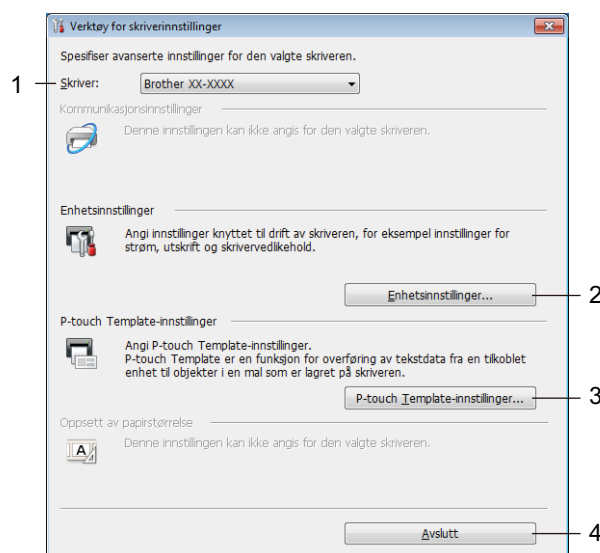

1 Skriver

Viser liste over tilkoblede skrivere.

2 Enhetsinnstillinger

Spesifiserer enhetsinnstillinger. For eksempel strøminnstillinger.

3 P-touch Template-innstillinger

Angir P-touch Template-innstillinger.

Hvis du vil ha mer informasjon om P-touch Template, kan du laste ned "*P-touch Template Manual / Command Reference*" (*Veiledning for P-touch Template / Kommandoreferanse*) (bare på engelsk) fra Brother Solutions Center på support.brother.com/manuals

4 Avslutt

Lukker vinduet.

- 3 Kontroller at skriveren du vil konfigurere vises ved siden av **Skriver**. Hvis en annen skriver vises, velger du ønsket skriver fra rullegardinlisten.
- 4 Velg innstillingene du vil endre, og angi eller endre deretter innstillingene i dialogboksen. Hvis du vil ha mer informasjon om dialogbokser for innstillinger, kan du se *Enhetsinnstillinger for Windows* på side 22 eller *P-touch Template-innstillinger for Windows* på side 27.
- 5 Klikk på **Bruk** for å bruke innstillingene på skriveren.
- 6 Klikk på **Avslutt** i hovedvinduet for å fullføre angivelsen av innstillinger.

VIKTIG

Verktøy for skriverinnstillinger kan *bare* brukes til å konfigurere skriveren når den er inaktiv. Det kan oppstå feil på skriveren hvis du prøver å konfigurere den mens den behandler eller skriver ut en utskriftsjobb.

Enhetsinnstillinger for Windows

Bruk **Enhetsinnstillinger** i Verktøy for skriverinnstillinger for å angi eller endre innstillinger når du kobler sammen skriveren og datamaskinen med en USB-kabel. Ikke bare kan du endre enhetsinnstillingene for én skriver, men du kan også bruke de samme innstillingene på flere skrivere.

Når du skriver ut fra et program på datamaskinen, kan forskjellige utskriftsinnstillinger angis via skriverdriveren. Du kan imidlertid angi mer avanserte innstillinger ved hjelp av **Enhetsinnstillinger** i Verktøy for skriverinnstillinger.

Når du åpner **Enhetsinnstillinger**, hentes og vises skriverens gjeldende innstillinger. Hvis de gjeldende innstillingene ikke kan hentes, vises de forrige innstillingene. Hvis de gjeldende innstillingene ikke kan hentes og det ikke har vært angitt tidligere innstillinger, vises maskinens fabrikkinnstillinger.

Dialogboksen for innstillinger

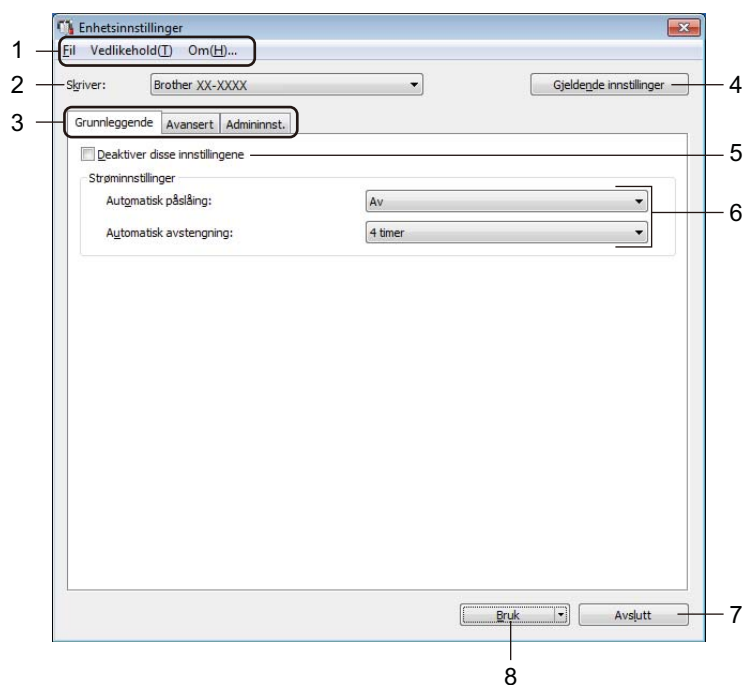

1 Menylinje

Kommandoer kategoriseres under hver meny (Fil, Vedlikehold og Om...) etter funksjon.

2 Skriver

Angir skriveren du vil konfigurere.

3 Innstillinger-faner

Inneholder innstillinger som kan angis eller endres.



Merk

Hvis  vises i en fane, kan ikke innstillingene i fanen endres. I tillegg brukes ikke innstillingene i fanen på skriveren selv om du klikker på **Bruk**. Innstillingene i fanen blir heller ikke lagret eller eksportert når kommandoen **Lagre i kommandofil** eller **Eksporter**.

4 Gjeldende innstillinger

Henter innstillingene fra den skriveren som for øyeblikket er tilkoblet, og viser dem i dialogboksen.

Innstillingene vil også hentes for parametere i kategorier med .

5 Deaktiver disse innstillingene

Når du klikker i denne avkrysningsboksen, vises  i fanen, og innstillingene kan ikke lenger angis eller endres.

Innstillingene i en fane der  vises, vil ikke bli brukt på skriveren selv om du klikker på **Bruk**. I tillegg blir ikke innstillingene i fanen lagret eller eksportert når du bruker kommandoen **Lagre i kommandofil** eller **Eksporter**.

6 Parametrer

Viser gjeldende innstillinger.

7 Avslutt

Lukker **Enhetsinnstillinger** og returnerer til hovedvinduet i Verktøy for skriverinnstillinger.

8 Bruk

Tar i bruk innstillingene på skriveren.

Hvis du vil lagre de angitte innstillingene i en kommandofil, velger du **Lagre i kommandofil** på rullegardinlisten.

Menylinje

Fil-menyvalg

- **Ta i bruk innstillingene for skriveren**
Tar i bruk innstillingene på skriveren.
- **Kontroller innstilling**
Viser gjeldende innstillinger.
- **Lagre innstillinger i kommandofil**
Lagrer de angitte innstillingene i en kommandofil.
- **Importer**
Importerer en eksportert fil.
- **Eksporter**
Lagrer gjeldende innstillinger i en fil.

Vedlikehold-menyvalg

- **Skriv ut enhetsinnstillinger...**
Skriver ut en rapport som inneholder den nåværende fastvareversjonen og informasjon om enhetsinnstilling.
Du kan også skrive ut denne rapporten ved å bruke kutterknappen (⌘). Hvis du vil ha mer informasjon, se *Kontroller innstillingene for etikettskriveren* på side 50.



Merk

Vi anbefaler at du bruker en DK-rull som er 62 mm eller bredere, når du skriver ut denne rapporten.

- **Fabrikkgjennoppretting**
Nullstiller alle innstillinger til fabrikkinnstillingene, inkludert enhetsinnstillinger og overførte data.
- **Nullstill kun enhetsinnstillinger**
Nullstiller enhetsinnstillingene i Grunnleggende-fanen, Avansert-fanen og Administrasjon-fanen til fabrikkinnstillingene.
- **Slett mal og database**
Sletter malene og databasene som er lagret i skriveren.
- **Innstillinger for alternativer**
Hvis avkrysningsboksen **Ikke vis en feilmelding hvis gjeldende innstillinger ikke kan hentes ved oppstart** velges, vises ikke en melding neste gang.

Grunnleggende-fanen

- **Automatisk påslåing**

Spesifiserer hvorvidt skriveren slås på automatisk når nettstrømledningen kobles til et strømuttak.

- **Automatisk avstengning**

Angir hvor lang tid det skal gå før skriveren slås av automatisk når den er koblet til et strømuttak.

Avansert-fanen

- **Utskriftsdata etter utskrift**

Spesifiserer om utskriftsdata skal slettes eller ikke etter utskrift.

- **Skriv ut informasjonsrapport**

Velger informasjonen du vil inkludere i skriverinformasjonsrapporten.

- **Auto. Klipp**

Angir kuttemetoden når du skriver ut flere etiketter.

- **Serial.modus**

Spesifiserer hvordan du vil serialisere (nummerere) de utskrevne etikettene.

Administrasjon-fanen

VIKTIG

For å vise denne fanen må du ha administratorrettigheter for datamaskinen eller skriveren.

Sjekk hvorvidt du har administratorrettigheter for skriveren ved å klikke på **Skriveregenskaper** og deretter klikke på **Sikkerhet**-fanen.

- **Kommandomodus**

Velger typen kommandomodus.

Bruke innstillingsendringer på flere etikettskrivere

- 1 Etter at du har brukt innstillingene på den første skriveren, kobler du den fra datamaskinen og kobler til den andre skriveren.
- 2 Velg den nylig tilkoblede skriveren fra rullegardinlisten **Skriver**.
- 3 Klikk på **Bruk**. De samme innstillingene som ble tatt i bruk på den første skriveren, blir tatt i bruk på den andre skriveren.
- 4 Gjenta trinn 1-3 for alle skrivere du ønsker å endre innstillingene på.



Merk

Hvis du vil lagre de konfigurerte innstillingene som en fil, klikker du på **Fil > Eksporter**.

De samme innstillingene kan brukes på en annen skriver ved å klikke på **Fil > Importer** og deretter velge den eksporterte innstillingsfilen. Hvis du vil ha mer informasjon, se *Enhetsinnstillinger for Windows* på side 22.

P-touch Template-innstillinger for Windows

Med P-touch Template-modus kan du sette inn data på tekst- og strekkodeobjekter fra en nedlastet mal ved bruk av andre enheter som er koblet til skriveren.

Vær oppmerksom på at de tilgjengelige alternativene og rekvisita varierer fra land til land.

For å spesifisere eller endre P-touch Template-funksjoner, kan du gå til Verktøy for skriverinnstillinger og velge **P-touch Template-innstillinger**.



Merk

- P-touch Template-modus er også kompatibel med andre inndataenheter, slik som en vekt, testmaskin, kontroller eller en programmerbar logikkenhet.
 - Hvis du vil ha mer informasjon om P-touch Template-innstillingene, kan du laste ned "*P-touch Template Manual / Command Reference*" (*Veiledning for P-touch Template / Kommandoreferanse*) (bare på engelsk) fra Brother Solutions Center på support.brother.com/manuals
-

Dialogboks for P-touch Template-innstillinger

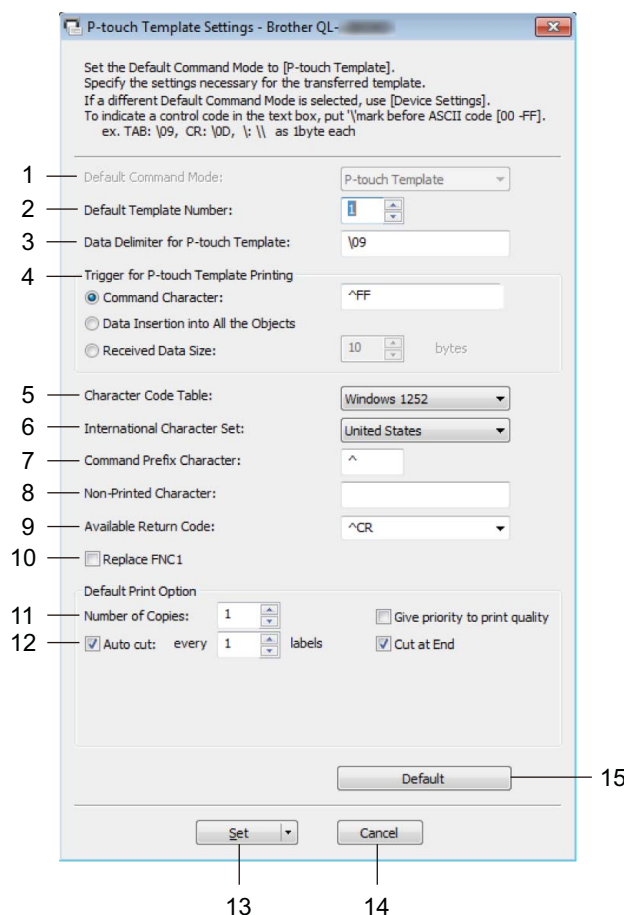

1 Default Command Mode (Standard kommandomodus)

Angir P-touch Template-modus som standardmodus.

Se *Administrasjon-fanen* på side 25 hvis du vil endre modus.

2 Default Template Number (Standard malnummer)

Spesifiserer et standard malnummer som skriveren angir når den slås på. Hvis du ikke vil overføre en mal til skriveren, spesifiserer du ikke et malnummer.

3 Data Delimiter for P-touch Template (Dataskilletegn for P-touch Template)

Viser et symbol som brukes for å angi grensene mellom datagrupper i en fil (maksimalt 20 tegn).

4 Trigger for P-touch Template Printing (Utløser for utskrift av P-touch Template)

Angir en utløser for å starte utskrift fra et antall alternativer.

- **Command Character** (Kommandotegn): Utskriften starter når kommandotegnet angitt her mottas.
- **Data Insertion into All the Objects** (Innsetting av data i alle objekter): Utskriften starter når skilletegnet for siste objekt mottas.
- **Received Data Size** (Mottatt datastørrelse): Utskriften starter når antall tegn angitt her mottas. Skilletegnene telles imidlertid ikke i antall tegn.

5 Character Code Table (Tabell over tegnkoder)

Velger et av tegnkodesettene.

6 International Character Set (Internasjonale tegnsett)

Viser en liste over tegnsett for spesifikke land.

De følgende kodene kan variere avhengig av det valgte landet:

23h 24h 40h 5Bh 5Ch 5Dh 5Eh 60h 7Bh 7Ch 7Dh 7Eh

For å endre tegnene kan du laste ned "*P-touch Template Manual / Command Reference*" (Veiledning for *P-touch Template / Kommandoreferanse*) (bare på engelsk) fra siden for **Brukerveiledninger** for modellen din på Brother Solutions Center på support.brother.com/manuals

7 Command Prefix Character (Kommandoprefikstegn)

Angir prefikstegnkoden som identifiserer kommandoer som brukes i P-touch Template-modus.

8 Non-Printed Character (Tegn som ikke skrives ut)

Tegn angitt her skrives ikke ut når dataene mottas (maksimalt 20 tegn).

9 Available Return Code (Kode for ledig retur)

Linjeskiftkoden brukes til mating av data for å angi at følgende data bør flyttes til neste linje i et tekstobjekt. Velg én av fire linjeskiftkoder eller skriv inn ønsket linjeskiftkode (maksimalt 20 tegn).

10 Replace FNC1 (Skift ut FNC1)

Bytter ut GS-koder med FNC1.

11 Number of Copies (Antall eksemplarer)

Angir antall eksemplarer (maksimalt 99 eksemplarer).

12 Kuttealternativ

Spesifiserer hvorvidt skriveren skal kutte etikettene automatisk og hvor mange etiketter som skal skrives ut før kutting (maksimalt 99 etiketter).

13 Set (Angi)

Tar i bruk innstillingene på skriveren.

Hvis du vil lagre de angitte innstillingene i en kommandofil for å bruke dem på nytt i fremtiden, velger du **Save in Command File** (Lagre i kommandofil) på rullegardinlisten.

14 Cancel (Avbryt)

Avbryter innstillingene og lukker dialogboksen. Innstillingene blir uendret.

15 Default (Standard)

Returnerer alle innstillingsverdier i dialogboksen for P-touch Template-innstillinger til standardverdiene.

Printer Setting Tool for Mac

Ved hjelp av Printer Setting Tool (Verktøy for skriverinnstillinger), kan du angi skriverens kommunikasjonsinnstillinger og enhetsinnstillinger fra en Mac. Ikke bare kan du endre enhetsinnstillingene for én skriver, men du kan også bruke de samme innstillingene på flere skrivere.



Merk

Printer Setting Tool (Verktøy for skriverinnstillinger) installeres automatisk når du bruker det innledende installasjonsprogrammet for å installere skriverdriveren. Hvis du vil ha mer informasjon, se *Installere skriverdriveren og programvaren på en datamaskin* på side 9.

5

VIKTIG

Printer Setting Tool (Verktøy for skriverinnstillinger) er bare tilgjengelig med kompatible Brother-skrivere.

Før du bruker Printer Setting Tool

- Sørg for at nettstrømledningen er koblet til skriveren og et strømuttak.
- Kontroller at skriverdriveren er riktig installert og at du kan skrive ut.
- Koble skriveren til en datamaskin med en USB-kabel.

Bruke Printer Setting Tool for Mac

- 1 Koble skriveren til datamaskinen for konfigurering.
- 2 Klikk på **Macintosh HD > Programmer > Brother > Printer Setting Tool** (Verktøy for skriverinnstillinger) > **Printer Setting Tool.app**. Vinduet **Printer Setting Tool** (Verktøy for skriverinnstillinger) vises.
- 3 Kontroller at skriveren du vil konfigurere vises ved siden av **Printer** (Skriver). Hvis en annen skriver vises, velger du ønsket skriver fra popup-listen.
- 4 Velg hvilken som helst av Innstillinger-fanene, og angi eller endre innstillingene du ønsker.
- 5 Klikk på **Apply Settings to the Printer** (Ta i bruk innstillingene for skriveren) for å bruke innstillingene på skriveren.
- 6 Klikk på **Exit** (Avslutt).

VIKTIG

Printer Setting Tool (Verktøy for skriverinnstillinger) kan *bare* brukes til å konfigurere skriveren når den er inaktiv. Det kan oppstå feil på skriveren hvis du prøver å konfigurere den mens den behandler eller skriver ut en utskriftsjobb.

Dialogboksen for innstillinger

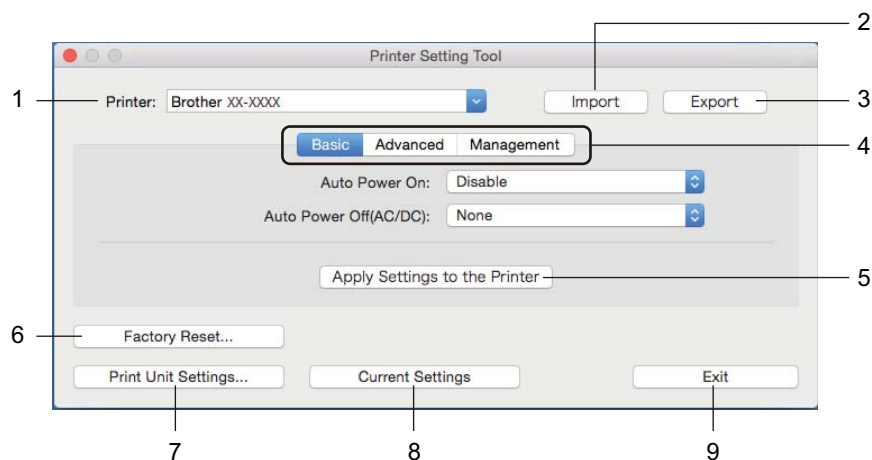

1 Printer (Skriver)

Viser liste over tilkoblede skrivere.

2 Import (Importer)

Importerer innstillinger fra en fil.

3 Export (Eksporter)

Lagrer gjeldende innstillinger i en fil.

4 Innstillinger-faner

Inneholder innstillinger som kan angis eller endres.

5 Apply Settings to the Printer (Ta i bruk innstillingene for skriveren)

Tar i bruk innstillingene på skriveren.

6 Factory Reset (Fabrikkgjennoppretting)

Nullstiller alle innstillinger til fabrikkinnstillingene, inkludert enhetsinnstillinger og overførte data.

7 Print Unit Settings (Skriv ut enhetsinnstillinger)

Skriver ut en rapport som inneholder fastvareversjon og informasjon om enhetsinnstilling.

Du kan også skrive ut denne rapporten ved å bruke kutterknappen (⌘). Hvis du vil ha mer informasjon, se *Kontrollere innstillingene for etikettskriveren* på side 50.



Merk

Vi anbefaler at du bruker en DK-rull som er 62 mm eller bredere, når du skriver ut denne rapporten.

8 Current Settings (Gjeldende innstillinger)

Henter innstillingene fra den skriveren som for øyeblikket er tilkoblet, og viser dem i dialogboksen.

9 Exit (Avslutt)

Avslutter Printer Setting Tool (Verktøy for skriverinnstillinger).

Basic- (Grunnleggende)-fanen

- **Auto Power On (Automatisk påslåing)**
Spesifiserer hvorvidt skriveren slås på automatisk når nettstrømledningen kobles til et strømuttak.
- **Auto Power Off (Automatisk avstengning)**
Angir hvor lang tid det skal gå før skriveren slås av automatisk når den er koblet til et strømuttak.

Advanced- (Avansert)-fanen

- **Print Data after Printing (Utskriftsdata etter utskrift)**
Spesifiserer om utskriftsdata skal slettes eller ikke etter utskrift.
- **Printer Information Report (Skriverinformasjonsrapport)**
Velger informasjonen du vil inkludere i Printer Information Report (skriverinformasjonsrapporten).
- **Cut Settings (Kutteinnstillinger)**
Angir kuttemetoden når du skriver ut flere etiketter.
- **Serialize Mode (Serial.modus)**
Spesifiserer hvordan du vil serialisere (nummerere) de utskrevne etikettene.

Management- (Administrasjon)-fanen

- **Command Mode (Kommandomodus)**
Velger typen kommandomodus.

Bruke innstillingsendringer på flere etikettskrivere

- 1 Etter at du har brukt innstillingene på den første skriveren, kobler du skriveren fra datamaskinen og deretter kobler du den andre skriveren til datamaskinen.
- 2 Velg den nylig tilkoblede skriveren fra rullegardinlisten **Printer** (Skriver).
- 3 Klikk på **Apply Settings to the Printer** (Ta i bruk innstillingene for skriveren). De samme innstillingene som ble tatt i bruk på den første skriveren, blir tatt i bruk på den andre skriveren.
- 4 Gjenta trinn 1-3 for alle skrivere du ønsker å endre innstillingene på.



Merk

Når du skal lagre gjeldende innstillinger i en fil, klikker du på **Export** (Eksporter).

De samme innstillingene kan brukes på en annen skriver ved å klikke på **Import** (Importer) og velge den eksporterte innstillingsfilen. Hvis du vil ha mer informasjon, se *Dialogboksen for innstillinger* på side 31.

Endre innstillinger når du skriver ut fra en mobil enhet

Når du bruker en mobil enhet, endrer du innstillinger ved hjelp av programmet før utskrift. Hvilke innstillinger som kan endres, varierer i henhold til programmet.



Merk

Før du kobler til en mobil enhet, kan du angi detaljerte innstillinger ved å koble skriveren til en datamaskin og bruke Verktøy for skriverinnstillinger. Hvis du vil ha mer informasjon, se *Endre innstillingene for etikettskriveren* på side 19.

Bruk av P-touch Template

Med P-touch Template-modus kan du sette inn data på tekst- og strekkodeobjekter fra en nedlastet mal ved å bruke andre enheter som er koblet til etikettskriveren.

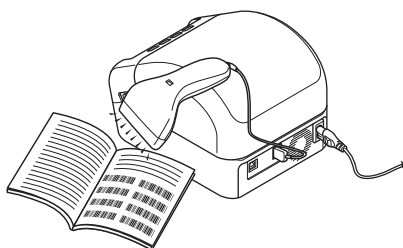

Grunnleggende operasjoner

- *Standard malutskrift* (se side 39).

Last ned maler eller bilder som brukes ofte, og les av en strekkode for å velge hvilken du vil skrive ut.

- *Avansert malutskrift* (se side 41).

Last ned en mal og les av en strekkode for å skrive ut en kopi eller sette avlest data inn i en annen mal.

- *Utskrift fra databaseoppslag* (se side 44).

Last ned en database som er koblet til en mal, og les av en strekkode for å finne en post som skal settes inn i malen og skriv den ut.

Avanserte funksjoner

- *Utskrift med nummerering (serialisert nummer)* (se side 47).

Øk utskrevet tekst eller strekkode automatisk i hvilken som helst nedlastet mal.



Merk

- P-touch Template-modus er også kompatibel med andre inndataenheter, slik som en vekt, testmaskin, kontroller eller en programmerbar logikkenhet.
- Se "*P-touch Template Manual / Command Reference*" (*Veiledning for P-touch Template / Kommandoreferanse*) for mer informasjon. Du kan laste ned de siste versjonene fra Brother Solutions Center på support.brother.com/manuals

Klargjøring

Før du kobler strekkodeleseren til skriveren, må du spesifisere innstillingene for strekkodeleseren med P-touch Template-innstillinger (i Verktøy for skriverinnstillinger).

Angi innstillinger i verktøyet for P-touch Template-innstillinger

- 1 Koble skriveren til datamaskinen med en USB-kabel, og slå på skriveren.
- 2 Start Verktøy for skriverinnstillinger.
 - **For Windows 7:**
Klikk på **Start > Alle programmer > Brother > Label & Mobile Printer > Printer Setting Tool** (Verktøy for skriverinnstillinger).
 - **For Windows 8 / Windows 8.1:**
På skjermbildet **Apper** klikker du på **Printer Setting Tool** (Verktøy for skriverinnstillinger).
 - **For Windows 10:**
Klikk på **Start > Brother > Printer Setting Tool** (Verktøy for skriverinnstillinger).
- 3 Klikk på **P-touch Template-innstillinger**.

4 Velg de aktuelle innstillingene og klikk **Set** (Angi).

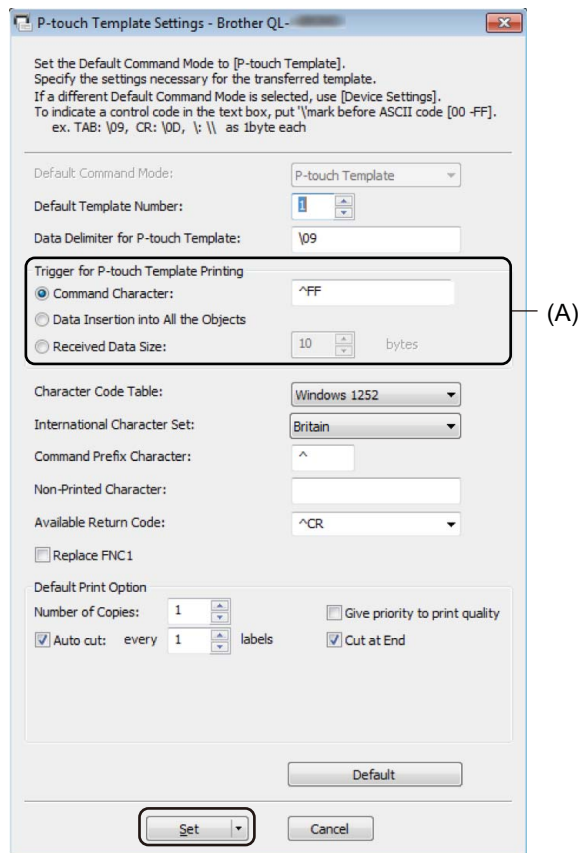

 **Merk**

- Som standard starter utskrift når koden "^FF" leses av fra en strekkode med en strekkodeleser. (Dette kan endres med innstillingene som er uthevet av (A) i det forrige bildet.) Hvis **Received Data Size** (Mottatt datastørrelse) velges med innstillingen for antall byte, blir malen automatisk skrevet ut etter spesifisert antall byte har blitt lest av.
- Ettersom innstillingen for utskriftsmodus går tilbake til rastermodus hver gang du skriver ut fra datamaskinen, må du endre innstillingen til malmodus igjen.
- Hvis du slår skriveren av og så slår den på igjen, starter skriveren i malmodus.

Koble til en strekkodeleser

Vi anbefaler at du bruker en pålitelig strekkodeleser av høy kvalitet og sjekker spesifikasjonene til strekkodeleseren før du velger en modell.

■ Tilkoblingsmetoder for strekkodeleser:

Bruk USB-vertsgrensesnittet.

■ Anbefalte kriterier for valg av strekkodeleser:

Når du bruker USB-vertsgrensesnittet: modeller i HID-klassen som kan identifiseres som et tastatur.



Merk

- For P-touch Template-modus, må maler først lastes ned fra en datamaskin til skriveren ved bruk av P-touch Transfer Manager. Hvis du vil ha mer informasjon, se *Slik bruker du P-touch Transfer Manager og P-touch Library (bare Windows)* på side 75.
 - Strekkodeleseren skal programmeres til å bruke et engelsk tastatur. For nybegynnere bør strekkodeleseren programmeres til å lese av data uten prefiks- eller suffikstegn. For avanserte brukere kan prefiks- og suffikstegnet leses inn og brukes som kommandoer med skriveren for opprettelse av tilpassede maler.
 - Ta kontakt med fabrikanten for mer informasjon om hvordan du bruker og programmerer en bestemt modell av strekkodelesere.
-

Standard malutskrift

Last ned maler eller bilder som brukes ofte, og les av en strekkode for å velge hvilken du vil skrive ut.

Eksempel:



Merk

- Se *Liste over strekkoder for P-touch Template-funksjonen* på side 121 for mer informasjon om strekkodene som kan leses av med forskjellige innstillinger.
- Grupperte objekter vil bli konvertert og sendt som et bilde.



1 Ved bruk av P-touch Transfer Manager til å overføre (fra P-touch Editor) en mal (etikettoppsett) til skriveren. Hvis du vil ha mer informasjon, se *Slik bruker du P-touch Transfer Manager og P-touch Library (bare Windows)* på side 75.



Merk

Et tekstobjekt i etikettoppsettet kan konverteres til et bilde. Teksten kan ikke endres etter at den har blitt konvertert til et bilde. Dette er nyttig for å beskytte ofte brukte maler mot utilsiktet redigering.

I P-touch Editor-oppsettvinduet høyreklikker du på tekstobjektet og klikker på **Egenskaper**. Klikk på fanen **Utvidet**, og merk deretter av i avkrysningsboksen **Tekst kan ikke redigeres**.

Hvis **Utvidet**-fanen ikke vises, klikker du på **Verktøy > Alternativer > Generelt**. I **Andre**-delen merker du av i avkrysningsboksen **Vis utvidede kategorier for objektegenskaper**.

Hvis det ikke er merket av i avkrysningsboksen, konverteres objektet tilbake til tekst som kan redigeres.



2 Når du overfører data til **Konfigurasjoner** i P-touch Transfer Manager, må du velge mappen som inneholder dataene du vil overføre.



Merk

- Når en mal overføres til **Konfigurasjoner** i P-touch Transfer Manager, blir **Nøkkeltildning** tildelt automatisk.
 - For grunnleggende operasjoner kan du spesifisere et **Nøkkeltildning**-nummer mellom 1 og 10.
 - For avanserte operasjoner kan du spesifisere et nummer for **Nøkkeltildning** fra 1 til 99 for alle maler som lastes ned til skriveren, men du må lese av forskjellige strekkoder i trinn 6 for å velge og skrive den ut. For mer informasjon kan du laste ned "*P-touch Template Manual / Command Reference*" (*Veiledning for P-touch Template / Kommandoreferanse*) (bare på engelsk) fra Brother Solutions Center på support.brother.com/manuals
- Du kan legge til en egendefinert mappe under **Konfigurasjoner**, og dra og slippe en overført mal inn i den egendefinerte mappen for å håndtere forskjellige malsett.



3 Velg den overførte malen, og klikk på **Overfør** for å laste ned malen til **Nøkkeltildning**-nummeret i skriveren.

- 4 Les inn strekkoden "*P-touch-malkommando (Start + begynn å angi innstillinger)*". Se *Liste over strekkoder for P-touch Template-funksjonen* på side 121.
- 5 På listen over strekkoder under *Grunnleggende innstillinger*, må du lese av hver strekkode for å sende en kommando eller innstilling til skriveren.



Merk

- Innstillinger kan angis med flere kommandoer.
- Hvis ingen innstilling har blitt angitt ved å lese av strekkodekommandoene, blir en mal skrevet ut ved bruk av P-touch Template-innstillingene. Standard P-touch Template-innstilling er å skrive ut en enkel kopi med **Auto Cut** (Automatisk skjæring) slått **On** (På).

For mer informasjon om P-touch Template-innstillinger, kan du laste ned "*P-touch Template Manual / Command Reference*" (*Veiledning for P-touch Template / Kommandoreferanse*) (bare på engelsk) fra Brother Solutions Center på support.brother.com/manuals

- Du angir antall eksemplarer du ønsker ved å lese av *Antall eksemplarer*-strekkoden og deretter lese av strekkodene under *For innlegging av numre* for å angi et tresifret nummer.

Eksempel:

Angi numre ved å lese av følgende strekkoder: 7-[0][0][7], 15-[0][1][5]

- Du endrer innstilling for antall eksemplarer ved å lese av *Antall eksemplarer*-strekkoden på nytt og deretter lese av strekkodene for det tresifrede nummeret.

-
- 6 Les av strekkoden under *Forhåndsinnstilt malnummer* med samme nummer som nummeret for **Nøkkeltilordning** for etikettoppsettet du ønsker.
 - 7 Den angitte etiketten skrives ut.

Avansert malutskrift

Last ned en mal og les av en strekkode for å skrive ut en kopi eller sette avleste data inn i en annen mal.



Merk

- Se *Liste over strekkoder for P-touch Template-funksjonen* på side 121 for mer informasjon om strekkodene som kan leses av med forskjellige innstillinger.
- Hvis en strekkode har en annen protokoll enn strekkodemalen som allerede er registrert med skriveren, kan du muligens ikke opprette eller skrive ut strekkoden.
- Avhengig av modellen av strekkodeleseren, støttes muligens ikke enkelte strekkodestandarder og -protokoller av denne skriveren.

- 1 Ved bruk av P-touch Transfer Manager til å overføre (fra P-touch Editor) en mal (etikettoppsett) til skriveren. Hvis du vil ha mer informasjon, se *Slik bruker du P-touch Transfer Manager og P-touch Library (bare Windows)* på side 75.



CODE128/9-sifret

VIKTIG

Det er viktig å utforme maler slik at de overholder kravene for strekkodestandarder og -protokoller. Etikettstørrelsen og strekkodeposisjonen må være riktig for antallet og typen av tegn som sendes fra strekkodeleseren. En strekkode i malen kan ikke opprettes eller leses hvis strekkoden med de innsatte dataene ikke passer helt innen det utskriftsområdet for bilder på etiketten.

- 2 Når du overfører data til **Konfigurasjoner** i P-touch Transfer Manager, må du velge mappen som inneholder dataene du vil overføre.



Merk

- Når en mal overføres til **Konfigurasjoner** i P-touch Transfer Manager, blir **Nøkkeltildning** tildelt automatisk.
 - Du kan spesifisere et nummer for **Nøkkeltildning** fra 1 til 10 for alle maler som lastes ned til skriveren.
- Du kan legge til en egendefinert mappe under **Konfigurasjoner**, og dra og slippe en overført mal inn i den egendefinerte mappen for å håndtere forskjellige malsett.

- 3 Velg den overførte malen, og klikk på **Overfør** for å laste ned malen til **Nøkkeltildning**-nummeret i skriveren.

- 4 Les inn strekkoden "*P-touch-malkommando (Start + begynn å angi innstillinger)*". Hvis du vil ha mer informasjon, se *Liste over strekkoder for P-touch Template-funksjonen* på side 121.
- 5 På listen over strekkoder under *Grunnleggende innstillinger*, må du lese av hver strekkode for å sende en kommando eller innstilling til skriveren.



Merk

- Innstillinger kan angis med flere kommandoer.
- Hvis ingen innstilling har blitt angitt ved å lese av strekkodekommandoene, blir en mal skrevet ut ved bruk av P-touch Template-innstillingene. Standard P-touch Template-innstilling er å skrive ut en enkel kopi med **Auto Cut** (Automatisk skjæring) slått **On** (På).

For å få mer informasjon om innstillingsverktøyet for P-touch Template kan du laste ned "*P-touch Template Manual / Command Reference*" (*Veiledning for P-touch Template / Kommandoreferanse*) (bare på engelsk) fra Brother Solutions Center på support.brother.com/manuals

- Du angir antall eksemplarer du ønsker ved å lese av *Antall eksemplarer*-strekkoden og deretter lese av strekkodene under *For innlegging av numre* for å angi et tresifret nummer. Innstillingen brukes automatisk når tre sifre er angitt.

Eksempel:

Angi numre ved å lese av følgende strekkoder: 7-[0][0][7], 15-[0][1][5]

- Du endrer innstilling for antall eksemplarer ved å lese av *Antall eksemplarer*-strekkoden på nytt og deretter lese av strekkodene for det tresifrede nummeret.

- 6 Les inn *Velg mal*-strekkoden, og les deretter av strekkodene under *For innlegging av numre* med samme nummer (tre siffer) som **Nøkkeltilordning**-nummeret som brukes for den nedlastede malen som skal skrives ut.

Den nedlastede malen blir valgt automatisk etter at de tresifrede tallene har blitt lest av.

Eksempel:

Angi de tresifrede numrene ved å lese av følgende strekkoder: 7-[0][0][7], 15-[0][1][5]



Merk

Du kan bruke P-touch Editor til å lage og skrive ut en etikett med en enkel strekkode for trinn 6.

Eksempel:



- 7 Les av en strekkode som inneholder dataene du ønsker å sette inn i strekkodeobjektet i den valgte nedlastede malen fra trinn 6.

Eksempel:



(CODE128/9-sifret)

- 8 Les inn *Start utskrift*-strekkoden for å sende kommandoen for å starte utskrift.
- 9 Strekkoden i den utskrevne malen vil inneholde dataene fra strekkoden som ble avlest i trinn 7.

Eksempel:



Utskrift fra databaseoppslag

Du kan laste ned en database som er koblet til en mal, lese inn en strekkode som et nøkkelord for å finne en post som inneholder det nøkkelordet og deretter sette posten inn i malen for utskrift.



Merk

- Skriveren har reservert kolonnen helt til venstre (A) i en nedlastet tilkoblet database for denne operasjonen. Derfor må nøkkelordet som leses av fra en strekkode være i denne kolonnen i databasen.
- For at skriveren skal klare å finne nøkkelord, må dataene i kolonnen helt til venstre (A) være helt lik nøkkelordene som leses inn fra en strekkode.
- P-touch Editor og skriveren kan bare lese én linje data i hvert felt i en tilkoblet database, så vi anbefaler ikke å bruke databaser med to eller flere datalinjer i kolonner helt til venstre (A).
- Se *Liste over strekkoder for P-touch Template-funksjonen* på side 121 for mer informasjon om strekkodene som kan leses av med forskjellige innstillinger.



1 Bruk P-touch Editor til å lage en mal og koble til en databasefil. Du kan koble så mange kolonner du trenger til et tekst- og strekkodeobjekt i malen.



Merk

Sørg for at nøkkelordene er inkludert i kolonnen helt til venstre (A), men ikke koble tekst- eller strekkodeobjekter i malen til felt (A) hvis du ikke trenger de dataene på den utskrevne etiketten.



Du finner mer informasjon om hvordan du angir innstillingene i hjelpeprogrammet **P-touch Editor Hjelp**.



2 Ved bruk av P-touch Transfer Manager til å overføre (fra P-touch Editor) en mal (etikettoppsett) til skriveren. Hvis du vil ha mer informasjon, se *Slik bruker du P-touch Transfer Manager og P-touch Library (bare Windows)* på side 75.

Den tilkoblede databasefilen overføres også.



3 Når en mal overføres til **Konfigurasjoner** i P-touch Transfer Manager, blir **Nøkkeltilordning** tildelt automatisk.



Merk

Du kan legge til en egendefinert mappe under **Konfigurasjoner**, og dra og slippe en overført mal inn i den egendefinerte mappen for å håndtere forskjellige malsett.

- 4 Velg den overførte malen, og klikk på **Overfør** for å laste ned malen til **Nøkkeltildning**-nummeret i skriveren.
- 5 Les inn strekkoden *P-touch-malkommando*.
Hvis du vil ha mer informasjon, se *Liste over strekkoder for P-touch Template-funksjonen* på side 121.
- 6 På listen over strekkoder under *Grunnleggende innstillinger*, må du lese av hver strekkode for å sende en kommando eller innstilling til skriveren.



Merk

- Innstillingen kan angis med flere kommandoer.
- Hvis du ikke leser av strekkodekommandoene, blir en mal skrevet ut ved bruk av P-touch Template-innstillingene. Standard P-touch Template-innstillingen er å skrive ut en enkel kopi med **Auto Cut** (Automatisk skjæring) slått **On** (På).

For å få mer informasjon om innstillingsverktøyet for P-touch Template kan du laste ned "*P-touch Template Manual / Command Reference*" (*Veiledning for P-touch Template / Kommandoreferanse*) (bare på engelsk) fra Brother Solutions Center på support.brother.com/manuals

- Du angir antall eksemplarer du ønsker å skrive ut ved å lese av *Antall eksemplarer*-strekkoden og deretter lese av strekkodene under *For innlegging av numre* for å angi et tresifret nummer. Innstillingen brukes automatisk når tre sifre er angitt.

Eksempel:

Angi numre ved å lese av følgende strekkoder: 7-[0][0][7], 15-[0][1][5]

- Du endrer innstilling for antall eksemplarer ved å lese av *Antall eksemplarer*-strekkoden på nytt og deretter lese av strekkodene for det tresifrede nummeret.

- 7 Les inn *Velg mal*-strekkoden, og les deretter av strekkodene under *For innlegging av numre* med samme nummer (tresifret) som **Nøkkeltildning**-nummeret som brukes for den nedlastede malen som skal skrives ut.

Den nedlastede malen blir valgt automatisk etter at de tresifrede tallene har blitt lest av.

Eksempel:

Angi de tresifrede numrene ved å lese av følgende strekkoder: 7-[0][0][7], 15-[0][1][5]



Merk

Du kan bruke P-touch Editor til å lage og skrive ut en etikett med en enkel strekkode for trinn 6.

Eksempel:



- 8 Les av en strekkode som inneholder nøkkelordet som skal slås opp i nedlastet database fra trinn 4. Eksempel:



- 9 Les av *Skilletegn*-strekkoden for å sende kommandoen for å starte søket i den nedlastede databasen etter nøkkelordet som ble lest av.

- 10 Les inn *Start utskrift*-strekkoden for å sende kommandoen for å starte utskrift.



Merk

Du kan bruke P-touch Editor til å lage og skrive ut en etikett med en enkel strekkode for trinn 9 og 10.

Eksempel:



- 11 Skriveren skriver ut malen med dataene satt inn fra databaseposten som ble funnet med nøkkelordet som ble lest inn.

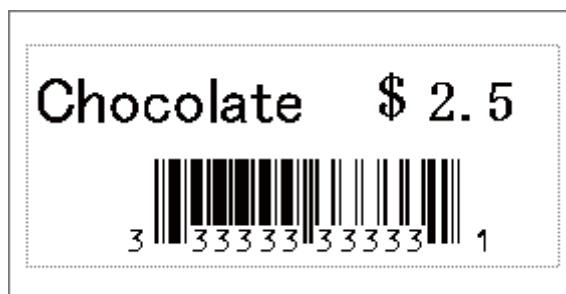

Utskrift med nummerering (serialisert nummer)

Du kan automatisk øke tekstnummer eller strekkoder til 999 når du skriver ut nedlastede maler. Velg tekst- og/eller stekkodeobjekter som skal økes under utskrift.

Nummerering av tekst (serialisering)

- 1 Bruk P-touch Editor til å lage eller åpne en mal, og velg et tekstobjekt du vil øke automatisk under utskrift. Eksempel:

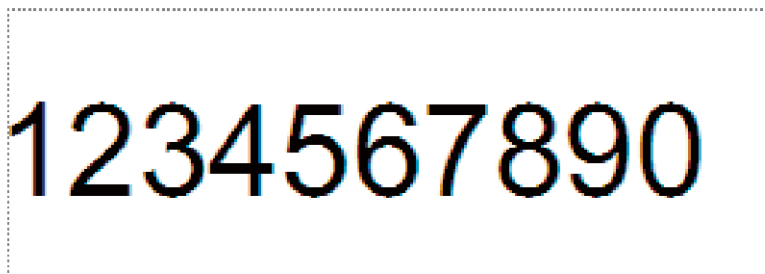

- 2 Uthev eller dra markøren over en gruppe tall og bokstaver i tekstobjektet du vil øke (maksimum 15). Den valgte gruppen kalles Nummerering-feltet.

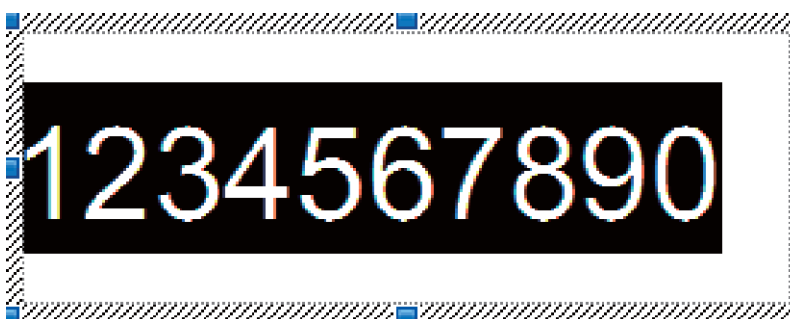

- 3 Høyreklikk på Nummerering-feltet og velg **Nummerering**.

Nummerering av strekkode (serialisering)

- 1 Bruk P-touch Editor til å lage eller åpne en mal, og velg et strekkodeobjekt du vil øke automatisk under utskrift.
- 2 Høyreklikk på strekkodeobjektet og velg **Egenskaper**. Egenskaper for strekkoder-vinduet vises.

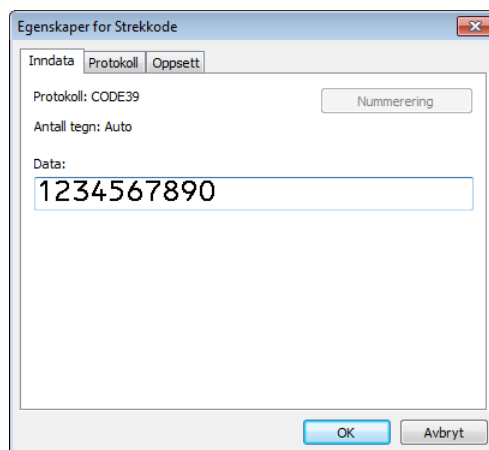

- 3 Uthev eller dra markøren over en gruppe tall og bokstaver i strekkodeobjektet du vil øke (maksimum 15). Den valgte gruppen kalles Nummerering-feltet.

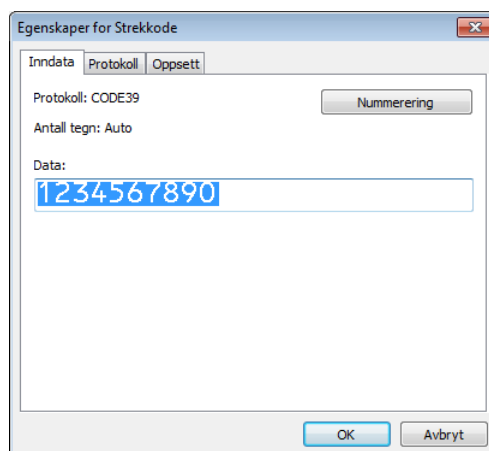

Merk

Nummerering-knappen aktiveres etter at en gruppe tall og bokstaver er uthevet.

- 4 Klikk på **Nummerering** og deretter på **OK**.

Avansert operasjon for utskrift med nummerering (serialisering)

- 1 Ved bruk av P-touch Transfer Manager til å overføre (fra P-touch Editor) en mal (etikettoppsett) til skriveren. Hvis du vil ha mer informasjon, se *Slik bruker du P-touch Transfer Manager og P-touch Library (bare Windows)* på side 75.
- 2 Still inn skriveren til å skrive ut med avansert operasjon for nummerering (serialisering). Se *Liste over strekkoder for P-touch Template-funksjonen* på side 121.
 - Les av *serialisert*-strekkoden, og les deretter av strekkoden under *For innlegging av numre* med antall eksemplarer du vil skrive ut (tre siffer).

Eksempel:

For fem eksemplarer spesifiserer du det tresifrede nummeret ved å lese av strekkoder for [0][0][5]



Merk

- Følg prosedyren for grunnleggende bruk av P-touch Template-modus for å starte utskrift. Hvis du vil ha mer informasjon, kan du se *Standard malutskrift* på side 39 til *Utskrift fra databaseoppslag* på side 44.
 - Nummereringsfeltet vil øke med ett tall eller én bokstav for hver etikett som skrives ut, og tellingen lagres permanent i skriveren.
 - For å nullstille et tekst- eller strekkodeobjekt tilbake til opprinnelig verdi kan du lese av *Start maldata*-strekkoden.
-

Kontrollere innstillingene for etikettskriveren

Du kan skrive ut innstillingsrapporten uten å koble skriveren til en datamaskin eller mobil enhet.

- 1 Slå på skriveren.
- 2 Sett en DK-rull som er 62 mm eller bredere, inn i skriveren. Trykk på og hold inne kutterknappen (✂) i to sekunder.

Utskriften av rapporten starter.

Beskjære utskrift (skrive ut strekkodeetiketter) (bare for Windows)

Du kan skrive ut én eller flere strekkoder fra en PDF-fil i A4- eller brevstørrelse. Funksjonen for beskjære utskrift identifiserer automatisk de angitte strekkodene og beskjærer og skriver dem ut individuelt.

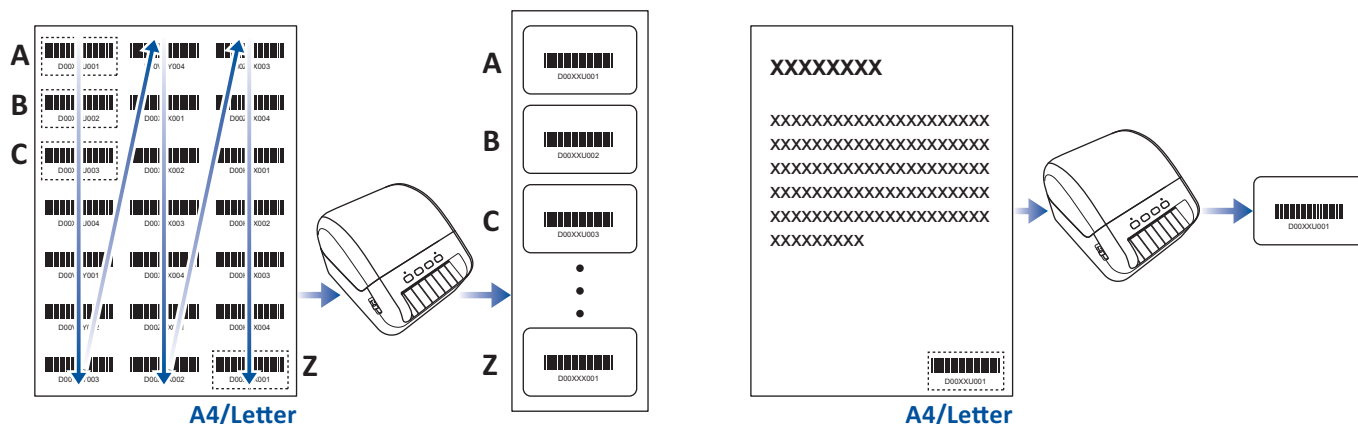

Merk

- Beskjær utskrift-funksjonen er bare tilgjengelig ved utskrift fra Windows-skriverdriveren og kan ikke utføres med P-touch Editor.
- Nøyaktigheten til funksjonen for beskjære utskrift er avhengig av brukerens miljø, utskriftsmateriale og etikettinnhold.

Strekkoder som er klare og svart-hvitt anbefales.

Enkelte etiketter kan ikke skrives ut på korrekt måte, eller kan avvike fra de opprinnelige dataene hvis forholdene ikke er optimale.

For mer informasjon, besøk nettstedet for Brothers kundestøtte på support.brother.com.

Strekker som er kompatible med Beskjær utskrift

- Kode 39/kode 3 av 9
- ITF/ITF-14/Interleaved 2 av 5
- GS1-128 (UCC/EAN-128)
- Codabar (kode 2 av 7, NW-7)
- KODE 93
- KODE 128
- UPC-A
- UPC-E
- JAN-8/EAN-8
- JAN-13/EAN-13
- QR-kode ¹
- Datamatrix/GS1 Datamatrix ¹
- PDF417 ¹
- MaxiCode ¹

¹ Tilgjengelig for forsendelsesetiketter

Spesifisering av strekkode

Egenskap	Spesifikasjon
Loddrett bredde	5 mm (minimum)
Vannrett bredde	Den smaleste linjen: 0,5 mm (minimum)
Marg	10 ganger den smaleste linjebredde (minimum)
Farge	Svart
Bakgrunnsfarge	Hvit
Cellebredde (bredeste linje)	0,5 mm (minimum)

Opprette et dokument med strekkoder for bruk med Beskjær utskrift

For å bruke Beskjær utskrift-funksjonen må du opprette et dokument med strekkoder og lagre det som en PDF-fil.

Sørg for at den endelige PDF-filen med strekkoder overholder følgende krav:

Betingelser for strekkoder

Element	Betingelse
Totalt antall strekkoder	1-99 strekkoder.
Strekkodetype	Bruk bare strekkoder som er kompatible med Beskjær utskrift-funksjonen.
Strekkodeposisjon	Sørg for at strekkoder ikke er på skrå eller vinklet. De må være parallelle med toppen og bunnen av hver side. Kontroller at strekkodene starter i hjørnet øverst til venstre og går nedover kolonnen og fortsetter øverst i neste kolonne til høyre.

Strekkodeoppsett

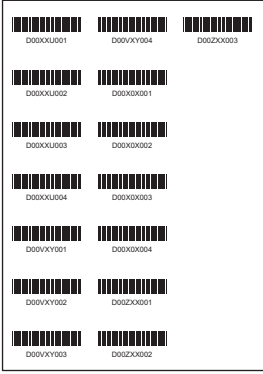
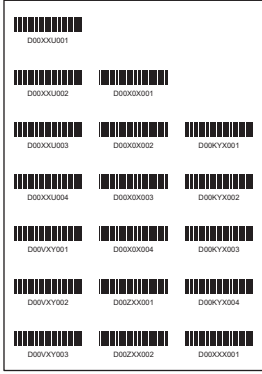
Riktig strekkodeoppsett	Feil strekkodeoppsett
	<p>Ikke identifisert (ikke rettet inn langs øvre marg)</p> 

7

Strekkodebetingelser for forsendesetiketter

Element	Tilstand
Totalt antall strekkoder	1-9 strekkoder.
Strekkodetype	Bruk kun strekkoder som er kompatibel med funksjonen for beskjære utskrift.
Strekkodeposisjon	Pass på at strekkodene er rette.

Strekkodeoppsett for forsendesesetiketter

Beskjæring utføres når noen av de følgende betingelsene er oppfylt:

- Etiketten er omgitt av rette linjer.
- Etiketten har horisontale linjer som strekker seg over hele bredden av etiketten.
- Etiketten har vertikale linjer som strekker seg til etikettens fulle høyde.



Skrive ut strekkodeetiketter med Beskjær utskrift



Merk

Pass på at skriveren er koblet til en datamaskin eller en mobil enhet via en USB-kabel eller nettverkstilkobling.

- 1 Åpne PDF-dokumentet med strekkoder som du vil skrive ut.
- 2 Klikk på **Fil > Skriv ut**.
- 3 Klikk på **Skriver**:-rullegardinlisten, og velg deretter skriveren.
- 4 I **Sideskalering og -håndtering** velger du **Faktisk størrelse**-radioknappen.
- 5 Under **Retning** velger du **Stående**-radioknappen.
- 6 Klikk på **Egenskaper**.
- 7 Klikk på **Grunnleggende**-fanen, og gjør et av følgende:
 - For etiketter fjerner du avmerkingen i **Kutt ved**-avkrysningsboksen.
 - For kontinuerlige ruller fjerner merker du av **Kutt ved**-avkrysningsboksen.

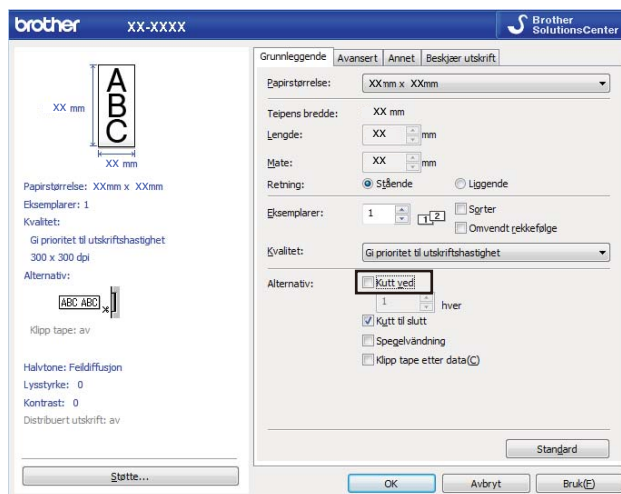

- Klikk på **Beskjær utskrift**-fanen, og merk av i **Skriver automatisk ut individuelle etiketter med strekkoder**-avkrysningsboksen.

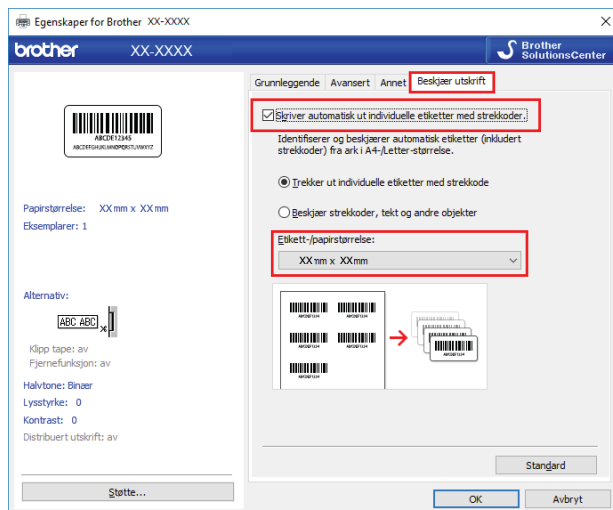

- Velg **Trekker ut individuelle etiketter med strekkode** -alternativet for produktetiketter eller velg **Beskjær strekkoder, tekst og andre objekter**-alternativet for forsendesetiketter.

- Klikk på **Etikett-/papirstørrelse**-rullegardinlisten og velg etikett eller papirstørrelse.

Dersom du velger **Beskjær strekkoder, tekst og andre objekter**-alternativet, er kun 102 mm bredt papir oppført.



Merk

Velg etikettstørrelsen som nærmest samsvarer den originale størrelsen på de beskjærte dataene. Vi anbefaler at du skriver ut en test før du skriver ut et stort antall etiketter.

- Klikk på **OK**.

- Skriv ut fra programmets utskriftsskjerm.

VIKTIG

- Ikke forstør eller reduser størrelsen på strekkodearket. Strekkodene blir muligens ikke identifisert på riktig måte.
- Gjør følgende ved utskrift fra Acrobat Reader:
 - I delen **Sideskalering og -håndtering** fjerner du merkingen i **Velg papirkilde basert på PDF-sidestørrelse**- avkrysningsboksen.
 - Under **Retning** velger du **Stående**-radioknappen.

Distribuert utskrift (bare Windows)

Ved utskrift av et stort antall etiketter kan utskriften fordeles på flere skrivere via USB for å redusere utskriftstiden.



Merk

Antallet sider fordeles blant de valgte skriverne. Hvis spesifisert antall sider ikke kan deles likt mellom skriverne, deles det inn i rekkefølgen av skriverne som vist.

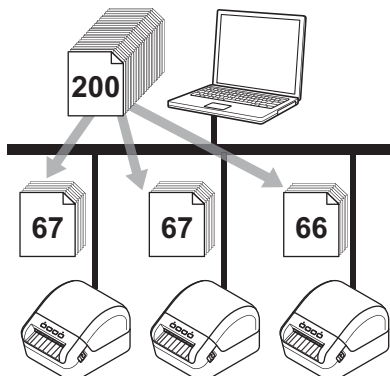

- 1 I P-touch Editor klikker du på **Fil > Skriv ut**.
- 2 Klikk på **Egenskaper...**
- 3 Klikk **Avansert**-fanen, merk av i avkrysningsboksen for **Distribuert utskrift** og klikk på **Innstillinger**.

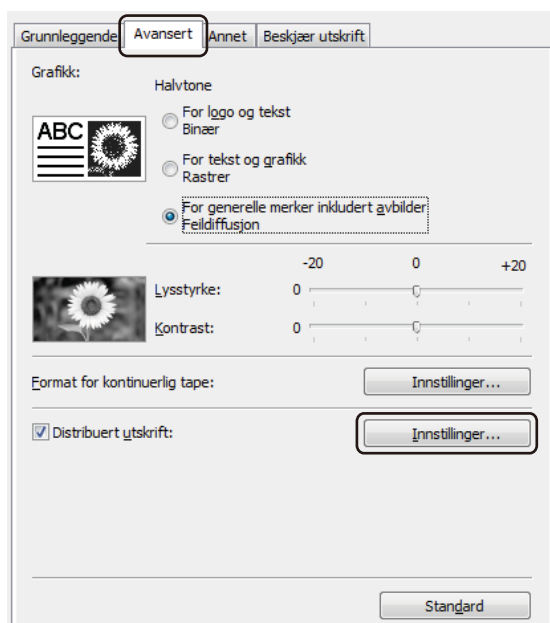

- 4 I dialogboksen **Distribuerte utskriftsinnstillinger** velger du skriverne du vil bruke til distribuert utskrift.

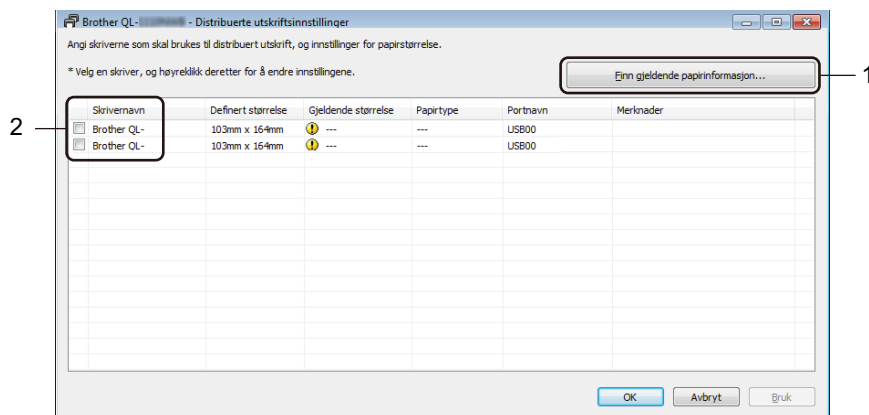

- Klikk på **Finn gjeldende papirinformasjon...**
Gjeldende registrerte skriverinformasjon vises under **Gjeldende størrelse** og **Papirtype**.
- Merk av i avkrysningsboksen ved siden av ønsket **Skrivernavn**.

Merk

- Hvis den valgte etikettbredden er forskjellig enn den som vises i **Gjeldende størrelse**-kolonnen, vises -ikonet. Fyll skriveren med den etikettbredden angitt i **Angi bredde**.

5 Angi etikettstørrelsen.

- Hvis bare én skriver er valgt.

I dialogboksen **Distribuerte utskriftsinnstillinger** fra trinn **4** velger du skriveren du vil angi innstillinger for, og deretter dobbeltklikker du på eller høyreklikker og klikker på **Innstillinger**. Velg etikettstørrelsen i rullegardinlisten **Angi bredde**.



Merk

Informasjon som vises i dialogboksen **Distribuerte utskriftsinnstillinger** fra trinn **4**, kan oppgis i tekstboksen **Merknader**.

- Hvis flere skrivere er valgt.

I dialogboksen **Distribuerte utskriftsinnstillinger** fra trinn **4** velger du skriverne du vil spesifisere innstillinger for, og så høyreklikker du dem og klikker **Innstillinger**. Velg etikettstørrelsen i rullegardinlisten **Angi bredde**. Den samme etikettstørrelsesinnstillingen brukes på alle valgte skrivere.



Merk

Innstillingene under **Skriverinnstillinger** og **Merknader** er ikke tilgjengelige.

6 Klikk på **OK** for å lukke vinduet for innstilling av etikettstørrelse.

7 Klikk på **OK** for å lukke vinduet **Distribuerte utskriftsinnstillinger**. Oppsettet er fullført.

8 Klikk på **OK** for å lukke **Egenskaper**-vinduet.

9 Start utskrift.



Merk

- Det vil kanskje ikke være mulig å oppdage informasjon om en skriver som er tilkoblet via en USB-hub eller utskriftsserver. Før utskrift må du angi innstillingene manuelt og kontrollere om skriveren kan brukes til utskrift.
- Vi anbefaler at du utfører en tilkoblingstest for det aktuelle driftsmiljøet. Ta kontakt med IT-lederen eller en administrator for hjelp.



Program

Slik bruker du P-touch Editor	60
Slik bruker du P-touch Address Book (bare Windows)	66
Slik bruker du P-touch Editor Lite (bare Windows)	71
Slik bruker du P-touch Transfer Manager og P-touch Library (bare Windows)	75
Slik overfører du maler med P-touch Transfer Express (bare Windows)	92
Slik oppdaterer du P-touch-programvaren	100

For å bruke etikettskriveren med datamaskinen må du installere P-touch Editor og skriverdriveren.

For å laste ned de nyeste driverne og den nyeste programvaren kan du besøke support.brother.com og gå til **Nedlastinger**-siden for modellen din.

For Windows

Starte P-touch Editor

1 Start P-touch Editor .

■ **For Windows 7:**

Klikk på **Start > Alle programmer > Brother P-touch > P-touch Editor 5.2** eller dobbeltklikk på **P-touch Editor 5.2**-snarveisikonet på skrivebordet.

■ **For Windows 8 / Windows 8.1:**

Klikk på **P-touch Editor 5.2** på skjermbildet **Apper** eller dobbeltklikk på **P-touch Editor 5.2**-ikonet på skrivebordet.

■ **For Windows 10:**

Klikk på **Start > P-touch Editor 5.2** under **Brother P-touch** eller dobbeltklikk på **P-touch Editor 5.2**-ikonet på skrivebordet.

2 Når P-touch Editor starter, velger du om vil opprette et nytt oppsett eller åpne et eksisterende.



Merk

Hvis du vil endre hvordan P-touch Editor skal fungere ved oppstart, klikker du på **Verktøy > Alternativer** på P-touch Editor-menylinjen for å vise dialogboksen **Alternativer**. På venstre side velger du overskriften **Generelt** og angir ønsket innstilling i listeboksen **Operasjoner** under **Start-innstillinger**. Fabrikkinnstillingen er **Vis ny visning**.

3 Velg ett av alternativene som vises:

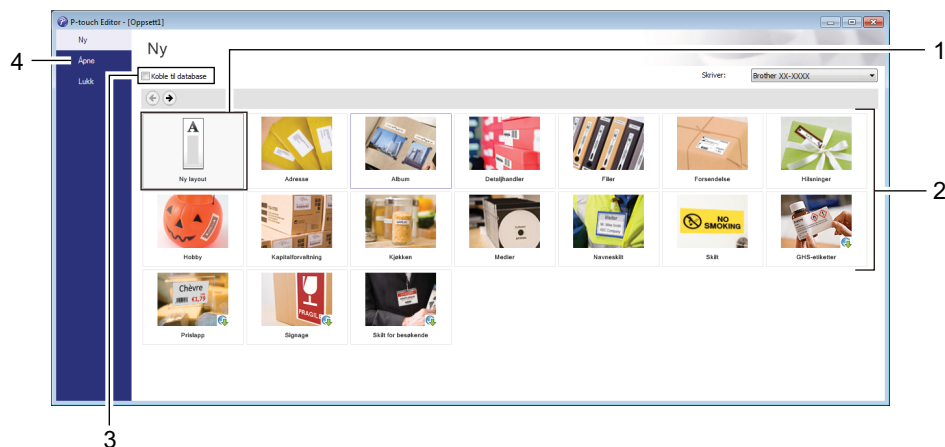

- 1 For å opprette et nytt oppsett må du dobbeltklikke på **Ny layout** eller klikke på **Ny layout** og så klikke på →.
- 2 Hvis du vil opprette et nytt oppsett ved hjelp av et forvalgt oppsett, kan du dobbeltklikke på en kategoriknapp eller velge en kategoriknapp og deretter klikke på →.
- 3 Hvis du vil koble et forvalgt oppsett til en database, merker du av i avkrysningsboksen ved siden av **Koble til database**.
- 4 Hvis du vil åpne et eksisterende oppsett, klikker du på **Åpne**.

Skrive ut med P-touch Editor

■ Express-modus

Denne modusen gjør at du raskt kan lage oppsett som omfatter tekst og bilder.

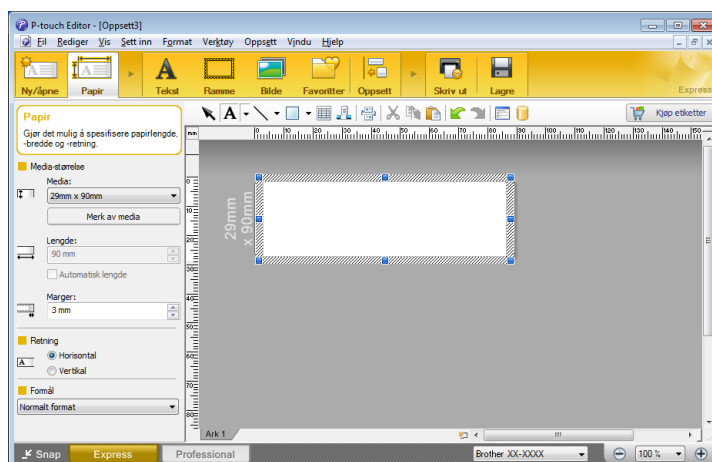

Konfigurer utskriftsinnstillinger på Skriv ut-skjermbildet før utskrift.

Du skriver ut ved å klikke på **Fil** > **Skriv ut** på menylinjen eller ved å klikke på Skriv ut-ikonet.

■ Professional-modus

I denne modusen kan du opprette oppsett ved hjelp av et bredt utvalg av avanserte verktøy og alternativer.

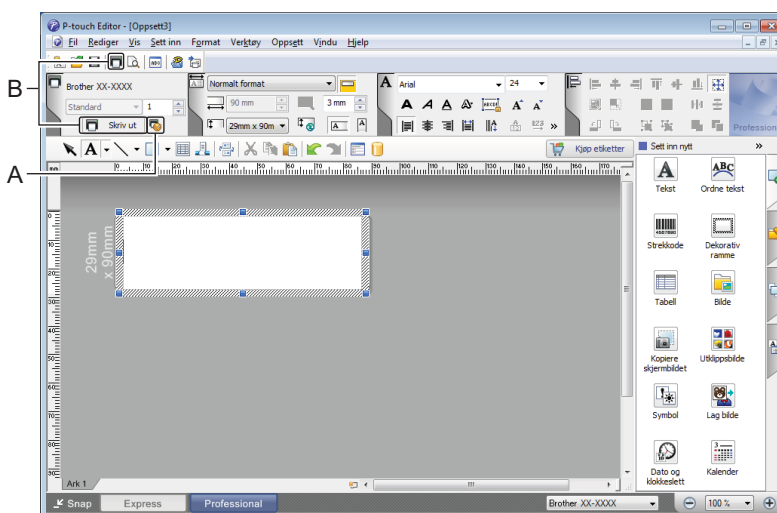

Konfigurer utskriftsinnstillinger på Skriv ut-skjermbildet før utskrift.

Du skriver ut ved å klikke på **Fil** > **Skriv ut** på menylinjen eller ved å klikke på Skriv ut-ikonet (A).

I tillegg kan du klikke på **Skriv ut**-ikonet (B) for å starte utskrift uten å endre utskriftsinnstillingene.

■ Snap-modus

I denne modusen kan du ta et skjermdump (bilde) av hele eller deler av innholdet som vises datamaskinens skjerm, skrive det ut som et bilde og lagre det for fremtidig bruk.

- 1 Klikk på valgknappen for **Snap**-modus.
Dialogboksen **Beskrivelse av Snap-modus** vises.

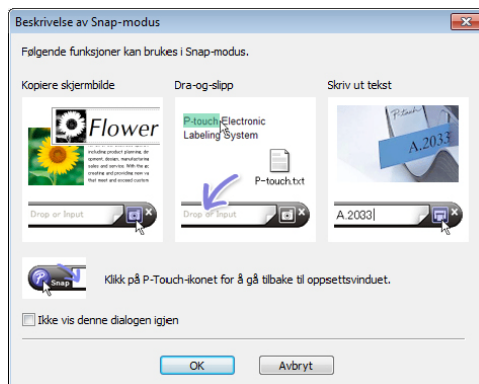

- 2 Klikk på **OK**.
Paletten for **Snap**-modus vises.

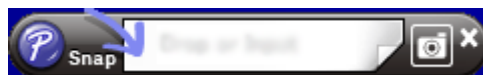

Overføre data til etikettskriveren

Du må bruke P-touch Transfer Manager for å overføre data til skriveren. Hvis du vil ha mer informasjon, se *P-touch Transfer Manager* på side 75.

For Mac

Starte P-touch Editor

Dobbeltklikk på **Macintosh HD > Programmer**, og dobbeltklikk deretter på **P-touch Editor**-programikonet .



Merk

Når du bruker en Mac, kan du ikke overføre etikettdata som ble opprettet med P-touch Editor til skriveren.

Når P-touch Editor starter, velger du om vil opprette et nytt oppsett eller åpne et eksisterende.

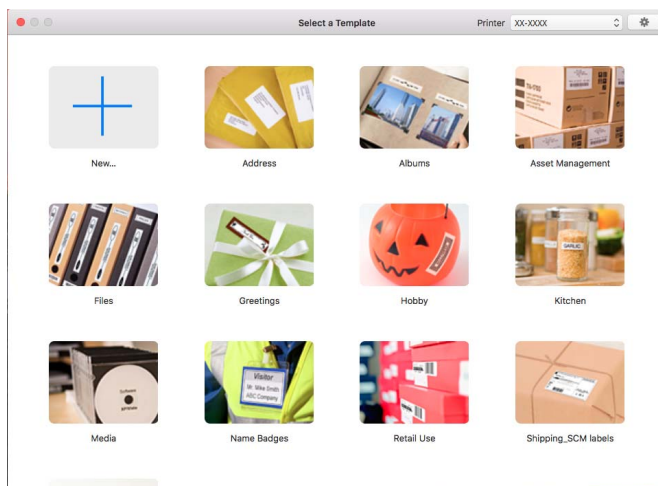

Driftsmoduser

■ Standard-modus

Denne modusen gjør at du kan opprette etiketter med tekst og bilder.

Standard-modus består av følgende deler:

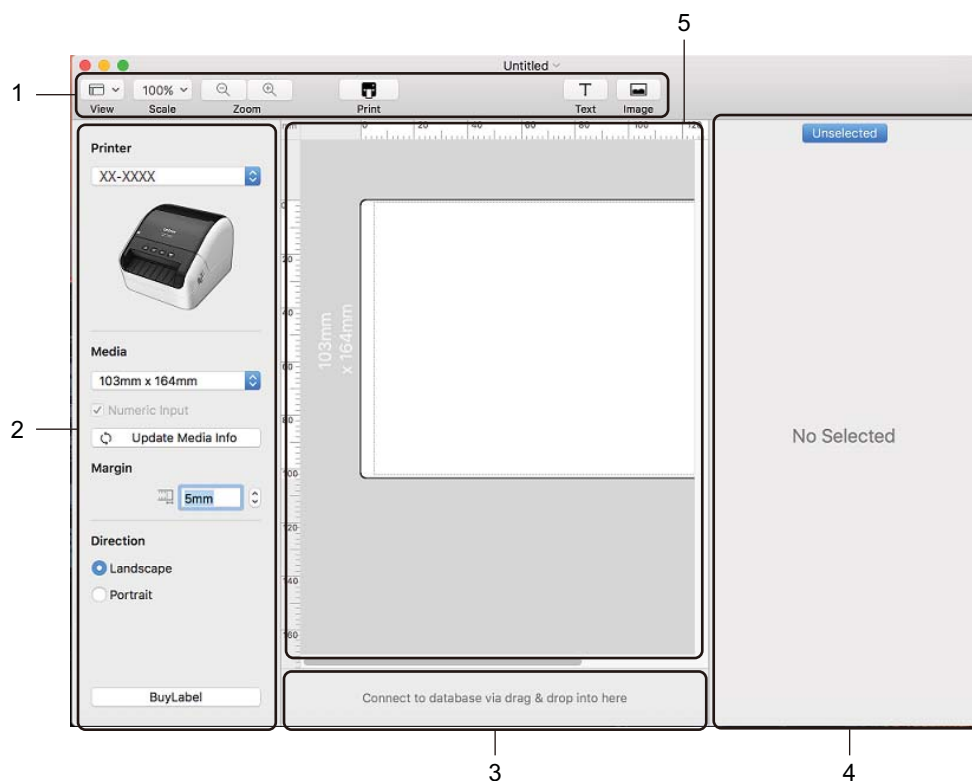

- 1 Verktøylinje
- 2 Etikettinspektør
- 3 Område for databasetilkobling
- 4 Objektinspektør
- 5 Oppsettvindu

Overføre data til etikettskriveren

Du må bruke en Windows-datamaskin for å overføre data til skriveren. Hvis du vil ha mer informasjon, se *P-touch Transfer Manager* på side 75.

Slik bruker du P-touch Address Book (bare Windows)

Dette avsnittet beskriver fremgangsmåten for å lage etiketter basert på kontakter på en effektiv måte ved bruk av P-touch Address Book. Skjermbilder varierer i ulike operativsystemer.

(P-touch Address Book støttes ikke for enkelte språk.)

Starte P-touch Address Book

1 Starte P-touch Address Book

■ For Windows 7:

Klikk på **Start > Alle programmer > Brother P-touch > P-touch Address Book 1.3** eller dobbeltklikk på **P-touch Address Book 1.3**-snarveisikonet på skrivebordet.

■ For Windows 8 / Windows 8.1:

Klikk på **P-touch Address Book 1.3** på Apper-skjermbildet eller dobbeltklikk på **P-touch Address Book 1.3**-ikonet på skrivebordet.

■ For Windows 10:

Klikk på **Start > P-touch Address Book 1.3** under **Brother P-touch** eller dobbeltklikk på **P-touch Address Book 1.3**-ikonet på skrivebordet.

2 Når P-touch Address Book er startet opp, vises dialogboksen **Startup**. Der kan du opprette nye kontakter eller importere Outlook-kontakter og data i CSV-format.

3 Spesifiser den P-touch Address Book-handlingen du ønsker å utføre i **Startup**-dialogboksen, og klikk på **OK**-knappen.

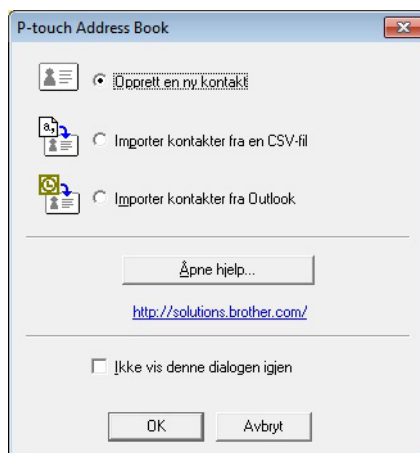

Slik bruker du P-touch Address Book (bare Windows)

- Oppsettvinduet vises når **Opprett en ny kontakt** velges.
- Når **Importer kontakter fra en CSV-fil** eller **Importer kontakter fra Outlook** velges, kan du importere kontakter i andre formater.
- Klikk på **Åpne hjelp...**-knappen for å åpne hjelpefilene for P-touch Address Book. P-touch Address Book Hjelp gir detaljert informasjon om tilgjengelige muligheter og forklarer hvordan P-touch Address Book kan brukes.

Slik bruker du P-touch Address Book (bare Windows)

■ Oppsettvinu

Oppsettvinduet består av følgende deler:

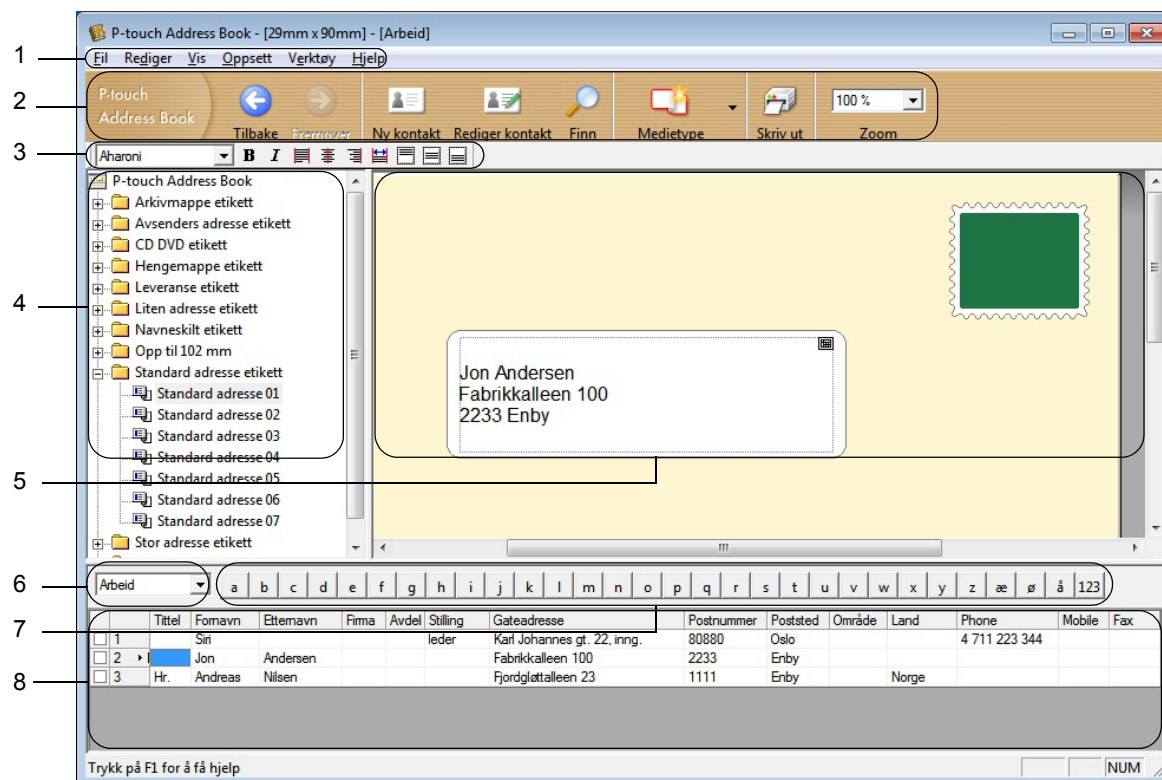

1 Menylinje

Kommandoer er kategorisert under hver meny (Fil, Rediger, Vis, Oppsett og Verktøy) etter funksjon.

2 Standard verktøylinje

Inneholder en gruppe med vanlige kommandoer (for eksempel Ny kontakt, Rediger kontakt, Finn eller Skriv ut).

3 Tekstverktøylinje

Benyttes for å justere tekstegenskaper som skriftstørrelse og linjustering for tekstformatering.

4 Visning for oppsett av stilvalg

Viser stilvalgene som er lagret i mappen.

5 Arbeidsområde for oppsett

Brukes for å vise eller redigere en stil som benytter stiloppsettet i stilvalgsmenyen.

6 Kombinasjonsboks for kontaktliste

Viser den kontaktlisten som for øyeblikket er valgt. Du kan velge mellom **Personlig**, **Arbeid**, **Andre1**, **Andre2** og **Andre3**.

7 Indekseringsfane

Du kan søke innenfor feltet i postvisning. Klikk på **Verktøy > Sorter** for å åpne **Sorter**-dialogboksen, og spesifiser feltet du ønsker med **Søkenøkkel1**.

8 Postvisning

Viser kontaktdata i hvert felt. Dataene kan også redigeres (legges til, slettes eller endres).

Opprette en ny kontakt

Dette avsnittet forklarer hvordan du oppretter en ny kontakt.

- 1 Klikk på **Fil > Ny kontakt** eller klikk på knappen **Ny kontakt**  .

Dialogboksen **Ny kontakt** vises.

- 2 Angi den nye kontaktinformasjonen.

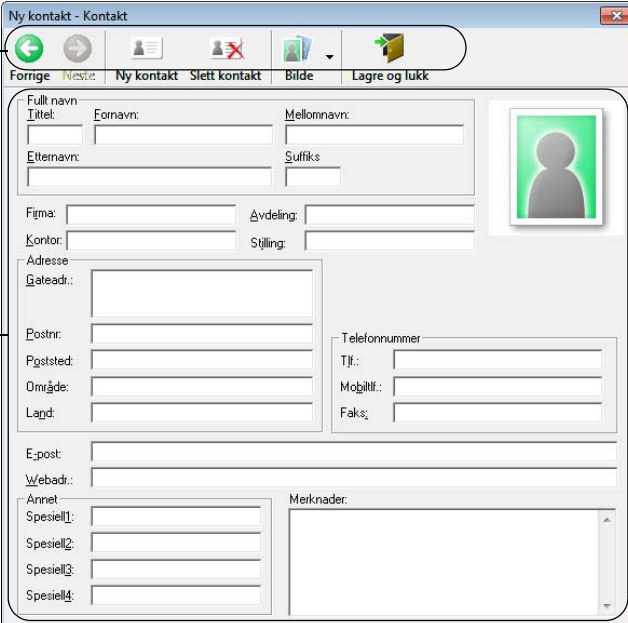







1

2

1 Verktøyline for Ny kontakt-skjema

Følgende kommandoer finnes i denne menyen:

Ikon	Knappenavn	Funksjon
	Forrige	Viser den foregående kontakten.
	Neste	Viser den neste kontakten.
	Ny kontakt	Viser skjemavinduet for en ny kontakt.
	Slett kontakt	Sletter den kontakten som for øyeblikket er valgt.
	Bilde	Gir deg muligheten til å legge inn et bilde for en kontakt fra en fil eller et kamera koblet til datamaskinen. Følgende filtyper støttes: <ul style="list-style-type: none"> • Bitmap (*.bmp, *.dib) • JPEG-fil (*.jpg, *.jpeg) • TIFF-fil (ukomprimert) (*.tif) • GIF-fil (*.gif) • Ikon (*.ico) • Windows Meta File (*.wmf, *.emf) (Bildejustering er ikke tillatt.) • PNG-fil (*.png)
	Lagre og lukk	Lagrer kontakten og lukker Ny kontakt -dialogboksen.

2 Kontaktskjema

Brukes til å skrive inn hvert element for den nye kontakten, for eksempel navn, adresse, telefonnummer, firmainformasjon og e-postadresser.

- 3 Når du er ferdig med å skrive inn dataene, lagrer du ved å klikke på **Lagre og lukk** -knappen.

10

Slik bruker du P-touch Editor Lite (bare Windows)

Med P-touch Editor Lite kan du raskt opprette forskjellige enkle etikettoppsett, uten å installere drivere eller programvare.

P-touch Editor Lite støttes bare når etikettskriveren er koblet til med en USB-kabel.

Når USB-kabelen er tilkoblet, vises en dialogboks på datamaskinskjermen.

I Windows 7 / Windows 8 / Windows 8.1 / Windows 10 klikker du på **Åpne mappe for å vise filer**, og deretter dobbeltklikker du på  (PTLITE10).

P-touch Editor Lite starter.





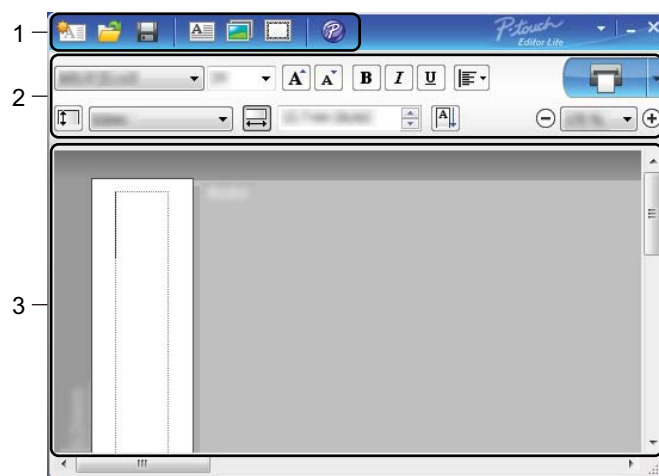





* Skriveren må være satt i modusen P-touch Editor Lite. Trykk på og hold inne Editor Lite-knappen til Editor Lite-lampen tennes.

Oppsettvindu

















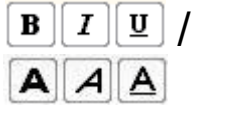







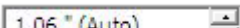

- 1 Kommandoverktøylinje
- 2 Egenskaper-verktøylinje
- 3 Etikettvisning

1 Kommandoverktøylinje



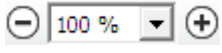



Ikon	Funksjon
	Viser skjermbildet for opprettelse av ny etikett.
	Åpner en lagret fil med P-touch Editor Lite.
	Lagrer dataene på datamaskinen, men ikke på skriveren.
	Setter inn en ny tekstboks (nyttig når du lager etiketter som inneholder både enkeltlinjer med tekst og tekst som går over flere linjer).
	Setter inn et bilde på etiketten. Fra fil: Setter inn et bilde som er lagret på datamaskinen. Skjermbilde: Setter inn det valgte området av datamaskinsskjermbildet som grafikk. Symbol: Setter inn ett av datamaskinens innebygde symboler.
	Setter inn en ramme.
	Endre modus midlertidig for å bruke P-touch Editor, og gå deretter ut av P-touch Editor Lite – dette starter P-touch Editor. P-touch Editor og skriverdriveren må være installert.
	Viser menyen. Menyen inneholder alle funksjonene i P-touch Editor Lite.
	Minimerer P-touch Editor Lite.
	Lukker P-touch Editor Lite.

2 Egenskaper-verktøylinje

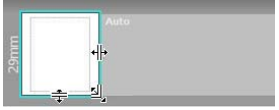
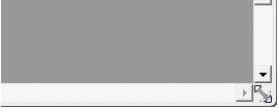
Ikon	Funksjon
	Klikk på  for å endre skrift.
	Klikk på  for å angi skriftstørrelse. Du kan justere skriftstørrelsen ett nivå opp eller ned ved å klikke på  eller  .
	Angir skriftstil:  /  Fet  /  Kursiv  /  Understrek
	Angir tekstjustering i en tekstboks.
 	Angir etikettens bredde. Klikk på  for å finne bredden på den innsatte etiketten automatisk.
 	Angir etikettlengde. Klikk på  for å justere lengden på etiketten automatisk slik at det blir plass til teksten du har skrevet inn.

Ikon	Funksjon
	Angir/avbryter vertikal etikettretning.
	Klikk på ▾ for å angi zoomfaktor for etikettvisningen. Du kan også endre zoomfaktoren ved å klikke på ⊖ eller ⊕.
	Klikk på  for å skrive ut normalt, eller på  for å skrive ut med alternativer. Automatisk kutting: Hver etikett blir automatisk kuttet etter utskrift. Kutt til slutt: Kutter etikettene etter at den siste etiketten er skrevet ut. Kopier: Skriver ut flere eksemplarer av en etikett.

3 Etikettvisning

Skjerm	Funksjon
	Denne etikettvisningen vises når programvaren starter. Etikettbredden som i øyeblikket er innstilt, vises til venstre på etikettbildet. Når "Auto" vises til høyre, justeres etikettlengden automatisk etter tekstlengden.
	Du kan endre etikettens lengde og bredde manuelt ved å flytte musepekeren til kanten på etikettområdet og deretter dra i den når den blå linjen vises.
	Hvis du vil justere størrelsen på P-touch Editor Lite-vinduet, kan du flytte pekeren over en av vinduets kanter og dra den når pekeren endres til en pil.
	Noen ganger vises det hjelpelinjer når objekter flyttes. De vises når objektet er venstre-, høyre-, topp- eller bunnjustert i utskriftsområdet, eller når de er midtstilt. På illustrasjonen til venstre angir hjelpelinjene at objektet er midtstilt ved etikettens toppkant.
	Innsatte tekstbokser, bilder og rammer behandles som objekter. Objekter er omgitt av håndtak (angitt med åtte blå punkter).
	Angir at et objekt er valgt.
	Pekeren endres til en pil når du flytter den over et håndtak. Dra håndtakene for å endre objektets størrelse.
	Du kan flytte objekter ved å dra dem når pekeren endres til et trådkors. For tekstobjekter endres pekeren til et trådkors bare over kanten til objektet.

Høyreklikk i området for oppsettvisning for å velge og utføre følgende menyelementer.

Andre funksjoner (høyreklikk for å vise)

Meny	Handling
Angre Gjenta	Klikk på Angre for å angre den siste operasjonen. Klikk på Gjenta for å gjenta den forrige operasjonen.
Klipp ut Kopier Lim inn	Merk tekstområdet (eller objektet) du vil klippe ut eller kopiere, og velg Klipp ut eller Kopier . Klikk i målområdet, og velg Lim inn .
Sidemarger	Funksjonen er ikke tilgjengelig for denne modellen.
Sett inn	Klikk på Sett inn . Velg Tekstboks for å sette inn tekst på etiketten. Velg Fra fil for å sette inn et bilde som er lagret på datamaskinen. Velg Skjerm bilde for å velge og sette inn et område av datamaskinens skjerm bilde. Velg Symbol for å sette inn et av datamaskinens innebygde symboler. Velg Ramme for å sette inn en av de innebygde rammene som finnes i P-touch Editor Lite.
Retning	Merk tekstobjektet, og klikk på Horisontal tekst eller Vertikal tekst for å endre tekstretningen.
Nummerering	Merk tallet eller bokstaven i teksten, og klikk på Nummerering for å sette inn et økt tall eller en etterfølgende bokstav på hver etikett. Klikk på  til høyre for Skriv ut -knappen, og klikk på Utskriftsalternativer . Merk av for Nummerering , og angi hvor mange etiketter som skal skrives ut, i Antall -feltet. Klikk på knappen Skriv ut .
Endre bilde	Velg bildet, og klikk på Endre bilde for å bytte ut gjeldende bilde med et annet bilde.
Roter	Roter objekter 0° , 90° , 180° eller 270° .
Rekkefølge	Velg et objekt, klikk på Rekkefølge , og velg deretter Plasser lengst frem , Plasser lengst bak , Flytt fremover eller Flytt bakover for å angi rekkefølgen for hvert objekt i laget.
P-touch Editor...	Endre modus midlertidig for å bruke P-touch Editor , og gå deretter ut av P-touch Editor Lite – dette starter P-touch Editor. P-touch Editor og skriverdriveren må være installert.
Alternativer	Klikk på Alternativer . Velg mm eller tommer som målenhet. Velg språket for P-touch Editor Lite. Start programmet på nytt for å ta i bruk i det nye språket du har valgt under " Språk ". Velg Vis ny verdi etter utskrift eller Tilbakestill til opprinnelig verdi etter utskrift som nummereringsalternativ.
Brother Solutions Center	Klikk på Brother Solutions Center for å gå til webområdet for assistanse og informasjon.
Om...	Klikk på Om hvis du vil vite mer om P-touch Editor Lite-versjonen.
Avslutte	Klikk på Avslutte for å avslutte P-touch Editor Lite.

Slik bruker du P-touch Transfer Manager og P-touch Library (bare Windows)

P-touch Transfer Manager

Med dette programmet kan du overføre maler og andre data til etikettskriveren og lagre sikkerhetskopier av dataene på datamaskinen.

Først overfører P-touch Transfer Manager data til skriveren, og deretter sender P-touch Template tekstdata som skal settes inn i malen og skrives ut. Hvis du vil ha mer informasjon om P-touch Template, kan du laste ned "*P-touch Template Manual / Command Reference*" (Veiledning for P-touch Template / Kommandoreferanse) (bare på engelsk) fra Brother Solutions Center på support.brother.com/manuals

Overføringsfunksjonen er nødvendig for å kunne bruke P-touch Template.

Overføre malen til P-touch Transfer Manager

For å bruke P-touch Transfer Manager må du først overføre etikettmalene som ble opprettet i P-touch Editor til P-touch Transfer Manager.

- 1 Åpne ønsket mal i P-touch Editor.
- 2 Klikk på **Fil > Overfør mal > Overfør**.

Når P-touch Transfer Manager starter, vises hovedvinduet.



Merk

Følgende metode kan også brukes til å starte P-touch Transfer Manager:

- **For Windows 7:**

Klikk på **Start > Alle programmer > Brother P-touch > P-touch Tools > P-touch Transfer Manager 2.3**.

- **For Windows 8 / Windows 8.1:**

Klikk på **P-touch Transfer Manager 2.3** på skjermbildet **Apper**.

- **For Windows 10:**

Klikk på **Start > P-touch Transfer Manager 2.3** under **Brother P-touch**.

Hovedvindu

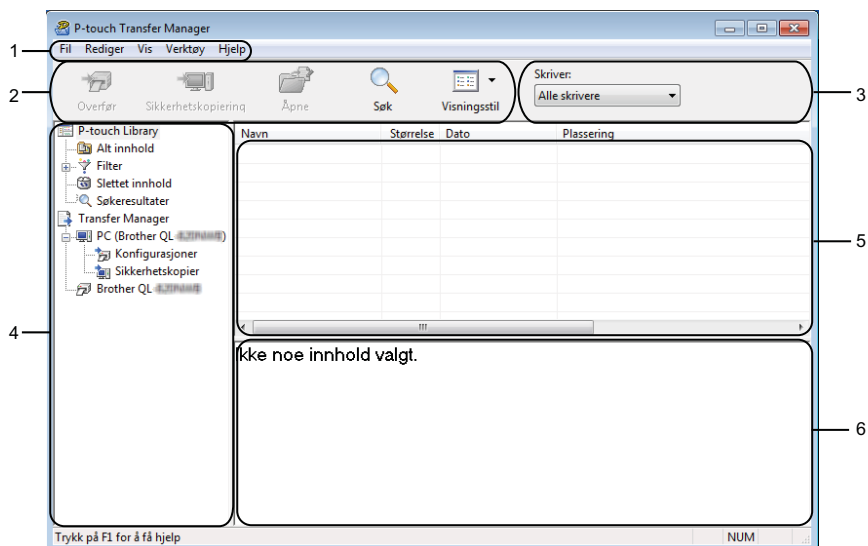

1 Menylinje

Gir tilgang til forskjellige kommandoer gruppert under hver menyttittel (**Fil**, **Rediger**, **Vis**, **Verktøy** og **Hjelp**) i henhold til funksjon.

2 Verktøylinje

Gir tilgang til ofte brukte kommandoer.

3 Skrivervelger

Her kan du velge hvilken skriver dataene skal overføres til. Når du velger en skriver, inneholder datalisten bare dataene som kan sendes til den valgte skriveren.

4 Mappeliste

Viser en liste over mapper og skrivere. Når du velger en mappe, vises malene i den valgte mappen i mallisten.

Hvis du velger en skriver, vises gjeldende maler og andre data som er lagret i skriveren.





5 Malliste

Viser en liste over malene i den valgte mappen.

6 Forhåndsvisning

Viser en forhåndsvisning av malene i mallisten.

Forklaringer av verktøylinjeikoner

Ikon	Knappenavn	Funksjon
	Overfør	Overfører maler og andre data fra datamaskinen til skriveren.
	Lagre overføringsfil (Når ikke er koblet til en skriver)	Endrer filtype for dataene som skal overføres til andre applikasjoner. Velg PDZ når du overfører data ved bruk av Transfer Express (USB). De tilgjengelige grensesnittene varierer avhengig av modellen.
	Sikkerhetskopier	Henter malene og andre data lagret på skriveren, og lagrer dem på datamaskinen.
	Åpne	Åpner den valgte malen.
	Søk	Her kan du søke etter maler eller andre data som er registrert i P-touch Library.
	Visningsstil	Endrer filvisningsstil.

Overføre maler eller andre data fra datamaskinen til etikettskriveren

Bruk følgende prosedyre til å overføre maler, databaser og bilder fra datamaskinen til skriveren.

- 1 Koble til datamaskinen og skriveren via USB, og slå på skriveren.
Skriverens modellnavn vises ved siden av et skriverikon i mappevisningen.
Hvis du velger skriveren i mappevisningen, vises gjeldende maler og andre data som er lagret på skriveren.

Merk

- Hvis en skriver kobles fra eller er frakoblet, vises den ikke i mappevisningen.
- Før du overfører data, må du kontrollere at datamaskinen og skriveren er riktig tilkoblet med en USB-kabel og at skriveren er slått på.

- 2 Velg skriveren du vil overføre malen eller andre data til.

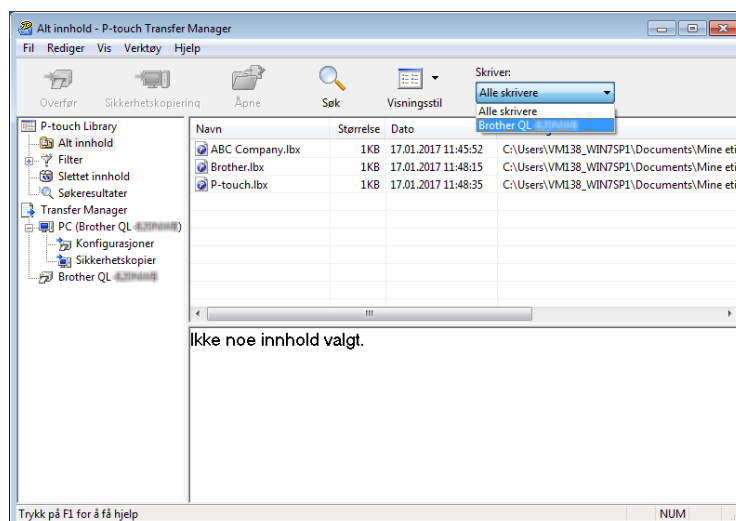

Slik bruker du P-touch Transfer Manager og P-touch Library (bare Windows)

- Høyreklikk på mappen **Konfigurasjoner**, velg **Ny** og opprett en mappe.

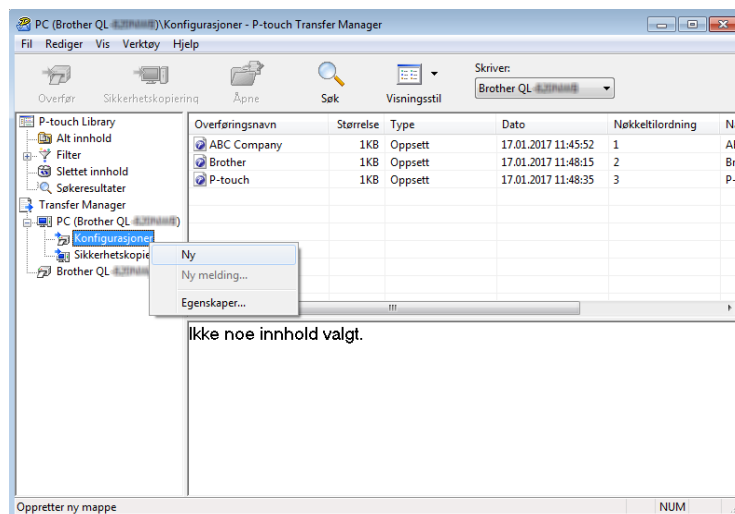

- Dra malen eller andre data du vil overføre, og plasser dem i den nye mappen.

Spesifikasjon av overføringsfunksjon

Datatype	Maksimalt antall overførbare elementer	Begrensningsdetaljer
Mal	99	Hver mal kan inneholde maksimalt 50 objekter.
Database	99	<ul style="list-style-type: none"> ■ Bare *.csv-filer kan overføres. ■ Hver *.csv-fil kan inneholde opptil 65 000 poster.
Bilde (overførte symboler)	99	<ul style="list-style-type: none"> ■ Bare *.bmp-filer kan overføres. ■ Monokrome *.bmp-filer er anbefalt. ■ Størrelsesgrensen er 1296 × 1296 piksler. ■ Brede bilder kan beskjæres.



Merk

Du kan kontrollere den tilgjengelige plassen i overføringsfilens minne ved å skrive ut rapporten for skriverinnstillinger. Hvis du vil ha mer informasjon, se *Kontrollere innstillingene for etikettskriveren* på side 50.

Se **RomFree** i rapporten om tilgjengelig plass ¹.

¹ Den tilgjengelige plassen som vises i "RomFree = ***** byte", kan avvike fra den faktiske tilgjengelige plassen.

Du kan vise malene og andre data ved å velge:

- Mappen i **Konfigurasjoner**-mappen
- **Alt innhold**
- En av kategoriene under **Filter**, slik som **Oppsett**.

Når du overfører flere maler eller andre data, drar du alle filer du vil overføre og plasserer dem i den nye mappen.

Hver fil blir tilordnet et nøkkelnummer (minneplassering i skriveren) når den plasseres i den nye mappen.

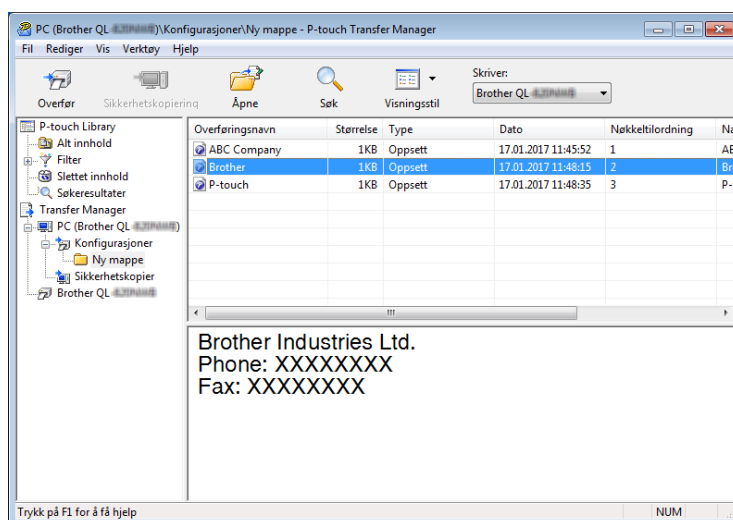

Slik bruker du P-touch Transfer Manager og P-touch Library (bare Windows)

- 5 Hvis du vil endre nøkkelnummeret som er tilordnet et element, høyreklikker du på elementet, velger **Nøkkeltildning** og velger ønsket nøkkelnummer.

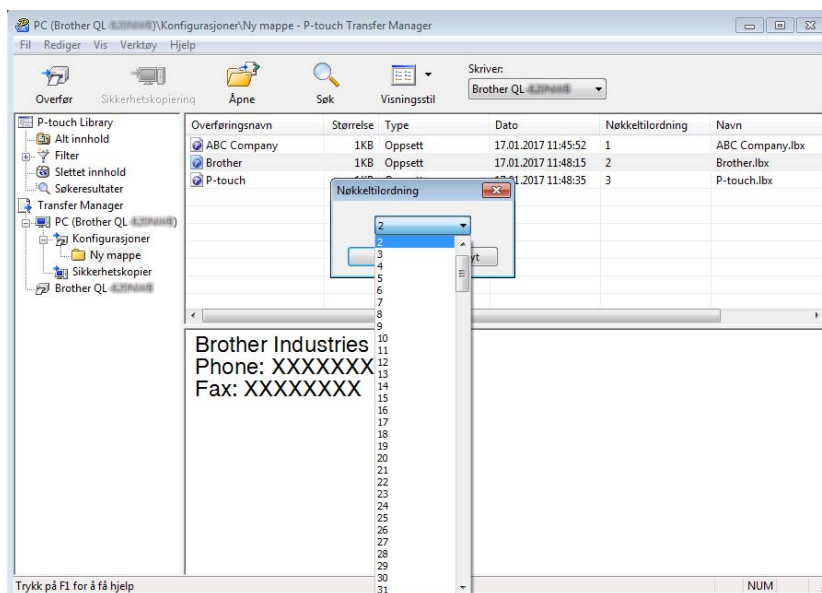

Merk

- Med unntak av dataene i databasene, blir alle overførte data til skriveren tildelt et nøkkelnummer.
 - Hvis malen eller andre data som overføres til skriveren har samme nøkkelnummer som en annen mal som allerede er lagret i skriveren, overskriver den nye malen den gamle. Du kan kontrollere malenes tilordnede nøkkelnumre lagret på skriveren ved å sikkerhetskopiere malene eller andre data. Hvis du vil ha mer informasjon, se *Sikkerhetskopiere maler eller andre data som er lagret i etikettskriveren* på side 83.
 - Hvis skriverminnet er fullt, fjerner du en eller flere maler fra skriverens minne. Hvis du vil ha mer informasjon, se *Sikkerhetskopiere maler eller andre data som er lagret i etikettskriveren* på side 83.
- 6 Hvis du vil endre navn på maler eller andre data som skal overføres, klikker du på ønsket element og skriver inn det nye navnet. Antall tegn som brukes til malnavn, kan være begrenset avhengig av skrivermodellen.

Slik bruker du P-touch Transfer Manager og P-touch Library (bare Windows)

- 7 Velg mappen som inneholder malene eller andre data du vil overføre, og klikk deretter på **Overfør**. En bekreftelsesmelding vises.

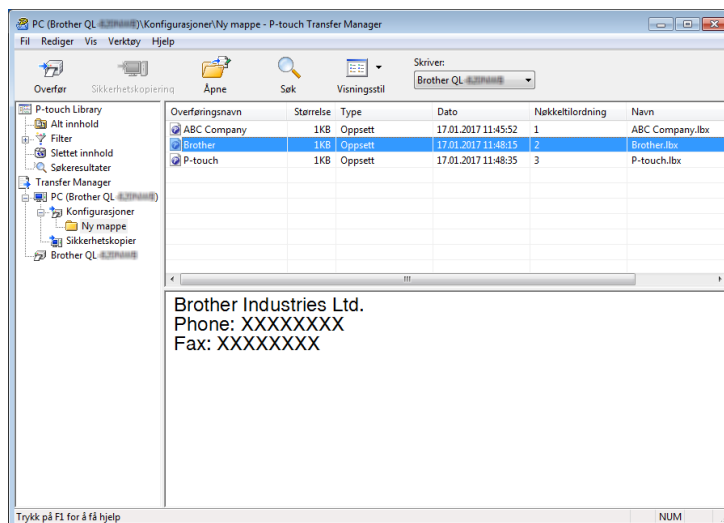

Merk

- Du kan også overføre individuelle elementer til skriveren uten å legge dem til i en mappe. Velg malen eller andre data du vil overføre, og klikk deretter på **Overfør**.
- Flere elementer og mapper kan velges og overføres i én operasjon.

- 8 Klikk på **OK**.

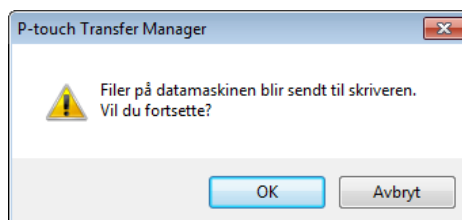

De valgte elementene overføres til skriveren.

Sikkerhetskopierte maler eller andre data som er lagret i etikettskriveren

Bruk følgende fremgangsmåte for å hente maler og andre data lagret på skriveren og lagre dem på datamaskinen.

VIKTIG

- Sikkerhetskopierte maler eller andre data kan ikke redigeres på datamaskinen.
- Avhengig av skrivermodellen, kan muligens ikke sikkerhetskopierte maler eller data overføres mellom forskjellige modeller.

- 1 Koble til datamaskinen og skriveren, og slå PÅ skriveren.
Skriverens modellnavn vises ved siden av et skriverikon i mappevisningen.
Hvis du velger skriveren i mappevisningen, vises gjeldende maler og andre data som er lagret på skriveren.
- 2 Velg skriveren du vil sikkerhetskopierte fra, og klikk på **Sikkerhetskopier**.
En bekreftelsesmelding vises.

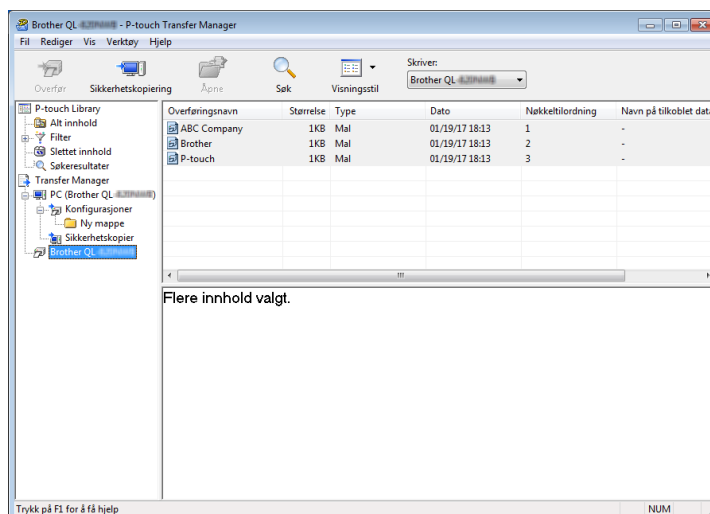

- 3 Klikk på **OK**.
Det opprettes en ny mappe under skriveren i mappevisning. Mappenavnet er basert på datoen og klokkeslettet til sikkerhetskopian. Alle skriverens maler og andre data overføres til den nye mappen og lagres på datamaskinen.

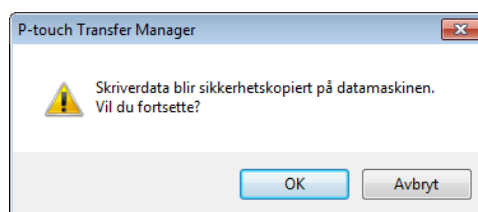

Slik bruker du P-touch Transfer Manager og P-touch Library (bare Windows)

Slette etikettskriverens data

Bruk følgende prosedyre til å slette alle maler eller andre data som er lagret på skriveren.

- 1 Koble til datamaskinen og skriveren, og slå på skriveren.
Skriverens modellnavn vises ved siden av et skriverikon i mappevisningen.
- 2 Høyreklikk på skriveren, og velg **Slett alle**.

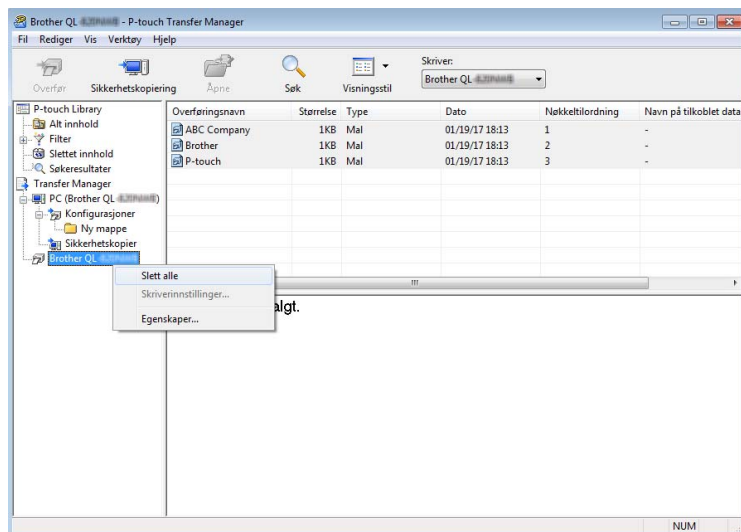

En bekreftelsesmelding vises.

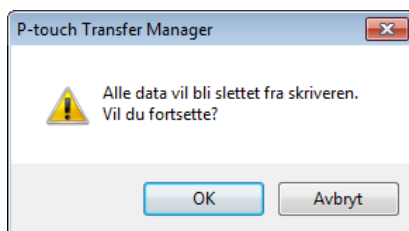

- 3 Klikk på **OK**.
Alle maler og andre data lagret på skriveren slettes.

Opprette overføringspakkefiler

Du kan bruke P-touch Transfer Manager til å lagre maldata som har blitt opprettet med P-touch Editor, i .pdz-format. Du kan overføre disse filene i dette formatet til en skriver fra en datamaskin eller mobil enhet.

- 1 Lag malen med P-touch Editor og overfør den så til P-touch Transfer Manager.
Hvis du vil ha mer informasjon, se *Overføre malen til P-touch Transfer Manager* på side 75.
- 2 Velg **Konfigurasjoner** i P-touch Transfer Manager-vinduet uten å koble skriveren til datamaskinen, og velg deretter malen du vil lagre.



Merk

Du kan velge flere maler samtidig.

- 3 Klikk på **Fil > Lagre overføringsfil**.

VIKTIG

Knappen **Lagre overføringsfil** vises bare hvis skriveren er koblet fra datamaskinen eller er frakoblet.



Merk

- Hvis du klikker på **Lagre overføringsfil** etter du har valgt **Konfigurasjoner**, blir alle maler i mappen lagret som overføringspakkefilen (.pdz).
 - Flere maler kan samles i én overføringspakkefil (.pdz).
- 4 I **Filtype**-feltet velger du malformatet du ønsker, og så skriver du inn navnet og lagrer malen.
Malene blir lagret som en overføringspakkefil (.pdz).

P-touch Library

Med dette programmet kan du administrere og skrive ut P-touch Editor-maler.

Starte P-touch Library

■ For Windows 7:

Klikk på **Start > Alle programmer > Brother P-touch > P-touch Tools > P-touch Library 2.3**.

■ For Windows 8 / Windows 8.1:

På **Apper**-skjermbildet klikker du på **P-touch Library 2.3**.

■ For Windows 10:

Klikk på **Start > P-touch Library 2.3** under **Brother P-touch**.

Når P-touch Library starter, vises hovedvinduet.

Hovedvindu

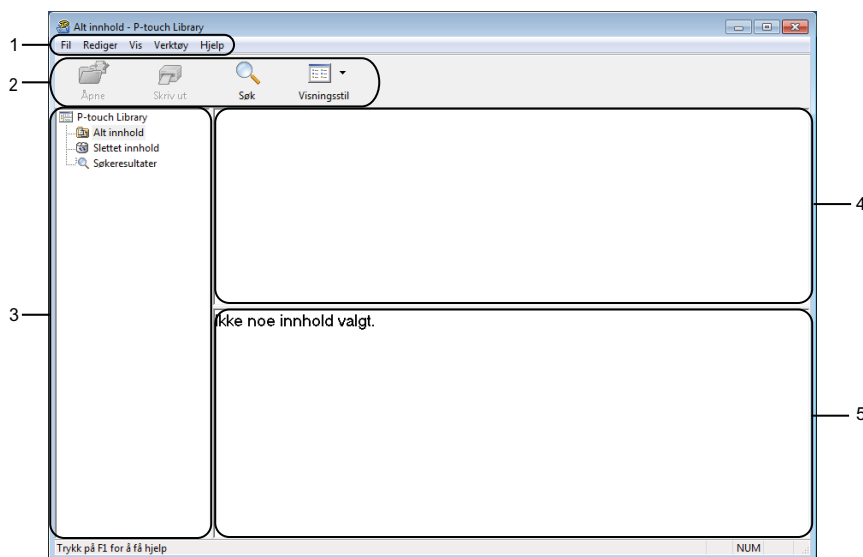

1 Menylinje

Gir tilgang til alle tilgjengelige kommandoer gruppert under hver menyttittel (**Fil**, **Rediger**, **Vis**, **Verktøy** og **Hjelp**) i henhold til funksjon.

2 Verktøylinje

Gir tilgang til ofte brukte kommandoer.

3 Mappeliste

Viser en liste over mapper. Når du velger en mappe, vises malene i den valgte mappen i mallisten.

Slik bruker du P-touch Transfer Manager og P-touch Library (bare Windows)





4 Malliste

Viser en liste over malene i den valgte mappen.

5 Forhåndsvisning

Viser en forhåndsvisning av malene som er valgt i mallisten.

Forklaringer av verktøylinjeikoner

Ikone	Knappenavn	Funksjon
	Åpne	Åpner den valgte malen.
	Skriv ut	Skriver ut den valgte malen med skriveren.
	Søk	Her kan du søke etter maler som er registrert i P-touch Library.
	Visningsstil	Endrer filvisningsstil.

Slik bruker du P-touch Transfer Manager og P-touch Library (bare Windows)

Åpne og redigere maler

Velg malen du vil åpne eller redigere, og klikk på **Åpne**.

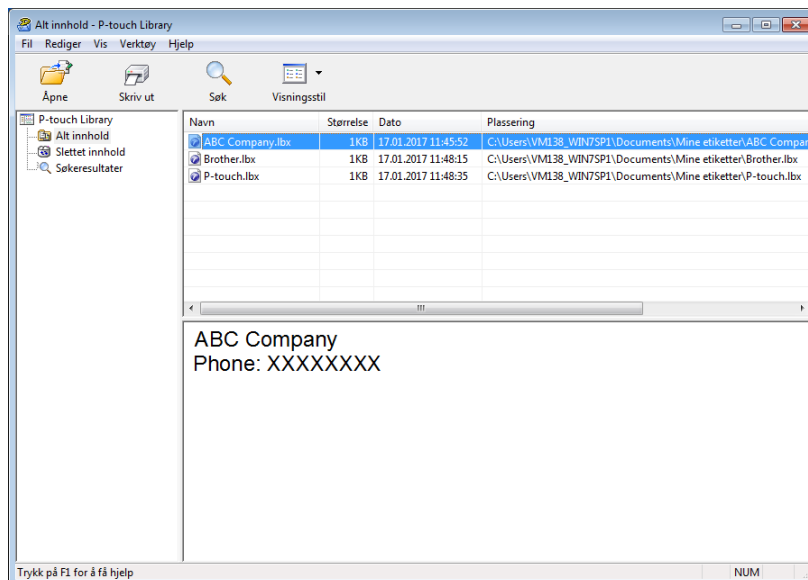

Malens tilknyttede program starter slik at du kan redigere malen.

Slik bruker du P-touch Transfer Manager og P-touch Library (bare Windows)

Skrive ut maler

Velg malen du vil skrive ut, og klikk deretter på **Skriv ut**.

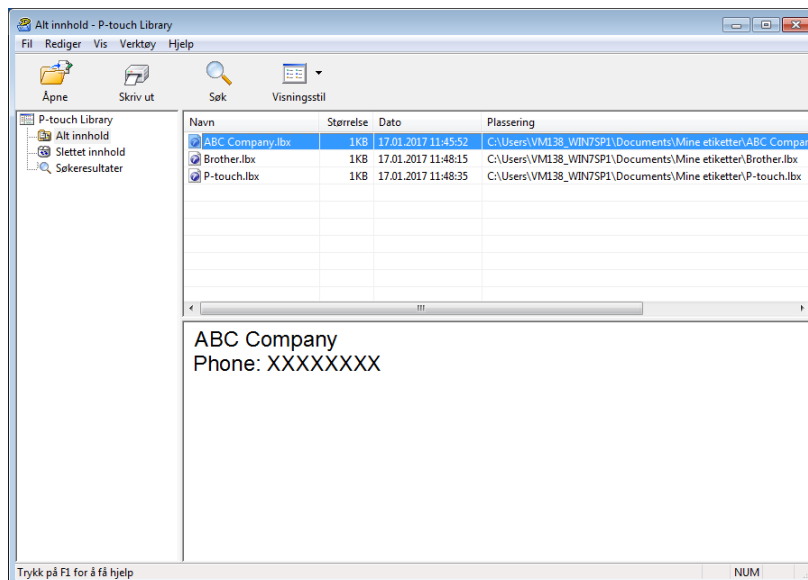

Den tilkoblede skriveren skriver ut malen.

Søke etter maler

Du kan søke etter maler som er registrert i P-touch Library.

- 1 Klikk på **Søk**.
Dialogboksen **Søk** vises.

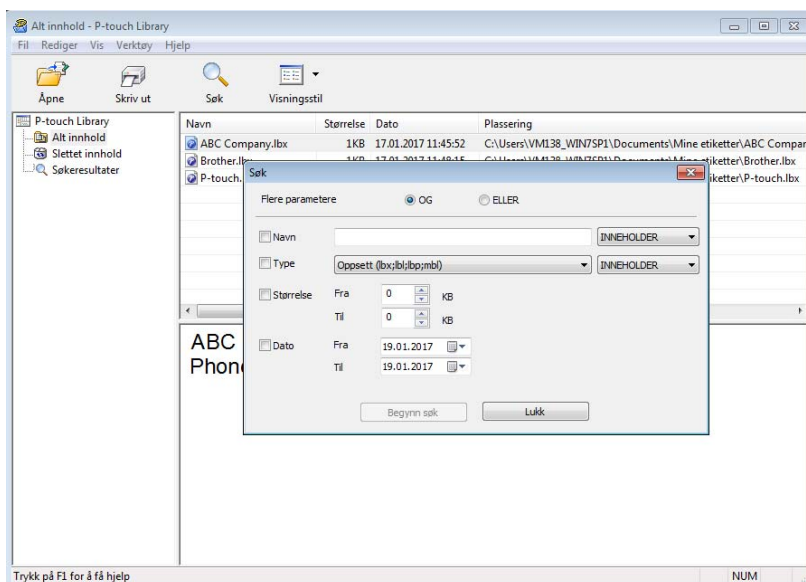

- 2 Angi søkekriteriene.
Følgende søkekriterier er tilgjengelige:

Innstillinger	Detaljer
Flere parametere	Bestemmer hvordan programmet søker når flere kriterier er angitt. Hvis du velger OG , søker programmet etter filer som oppfyller alle kriterier. Hvis du velger ELLER , søker programmet etter filer som oppfyller hvilke som helst av kriteriene.
Navn	Søk etter en mal ved å spesifisere filnavnet.
Type	Søk etter en mal ved å spesifisere filtypen.
Strl	Søk etter en mal ved å spesifisere filstørrelsen.
Dato	Søk etter en mal ved å spesifisere fildatoen.

- 3 Klikk på **Begynn søk**.
Søket begynner, og søkeresultatene vises.

Slik bruker du P-touch Transfer Manager og P-touch Library (bare Windows)

- 4 Lukk dialogboksen **Søk**.
For å kontrollere søkeresultatene klikker du på **Søkeresultater** i mappevisningen.



Merk

Du kan registrere maler i P-touch Library ved å dra og slippe dem i mappen **Alt innhold** eller i mappelisten. Du kan også konfigurere P-touch Editor til å registrere malene i P-touch Library automatisk ved hjelp av følgende prosedyre:

- 1 På P-touch Editor-menyen velger du **Verktøy > Alternativer**.
 - 2 I dialogboksen **Alternativer** klikker du på **Generelt > Registreringsinnstillinger**.
 - 3 Velg tidspunktene for registrering av maler opprettet med P-touch Editor, og klikk deretter på **OK**.
-

Slik overfører du maler med P-touch Transfer Express (bare Windows)

Du kan overføre maler til etikettskriveren med P-touch Transfer Express. Først lager administratoren en mal, og deretter distribueres den sammen med P-touch Transfer Express. Så kan du bruke P-touch Transfer Express til å overføre malen rett til skriveren.

For å laste ned den nyeste versjonen av P-touch Transfer Express besøker du support.brother.com og går til **Nedlastinger**-siden for modellen din.

VIKTIG

- Når du overfører en ny mal, må du sørge for å angi et **Nøkkeltildning**-nummer (i P-touch Transfer Manager) som ikke brukes i øyeblikket. Hvis det angitte **Nøkkeltildning**-nummeret allerede er i bruk, vil den eksisterende malen bli overskrevet av den nye.
- Denne funksjonen forutsetter USB-tilkobling.

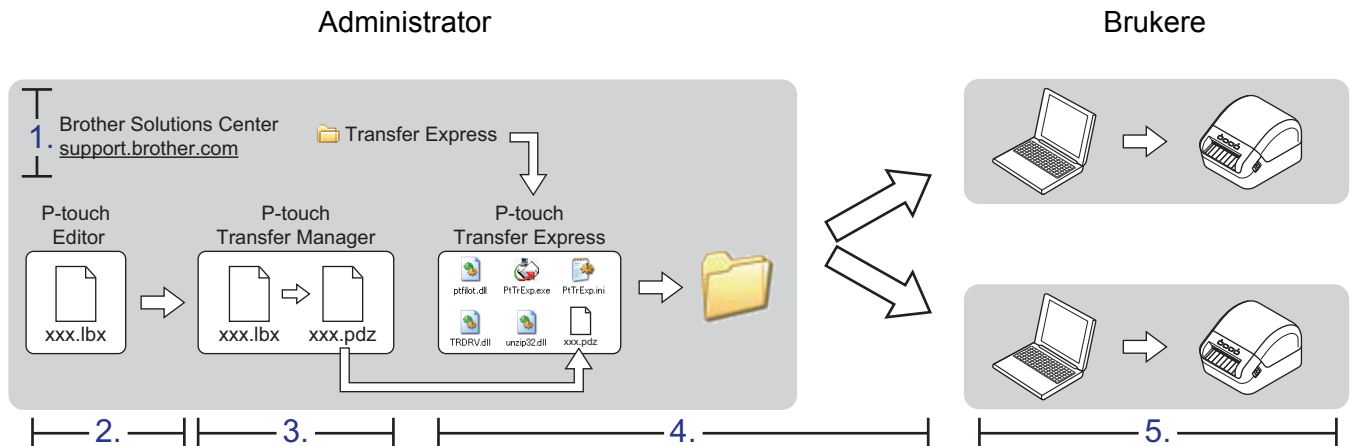

Klargjøre P-touch Transfer Express

Du må klargjøre P-touch Transfer Express for overføring av maler til en skriver.

VIKTIG

- Skriverdriveren må installeres før Transfer Express brukes.
- P-touch Transfer Express er bare tilgjengelig på engelsk.

For å laste ned den nyeste versjonen av P-touch Transfer Express besøker du support.brother.com og går til **Nedlastinger**-siden for modellen din.

- 1 Last ned Transfer Express til en valgfri plassering på datamaskinen.
- 2 Pakk ut den nedlastede filen (.zip).

Overføre malen til P-touch Transfer Manager

- 1 Åpne malen du vil bruke, i P-touch Editor.
- 2 Klikk på **Fil > Overfør mal > Overfør**.

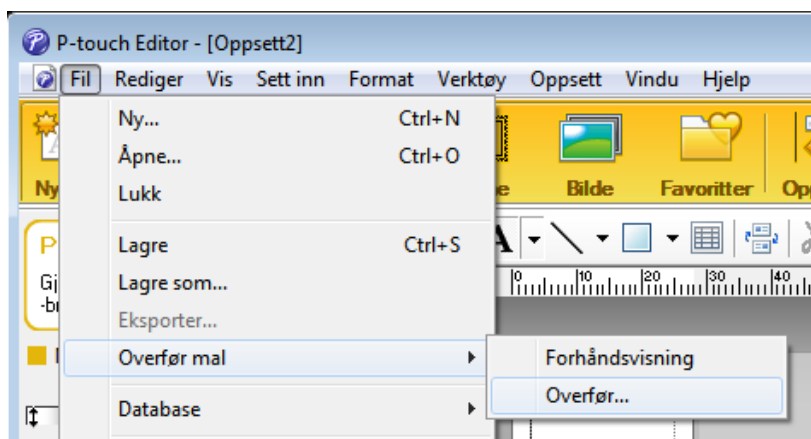

Malen overføres til P-touch Transfer Manager.
P-touch Transfer Manager starter automatisk opp.



Merk

- **For Windows 7:**

Malen kan også overføres til P-touch Transfer Manager ved å klikke på **Start > Alle programmer > Brother P-touch > P-touch Tools > P-touch Transfer Manager 2.3** for å starte P-touch Transfer Manager og deretter dra .lbr-filen til P-touch Transfer Manager-vinduet.

- **For Windows 8 / Windows 8.1:**

Malen kan også overføres til P-touch Transfer Manager ved å klikke på **P-touch Transfer Manager 2.3** på **Apper**-skjermbildet for å starte P-touch Transfer Manager og deretter dra .lbr-filen til P-touch Transfer Manager-vinduet.

- **For Windows 10:**

Malen kan også overføres til P-touch Transfer Manager ved å klikke på **Start > Brother P-touch > P-touch Transfer Manager 2.3** for å starte P-touch Transfer Manager og deretter dra .lbr-filen til P-touch Transfer Manager-vinduet.

Slik overfører du maler med P-touch Transfer Express (bare Windows)

Lagre malen som en overføringspakkefil (.pdz)

For å opprette en fil i et format som kan brukes av P-touch Transfer Express må du lagre malen som en overføringspakkefil (.pdz).

- 1 I mappevisningen velger du **Konfigurasjoner**.

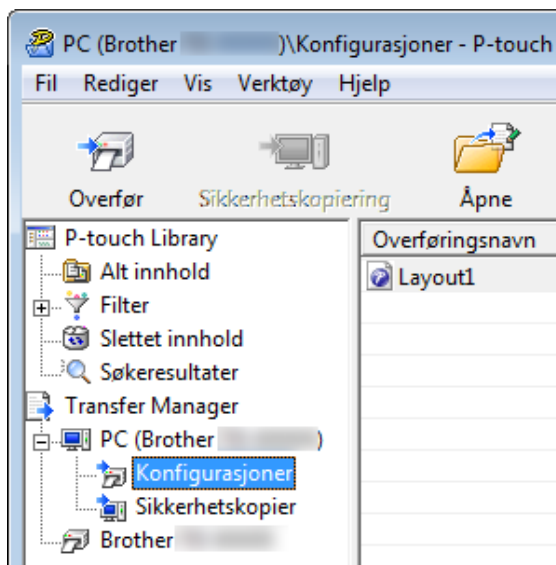

- 2 Velg malene du vil distribuere.

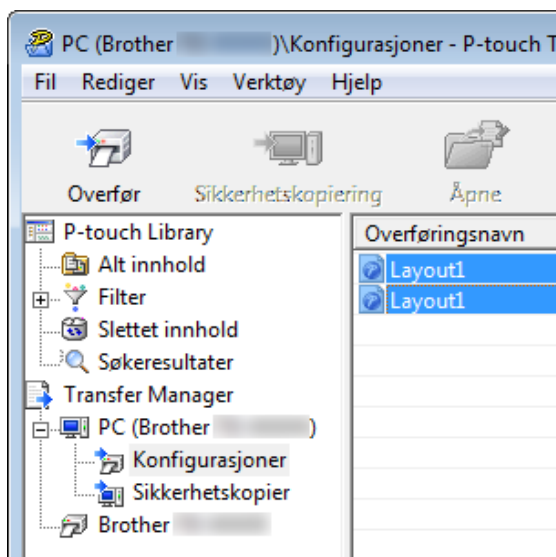

Slik overfører du maler med P-touch Transfer Express (bare Windows)

3 Klikk på **Fil > Lagre overføringsfil**.

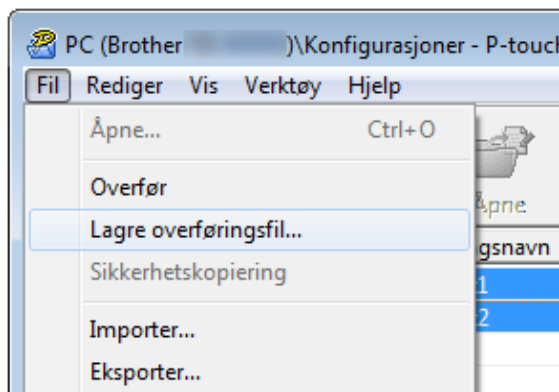

VIKTIG

Alternativet **Lagre overføringsfil** vises bare hvis skriveren er koblet fra datamaskinen eller er frakoblet.



Merk

- Hvis du klikker på **Lagre overføringsfil** mens enten **Konfigurasjoner** eller en opprettet mappe er valgt, lagres alle maler i mappen som overføringspakkefilen (.pdz).
- Flere maler kan samles i én overføringspakkefil (.pdz).

4 Skriv inn navnet og klikk på **Lagre**.

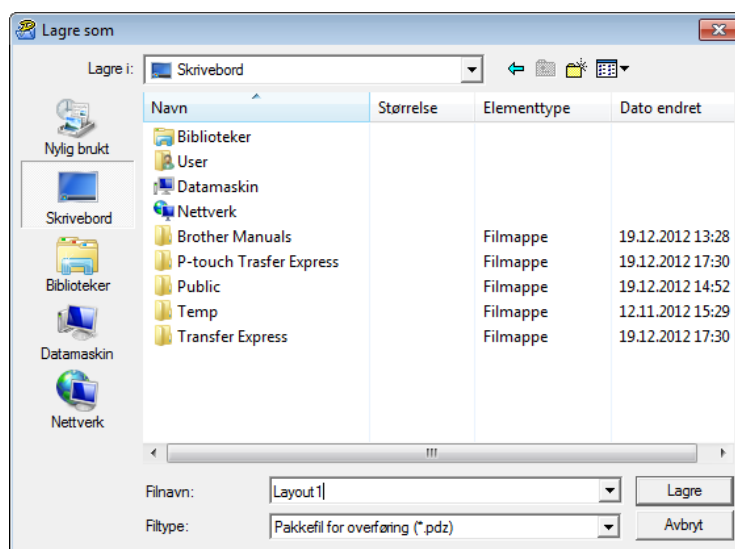

Malen blir lagret som en overføringspakkefil (.pdz).

Distribuere overføringspakkefilen (.pdz) og P-touch Transfer Express til andre



Merk

Hvis du allerede har lastet ned P-touch Transfer Express, er det ikke nødvendig for administratoren å sende Transfer Express-mappen. I dette tilfellet kan du ganske enkelt flytte den distribuerte overføringspakkefilen til den nedlastede mappen og deretter dobbeltklikke på **PtTrExp.exe**.

- 1 Flytt overføringspakkefilen (.pdz) til nedlastinger-mappen.

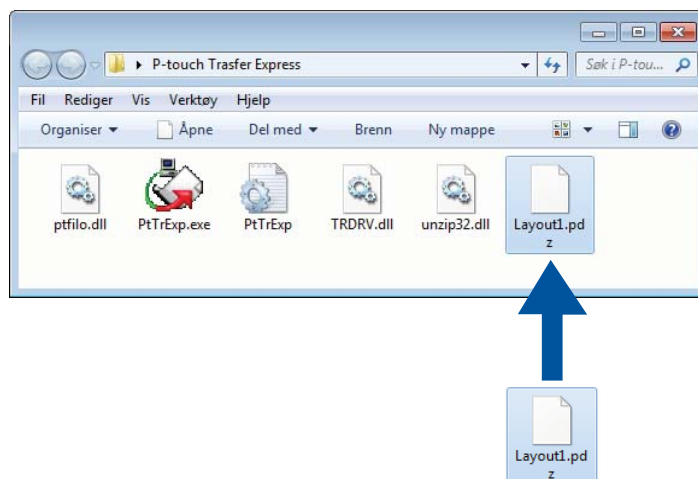

- 2 Distribuer alle filene i nedlastinger-mappen til andre.

Overføre overføringspakkefilen (.pdz) til etikettskriveren

Du kan overføre overføringspakkefilen (.pdz) til skriveren ved hjelp av P-touch Transfer Express-programmet som mottas fra administratoren.

VIKTIG

Ikke slå av strømmen mens du overfører maler.

- 1 Slå PÅ skriveren.
- 2 Bruk en USB-kabel til å koble skriveren til datamaskinen.
- 3 Dobbelklikk på **PtTrExp.exe** som ble mottatt fra administratoren.
- 4 Overfør en overføringspakkefil (.pdz) til skriveren.
 - Overføre en overføringspakkefil (.pdz)
 - 1 Når det finnes én enkelt overføringspakkefil (.pdz) i mappen som inneholder **PtTrExp.exe**, må du klikke på **Transfer** (Overfør).

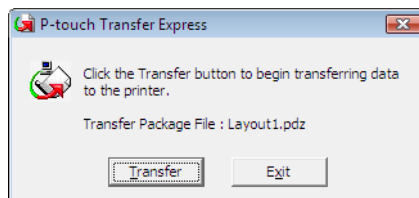

- 2 Overføringen av overføringspakkefilen begynner.

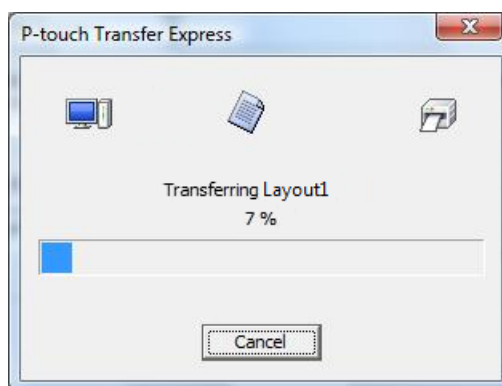

Slik overfører du maler med P-touch Transfer Express (bare Windows)

■ Overføre flere overføringspakkefiler (.pdz)

- 1 Når det finnes flere overføringspakkefiler (.pdz) i mappen som inneholder **PtTrExp.exe**, klikker du på **Browse** (Bla gjennom).

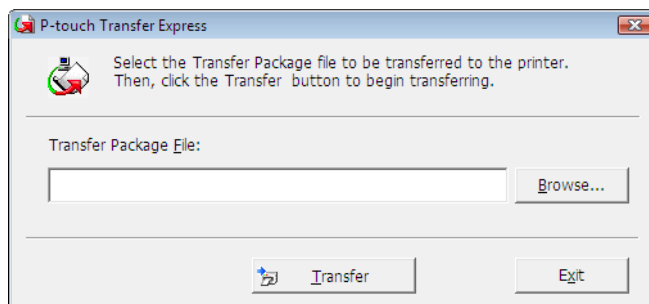

- 2 Velg overføringspakkefilen som skal overføres, og klikk deretter på **Åpne**.

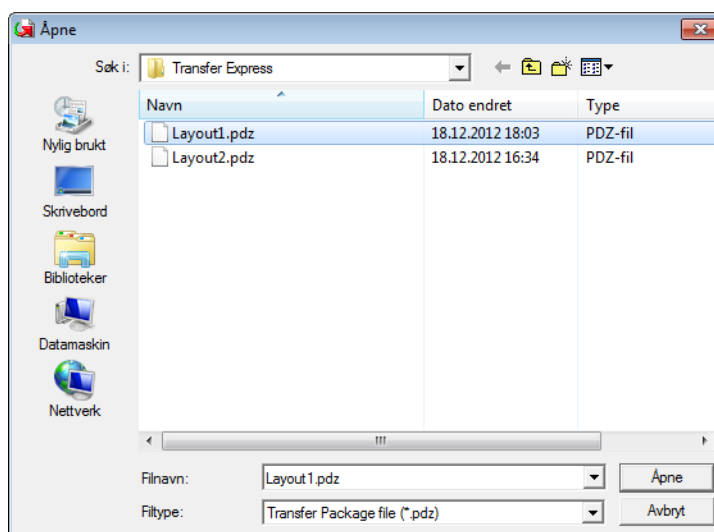

- 3 Klikk på **Transfer** (Overfør).

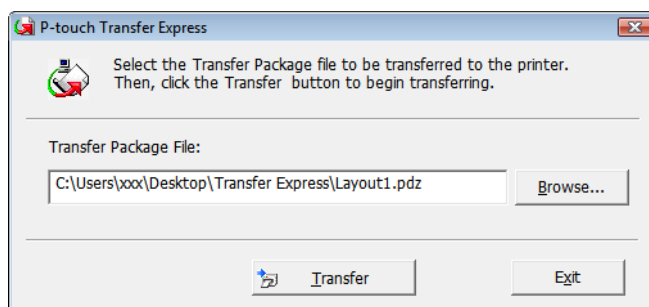

Slik overfører du maler med P-touch Transfer Express (bare Windows)

4 Klikk på **Yes** (Ja).

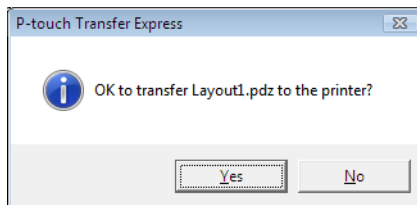

5 Overføringen av overføringspakkefilen begynner.

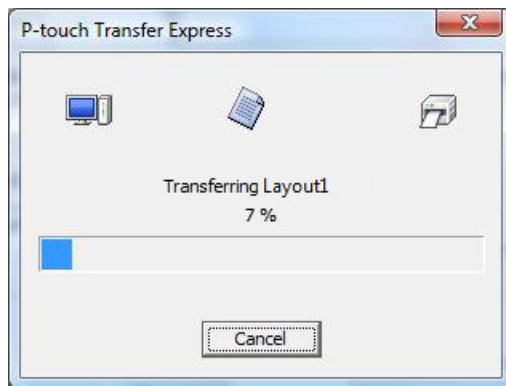

5 Klikk på **OK** når overføringen er ferdig.

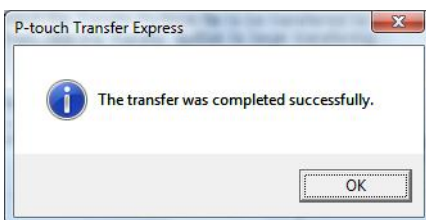

Programvaren kan oppgraderes til siste tilgjengelige versjon ved bruk av P-touch Update Software.



Merk

- Den faktiske programvaren og innholdet i denne veiledningen kan avvike.
- Ikke slå av strømmen når du overfører data eller oppdaterer fastvare.

Oppdatere P-touch Editor og P-touch Address Book (bare Windows)

VIKTIG

Installer skriverdriveren før du oppdaterer P-touch Editor og P-touch Address Book.



1 Start P-touch Update Software.

■ For Windows 7:

Dobbelklikk på **P-touch Update Software**-ikonet.



Merk

Følgende metode kan også brukes til å starte P-touch Update Software:

Klikk på **Start > Alle programmer > Brother P-touch > P-touch Update Software**.

■ For Windows 8 / Windows 8.1:

Klikk på **P-touch Update Software** på **Apper**-skjermbildet eller dobbeltklikk på **P-touch Update Software** på skrivebordet.

■ For Windows 10:

Klikk på **Start > Brother P-touch > P-touch Update Software** eller dobbeltklikk på **P-touch Update Software** på skrivebordet.



Slik oppdaterer du P-touch-programvaren

- 2 Klikk på **Programvareoppdatering**-ikonet.

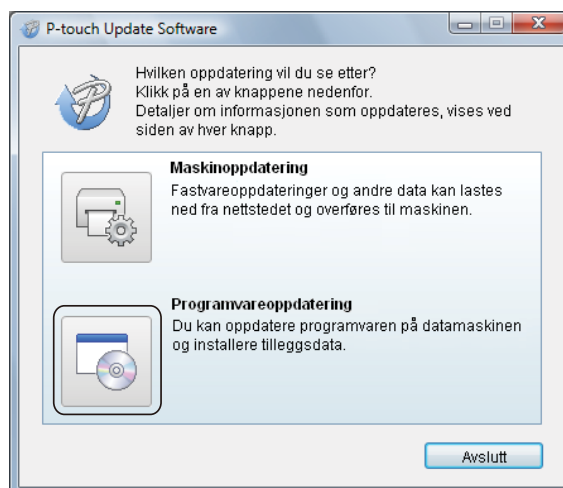

- 3 Velg **Skriver** og **Språk**, merk av i avkrysningsboksen ved siden av P-touch Editor og P-touch Address Book og klikk deretter på **Installer**.

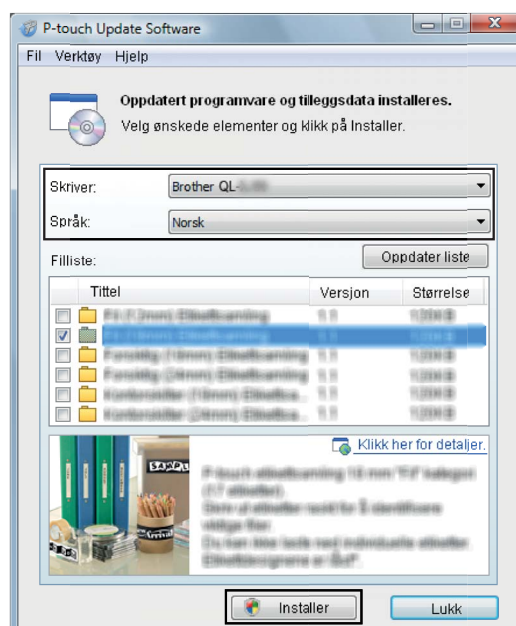

- 4 Det vises en melding som angir at installasjonen er ferdig.

Oppdatere P-touch Editor Lite (bare Windows) og fastvaren

VIKTIG

- Før du oppdater fastvaren, må du installere skriverdriveren.
- Ikke slå av strømmen når du overfører data eller oppdaterer fastvare.
- Hvis et annet program kjører, må du avslutte det.

For Windows

1 Slå på skriveren, og koble til USB-kabelen.

2 Start P-touch Update Software.

■ **For Windows 7:**

Dobbelklikk på **P-touch Update Software**-ikonet.



Merk

Følgende metode kan også brukes til å starte P-touch Update Software:

Klikk på **Start > Alle programmer > Brother P-touch > P-touch Update Software**.

■ **For Windows 8 / Windows 8.1:**

Klikk på **P-touch Update Software** på **Apper**-skjermbildet eller dobbelklikk på **P-touch Update Software** på skrivebordet.

■ **For Windows 10:**

Klikk på **Start > Brother P-touch > P-touch Update Software** eller dobbelklikk på **P-touch Update Software** på skrivebordet.



Slik oppdaterer du P-touch-programvaren

- 3 Klikk på **Maskinoppdatering**-ikonet.

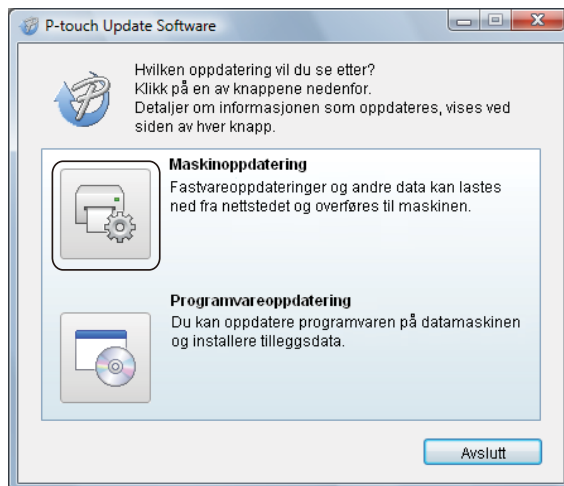

- 4 Velg **Skriver**, kontroller at **Maskinen er riktig tilkoblet**. vises og klikk på **OK**.

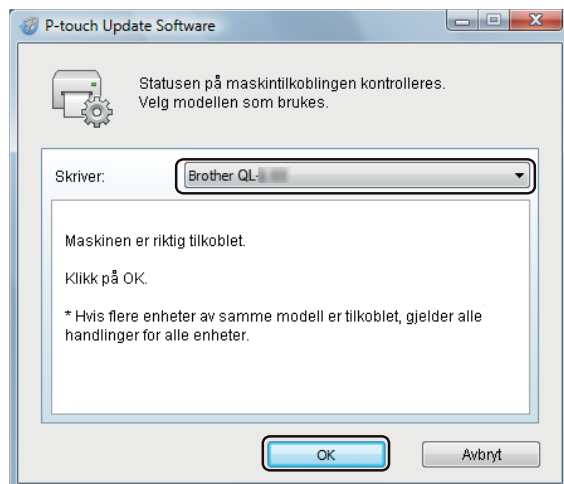

Slik oppdaterer du P-touch-programvaren

- 5 Velg **Språk**, merk av i avkrysningsboksen for fastvaren du vil oppdatere til og klikk på **Overfør**.

VIKTIG

Ikke slå av skriveren eller koble fra kabelen under dataoverføring.

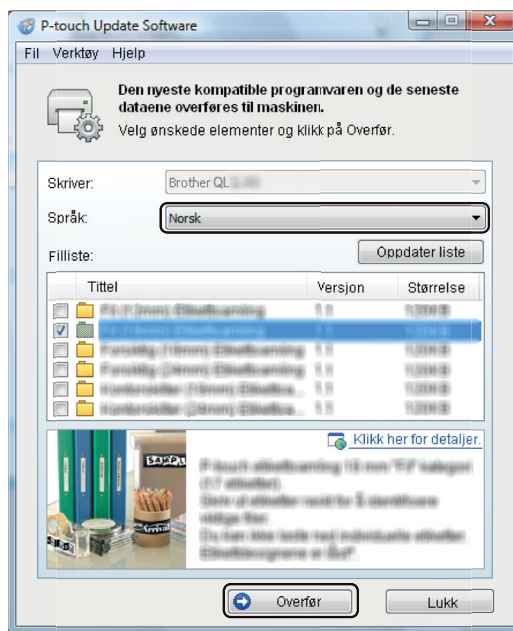

- 6 Kontroller innholdet som skal oppdateres, og klikk på **Start** for å begynne oppdateringen. Fastvareoppdateringen begynner.

VIKTIG

Ikke slå av skriveren eller koble fra kabelen under oppdateringsprosessen.

13

For Mac

- 1 Slå på skriveren, og koble til USB-kabelen.
- 2 Dobbeltklikk på **Macintosh HD > Programmer > P-touch Update Software**, og dobbeltklikk deretter på **P-touch Update Software**-programikonet.



- 3 Klikk på **Machine update** (Maskinoppdatering)-ikonet.



- 4 Velg **Printer** (Skriver), kontroller at **The machine is connected correctly**. (Maskinen er riktig tilkoblet.) vises og klikk på **OK**.
- 5 Velg **Language** (Språk), merk av i avkrysningsboksen for fastvaren du vil oppdatere til og klikk på **Transfer** (Overfør).

VIKTIG

Ikke slå av skriveren eller koble fra kabelen under dataoverføring.

- 6 Kontroller innholdet du vil oppdatere, og klikk på **Start** for å begynne oppdateringen. Fastvareoppdateringen begynner.



Merk

Ikke slå av skriveren under oppdateringsprosessen.



Tillegg

Nullstille etikettskriveren	107
Vedlikehold	108
Feilsøking	110
Produktspesifikasjoner	118
Programvareutviklingssett (SDK)	119
Merknader om bruk av P-touch Transfer Manager	120
Liste over strekkoder for P-touch	
Template-funksjonen	121

Nullstill det interne minnet til skriveren når du ønsker å fjerne alle lagrede etikettfiler eller hvis skriveren ikke virker som den skal.

Nullstille alle innstillinger til fabrikkinnstillinger ved bruk av knappene på etikettskriveren

Gjør følgende for å nullstille skriveren:

- 1 Slå av skriveren.
- 2 Trykk og hold inne strøm- (⏻) og kutterknappen (✂) i omtrent ett sekund. Statuslampen lyser oransje, og Editor Lite-lampen blinker grønt.
- 3 Fortsett å holde inne strømknappen (⏻), og trykk på kutterknappen (✂) seks ganger.
- 4 Slipp strømknappen (⏻). Statuslampen blinker oransje, og Editor Lite-lampen blinker grønt fire ganger. Statuslampen lyser oransje, og Editor Lite-lampen lyser grønt.

Nullstille data ved bruk av Verktøy for skriverinnstillinger

Du kan også bruke Verktøy for skriverinnstillinger til å nullstille alle skriverinnstillinger til fabrikkinnstillinger. Hvis du vil ha mer informasjon, se *Fabrikkjenoppsetting* på side 24.

Vi anbefaler at du rengjør skriveren regelmessig for å opprettholde riktig yteevne.

**Merk**

Nettstrømledningen må alltid kobles fra før skriveren rengjøres.

Rengjøre enheten utvendig

Tørk bort støv og merker fra hovedenheten med en myk, tørr klut.

Bruk en klut lett fuktet med vann for å fjerne vanskelige flekker.

**Merk**

Ikke bruk tynner, benzen, alkohol eller andre organiske løsemidler.

Disse kan deformere eller skade skriverens kabinett.

Rengjøre etikettutgangen

Hvis en etikett forårsaker papirstopp på grunn av limrester i etikettutgangen, kobler du strømledningen fra maskinen og rengjør den med en klut eller bomullspinne fuktet med alkohol.

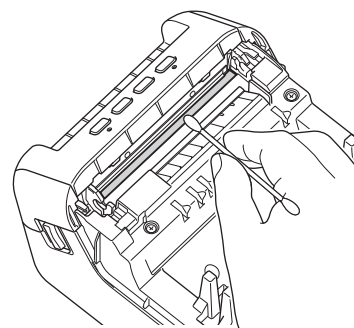
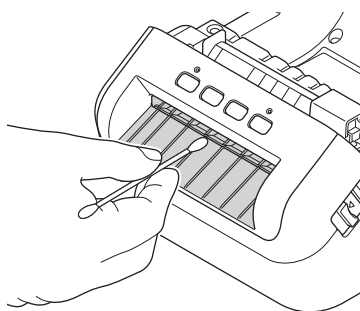

Rengjøre rullen

Kutt DK-etiketten og trekk av dekkpapiret på baksiden av etiketten. Plasser deretter etiketten med siden med klebemiddelet ned på hoderullen og fjern skitten.

15

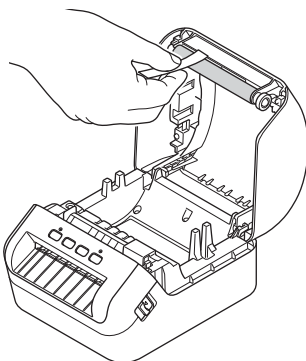

Selvrensjørende skrivehode

DK-rullen (rullen med termisk skriverpapir) som brukes i maskinen, er konstruert for å rense skrivehodet automatisk. Skrivehodet blir rengjort når DK-rullen passerer skrivehodet under skriving og etikettmating.

16 Feilsøking

Oversikt









Dette kapitlet forklarer hvordan du løser vanlige problemer som kan oppstå når du bruker etikettskriveren. Hvis du har problemer med skriveren, må du først kontrollere at du har utført følgende oppgaver riktig.

















- Koble skriveren til et strømuttak. Hvis du vil ha mer informasjon, se *Koble til strømledningen* på side 4.
- Fjern all beskyttende emballasje fra skriveren.
- Installer og velg den riktige skriverdriveren. Hvis du vil ha mer informasjon, se *Installere skriverdriveren og programvaren på en datamaskin* på side 9.
- Koble skriveren til en datamaskin eller mobil enhet. Hvis du vil ha mer informasjon, se *Koble etikettskriveren til en datamaskin* på side 9.
- Lukk dekselet til DK-rullen helt.
- Sett inn en DK-rull på riktig måte. Hvis du vil ha mer informasjon, se *Sette inn DK-rullen* på side 5.









Hvis du fortsatt har problemer, les tipsene om feilretting i dette kapitlet for å få hjelp. Hvis du leser dette kapitlet og fortsatt ikke får løst problemet, går du til Brother Solutions Center på support.brother.com

Lampeindikasjoner

Indikatorene lyser og blinker for å angi skriverens status.

-  eller  eller  Indikatoren er tent i den viste fargen
-  eller  eller  Indikatoren blinker i den viste fargen
-  Indikatoren kan være av, tent eller blinker i vilkårlig farge
-  Indikatoren er av

Statuslampe	Editor Lite-lampe	Tilstand	
		Strømmen er av	
		Inaktiv modus	
		Initialiseringsmodus	
		Matemodus	
		Utskriftsmodus	
		Kuttemodus	
		P-touch Editor Lite-modus	
		Mottar data	
		Avbryter utskriftsjobben	
		Dekselet til DK-rullen er åpent. Lukk dekselet til DK-rullen på korrekt måte.	
			Skriverinnstillingene nullstilles. Hvis du vil ha mer informasjon, se <i>Nullstille alle innstillinger til fabrikkinnstillinger ved bruk av knappene på etikettskriveren</i> på side 107.
			System av-modus
		Hvis det oransje lyset blinker med intervaller på 0,5 sekunder, er skriveren i avkjølingsmodus.	
			Modus for overskriving av data
		Skriveren er i oppstartsmodus Kontakt Brother kundeservice.	

Statuslampe	Editor Lite-lampe	Tilstand
 (Én gang i to sekunder)		Feil pga. slutt på rull
		Feil pga. ingen media
		Feil pga. feil media
		Matefeil
		Feil pga. åpent deksel
		Feil med dataoverføring
		Feil pga. fullt minne
 (To ganger i to sekunder)		Feil på kutter
		Feil pga. for høy spenning fra strømforsyning for USB-vert
		Feil pga. ustøttet enhetstilkobling til USB-vert
 (Tre ganger i 2,5 sekunder)		Tilkoblingsfeil for USB-vertshub
 (Blinker raskt ¹)		Systemfeil Når du trykker på en annen knapp enn strømknappen (⏻), endres blinkemønsteret i henhold til feilårsaken. Kontakt Brother kundeservice.

¹ Raskt = 0,3-sekunders intervaller.

Utskriftsproblemer

Problem	Løsning
Statuslampen lyser ikke.	Er nettstrømledningen satt riktig inn? Kontroller at nettstrømledningen er satt inn. Hvis den er riktig satt inn, prøv å sette den inn i et annet strømuttak.
Skriveren skriver ikke ut eller du får en utskriftsfeilmelding.	<ul style="list-style-type: none"> • Er ledningen løs? Kontroller at ledningen er godt festet. • Er DK-rullen installert på korrekt måte? Hvis den ikke er det, tar du ut DK-rullen og installerer den på nytt. • Er det nok rull igjen? Kontroller at det er nok rull igjen. • Er dekselet til DK-rullen åpent? Kontroller at dekselet til DK-rullen er riktig lukket. • Har det oppstått en utskrifts- eller overføringsfeil? Slå skriveren av og på igjen. Kontakt Brother kundeservice hvis problemet vedvarer. • Hvis skriveren er tilkoblet via en USB-hub, kan du prøve å koble den direkte til datamaskinen. Hvis den ikke er det, kan du prøve å koble den til en annen USB-port.
De utskrevne etikettene har streker eller mangelfulle tegn, eller etiketten blir ikke matet på en korrekt måte.	Er skrivehodet eller rullen skitne? Selv om skrivehodet vanligvis forblir rent ved normal bruk, kan lo eller skitt fra rullen feste seg på skrivehodet. Rengjør rullen dersom dette oppstår. Hvis du vil ha mer informasjon, se <i>Rengjøre rullen</i> på side 109.
Det vises en dataoverføringsfeil på datamaskinen.	Er skriveren i avkjølingsmodus (blinker statuslampen oransje)? Vent til statuslampen slutter å blinke, og prøv å skrive ut igjen.
Etikettene sitter fast i kutteren.	Kontakt Brother kundeservice.
Etiketten støtes ikke riktig ut av skriveren etter utskrift.	<ul style="list-style-type: none"> • Kontroller at etikettutgangsåpningen ikke er blokkert. • Kontroller at DK-rullen er riktig satt inn, ved å ta ut DK-rullen og installere den inn på nytt. • Kontroller at dekselet til DK-rullen er riktig lukket.
Jeg vil avbryte gjeldende utskriftsjobb.	Kontroller at skriveren er på, og trykk på strømknappen (⏻).
Utskriftskvaliteten er dårlig.	Er det smuss eller lo på rullen som gjør at den ikke opererer fritt? Hvis du vil ha mer informasjon, se <i>Rengjøre rullen</i> på side 109.
Oppsettstilen ble ikke endret etter at du skiftet ut rullen mens tilleggsfunksjonen var aktivert.	Lukk P-touch Editor for å gå ut av tilleggsfunksjonen, og start deretter tilleggsfunksjonen igjen.
Ikonet for P-touch-tilleggsfunksjonen vises ikke i Microsoft Word.	<ul style="list-style-type: none"> • Er Microsoft Word startet via Microsoft Outlook? • Er Microsoft Word valgt som standard redigeringsprogram for Microsoft Outlook? Microsoft Word-tillegget fungerer ikke med innstillingene ovenfor på grunn av begrensninger i programmet. Avslutt Microsoft Outlook og start Microsoft Word på nytt.

Problem	Løsning
Mottatte data i buffer.	Utskriftsdata lagres i bufferen. Hvis skriveren ikke har mottatt fullstendige data, starter ikke utskriften. Slå skriveren av og på igjen.
Skriveren er i avkjølingsmodus.	Det termiske hodet er for varmt. Skriveren stopper og fortsetter utskriften først etter at skriverhodet er kjølt ned. Hodet kan bli for varmt hvis du skriver ut et stort antall etiketter. Når det termiske hodet blir for varmt, kan det føre til avbildninger utenfor utskriftsområdet. For å unngå overoppheting må du også sørge for at skriveren har tilstrekkelig ventilasjon og ikke er plassert i et lukket område. Hvis skriveren må nedkjøles fordi den er overopphetet på grunn av typen DK-rull du bruker eller innholdet i etiketten, kan utskriften ta lengre tid enn normalt.  Merk Denne tilstanden kan oppstå oftere når skriveren brukes i høytliggende områder (over 3048 m) på grunn av den lavere lufttettheten som er tilgjengelig for kjøling av skriveren.
Feil med DK-rull.	Kontroller følgende: <ul style="list-style-type: none"> • Du bruker riktig DK-rull. • Det er nok gjenværende etiketter. • DK-rullen er riktig installert.
Feil på kutter.	Dersom en kutterfeil oppstår, må du holde dekselet til DK-rullen lukket og trykke på strømknappen (⏻). Dette gjør at kutteren går tilbake til sin vanlige posisjon og at skriveren slås av automatisk. Etter at skriveren er slått av, må du kontrollere etikettutmatningen og fjerne eventuelle tilstoppede etiketter. Kontakt Brother kundeservice.
Kan ikke nullstille en feil.	Slik nullstiller du en feil: <ol style="list-style-type: none"> 1 Åpne dekselet til DK-rullen, og lukk det. 2 Trykk på kutterknappen (✂) hvis feilen ikke blir nullstilt. 3 Hvis feilen ikke er nullstilt, slår du slå skriveren av og på igjen. 4 Kontakt Brother kundeservice hvis problemet ikke blir nullstilt.
Jeg vil nullstille skriveren.	Du kan nullstille skriveren ved bruk av Verktøy for skriverinnstillinger fra en datamaskin. Hvis du vil ha mer informasjon, se <i>Endre innstillingene for etikettskriveren</i> på side 19. Du kan nullstille skriveren ved bruk av skriverknappene. Hvis du vil ha mer informasjon, se <i>Nullstille alle innstillinger til fabrikkinnstillinger ved bruk av knappene på etikettskriveren</i> på side 107.
Hvordan starter jeg programmet på nytt når jeg har lukket P-touch Editor Lite og skriveren fortsatt er på?	Det finnes tre måter å starte programmet på nytt: <ul style="list-style-type: none"> • Slå skriveren av og på igjen. • Koble fra USB-kabelen, og koble den til igjen mens skriveren er på. • Start P-touch Editor Lite fra Min datamaskin.

Problem	Løsning
<p>Når du skriver ut via USB-kabelen, stanser skriveren ofte og fortsetter deretter å skrive ut.</p>	<p>Er skriveren stilt inn på sekvensiell utskrift? Sett i så fall utskriftsmodus til bufret utskrift.</p> <p>For Windows 7: Åpne skriveregenskapene ved å klikke på Start > Enheter og skrivere, høyreklikke på skriveren du vil konfigurere, og deretter klikke på Utskriftsinnstillinger. Klikk på Annet-fanen og velg alternativet Etter at én side er mottatt.</p> <p>For Windows 8 / Windows 8.1: Åpne skriveregenskapene ved å klikke på Kontrollpanel på Apper-skjermbildet > Maskinvare og lyd > Enheter og skrivere, høyreklikke på skriveren du vil konfigurere og deretter klikke på Utskriftsinnstillinger. Klikk på Annet-fanen og velg alternativet Etter at én side er mottatt.</p> <p>For Windows 10: Åpne skriveregenskapene ved å klikke på Start > Innstillinger > Enheter > Skrivere og skannere > Enheter og skrivere, høyreklikke på skriveren du vil konfigurere og deretter klikke på Utskriftsinnstillinger. Klikk på Annet-fanen og velg alternativet Etter at én side er mottatt.</p> <div data-bbox="813 982 1284 1507" style="text-align: center;"> </div> <p style="text-align: center;">For Windows</p>

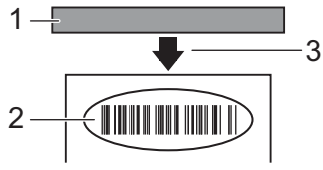
Problem	Løsning
Trykte strekkoder kan ikke leses.	<ul style="list-style-type: none"> ■ Skriv ut etiketter slik at strekkodene er plassert i forhold til skrivehodet som vist nedenfor: <div style="text-align: center; margin: 10px 0;">  </div> <ul style="list-style-type: none"> 1 Skrivehode 2 Strekkoder 3 Utskriftsretning <ul style="list-style-type: none"> ■ Strekkoder kan muligens ikke leses av hvis de er reduserte eller forstørrede. ■ Prøv en annen skanner. ■ Vi anbefaler å skrive ut strekkoder med innstillinger for Utskriftskvalitet satt til Prioriter utskriftskvalitet. <p>For Windows 7: For å vise Kvalitet-alternativene åpner du skriveregenskapene ved å klikke på Start > Enheter og skrivere, høyreklikke på skriveren du vil konfigurere, og deretter klikke på Utskriftsinnstillinger.</p> <p>For Windows 8 / Windows 8.1: For å vise Kvalitet-alternativene åpner du skriveregenskapene ved å klikke på Kontrollpanel på Apper-skjermbildet > Maskinvare og lyd > Enheter og skrivere, høyreklikke på skriveren du vil konfigurere og deretter klikke på Utskriftsinnstillinger.</p> <p>For Windows 10: For å vise Kvalitet-alternativene åpner du skriveregenskapene ved å klikke på Start > Innstillinger > Enheter > Skrivere og skannere > Enheter og skrivere, høyreklikke på skriveren du vil konfigurere og deretter klikke på Utskriftsinnstillinger.</p> <p>For Mac: Hvis du vil endre innstillingene for utskriftskvalitet, åpner du dialogboksen Utskrift og velger Enkel i popup-menyen for utskriftsalternativer.</p>

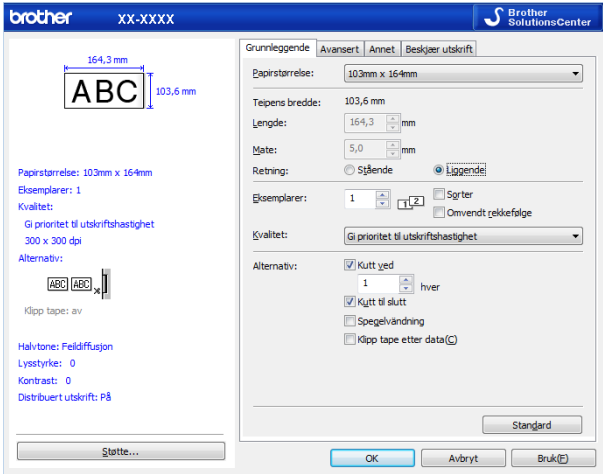
Problem	Løsning
<p>Strekker skrives som skrives ut ved bruk av andre programmer enn P-touch Editor, kan ikke leses av.</p>	<p>Hvis strekkodedataene ble opprettet i liggende retning, endrer du Retning-innstillingen i Grunnleggende-fanen i skriverdriveren til Liggende og prøver på nytt.</p> 

Versjonsinformasjon

Problem	Løsning
<p>Jeg kjenner ikke versjonsnummeret til fastvaren for skriveren.</p>	<p>Slik ser du etter den nyeste fastvaren:</p> <ol style="list-style-type: none"> 1 Slå på skriveren. 2 Trykk på og hold inne kutterknappen (✂) i flere sekunder for å skrive ut rapporten. <p>Vi anbefaler at du bruker en DK-rull som er 62 mm eller bredere.</p>
<p>Jeg vil undersøke om jeg bruker den siste versjonen av programvaren.</p>	<p>Bruk P-touch Update Software for å sjekke om du har den nyeste versjonen. Les <i>Slik oppdaterer du P-touch-programvaren</i> på side 100 hvis du vil ha mer informasjon om P-touch Update Software.</p>

Spesifikasjoner for etikettskriver

Størrelse		
Mål	Ca. 170 (B) × 222 (D) × 151 (H) mm	
Vekt	Ca. 1715 g (uten DK-ruller)	
Indikatorlamper		
Statuslampe (grønn, oransje, rød), Editor Lite-lampe (grønn)		
Knapper		
Strømknapp, mateknapp, kutteknapp, Editor Lite-knapp		
Utskrift		
Metode	Direkte varmeutskrift via termisk hode	
Skrivehode	300 dpi / 1296 punkter	
Utskriftsoppløsning	300 × 300 dpi	
Utskriftshastighet	Maks. 110 mm/s Faktisk utskriftshastighet avhenger av forholdene.	
Maksimal utskriftsevne (bredde)	101,6 mm Avhengig av miljøet, er det mulig at du ikke kan skrive ut i full bredde. For mer informasjon kan du besøke support.brother.com Merk: Etikettsider kan bli beskjært hvis utilstrekkelige sidemarger er angitt.	
Grensesnitt		
USB	Versjon 2.0 Full speed (perifer)	
USB-vert	HID-klasse	
Strømforsyning		
Strømforsyning	220-240 VAC 50/60 Hz 1,2 A	
Automatisk avstengning	Ingen/1/2/4/8/12 timer (Se <i>Endre innstillingene for etikettskriveren</i> på side 19 for å endre innstilling for automatisk avstengning.)	
Annet		
Kutter	Slitesterk, automatisk kutter	
Miljø	Driftstemperatur/-fuktighet	10 til 35 °C / 20 til 80 % (maksimal våttemperatur 27 °C)
	Lagringstemperatur/-fuktighet	-20 til 60 °C / 5 til 95 % (maksimal våttemperatur 45 °C)
Kompatible operativsystemer		
Gå til support.brother.com for å se en fullstendig og oppdatert liste over programvare.		

Et SDK (Software Development Kit) er tilgjengelig. Besøk Brother Developer Center (brother.com/product/dev).

b-PAC SDK og SDK-er for mobile enheter (kun for Android) kan også lastes ned. (Tilgjengelige SDK-er kan endres uten forvarsel.)

Siden enkelte P-touch Editor-funksjoner ikke er tilgjengelige med etikettskriveren, må du være oppmerksom på følgende når du bruker P-touch Editor for å lage maler.

Du kan se en forhåndsvisning av den utskrevne malen før den opprettede malen blir overført til skriveren. Hvis du vil ha mer informasjon, se *Overføre malen til P-touch Transfer Manager* på side 75.

Merknader om hvordan du lager maler

- En del av teksten i malen som blir overført til skriveren blir skrevet ut med lignende skifter og tegn størrelser som er lastet inn på skriveren. Som følge av dette kan den utskrevne etiketten avvike fra bildet av malen som ble opprettet i P-touch Editor.
- Avhengig av tekstobjektinnstillingen kan tegn størrelsen reduseres automatisk eller en del av teksten vil kanskje ikke skrives ut. Hvis dette skjer, må du endre tekstobjektinnstillingen.
- Selv om tegn stiler kan brukes på enkelttegn med P-touch Editor, kan stiler brukes på en tekstblokk bare med skriveren. I tillegg er enkelte tegn stiler utilgjengelige på skriveren.
- Bakgrunner angitt med P-touch Editor er ikke kompatible med skriveren.
- En P-touch Editor-layout som bruker den delte utskriftsfunksjonen (forstørring av etiketten og utskrift på to eller flere etiketter) kan ikke overføres.
- Bare den delen av etiketten som er innenfor utskriftsområdet skrives ut.
- Felt som går utenfor utskriftsområdet, vil kanskje ikke skrives riktig ut.

Merknader om overføring av maler

- Den utskrevne etiketten kan avvike fra bildet som vises i forhåndsvisningsområdet i P-touch Transfer Manager.
- Hvis en strekkode som ikke er lastet inn på skriveren blir overført til skriveren, konverteres den til et bilde, forutsatt at det er en todimensjonal strekkode. Bildet av den konverterte strekkoden kan ikke redigeres.
- Alle overførte objekter som ikke kan redigeres av skriveren konverteres til bilder.
- Grupperte objekter blir konvertert til et enkelt punktgrafikk bilde.

Merknader om overføring av andre data enn maler

- Hvis antallet eller rekkefølgen av felter i en database endres og bare databasen (.csv-filen) overføres for å oppdatere den, kobles databasen muligens ikke som den skal til malen. I tillegg må den første linjen med data i den overførte filen gjenkjennes som "feltnavn" av skriveren.
- Logoer, symboler og grafikk som er lastet ned til skriveren skaleres automatisk likt den innebygde skriften eller et av de innebygde symbolene i biblioteket.

Generell fremgangsmåte for P-touch Template-funksjonen

Den generelle prosedyren for bruk av P-touch Template-funksjonen er beskrevet nedenfor.

Se *Skrive ut etiketter ved bruk av P-touch Template* på side 35 for mer informasjon om de forskjellige innstillingene.

Før du kobler en strekkodeleser til denne etikettskriveren, må du kontrollere at innstillingene for strekkodeleseren stemmer overens med innstillingene i verktøyet for P-touch Template Setting, som spesifiseres under klargjøringen. Hvis du vil ha mer informasjon, se *Klargjøring* på side 36.

- 1 Bruk P-touch Editor til å lage en mal, og overfør den så til skriveren.
- 2 Koble strekkodeleseren til skriveren.
- 3 Les inn *P-touch-malkommando*-strekkoden for å spesifisere nye innstillinger eller fjerne tidligere innstillinger.
- 4 Les inn *Grunnleggende innstillinger*-strekkoden for å spesifisere innstillingene du ønsker.
- 5 Angi ønskede innstillinger (A, B eller C).

A. Standard malutskrift

1. Les inn strekkoden *Forhåndsinnstilt malnummer*.

B. Avansert malutskrift

- 1 Les inn *Velg mal*-strekkoden, og les deretter inn strekkodene under *For innlegging av numre*.
- 2 Les inn strekkoden med dataene du vil bruke eller kopiere.
- 3 Les inn *Start utskrift*-strekkoden.

C. Utskrift fra databaseoppslag

- 1 Les inn *Velg mal*-strekkoden, og les deretter inn strekkodene under *For innlegging av numre*.
- 2 Les inn nøkkelstrekkoden for databasedataene.
- 3 Les inn *Skilletegn*-strekkoden.
- 4 Les inn *Start utskrift*-strekkoden.

- 6 Den angitte etiketten skrives ut.

Liste over strekkoder for angivelse av innstillinger

Hvis du vil ha mer informasjon om bruk av disse strekkodene for angivelse av skriverinnstillingene, kan du gå til *Skrive ut etiketter ved bruk av P-touch Template* på side 35.



Merk

- Når strekkodene på denne listen brukes, stiller du **Trigger for P-touch Template Printing** (Utløser for utskrift av P-touch Template) og **Command Prefix Character** (Kommandoprefikstegn) til fabrikkinnstillingen i verktøyet for P-touch Template-innstillinger.
- Sørg for at du skriver ut strekkodene med høy oppløsning slik at strekkodeleseren kan lese dem på riktig måte og skrive ut etikettene du ønsker.

■ Kommando for P-touch-mal (start + begynn å angi innstillinger)



[Esc]i a3^II

■ Grunnleggende innstillinger

Automatisk kutting på (kutt hver etikett) + Kutt til slutt på



^C01011

Automatisk kutting på (kutt annenhver etikett) + Kutt til slutt på



^C01021

Automatisk kutting av + Kutt til slutt på



^C00001

Automatisk kutting av + Kutt til slutt av



^C00000

Gi prioritet til utskriftshastigheten



^QS0

Gi prioritet til utskriftskvalitet



^QS1

Antall eksemplarer



^CN

■ For innlegging av numre ¹

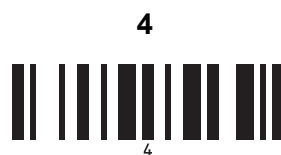

¹ Disse brukes til å angi antall eksemplarer som skrives ut, og ved valg av malnummer. Les inn strekkoder for å angi et tresifret nummer, f.eks. [0][0][7] eller [0][1][5]. Innstillingen brukes automatisk når tre sifre er angitt. Hvis du vil endre innstillingene, må du lese inn strekkoden "Antall eksemplarer" på nytt når antallet eksemplarer endres, eller lese inn strekkoden "Velg mal" på nytt når malnummeret endres og deretter lese inn strekkodene for det nye, tresifrede nummeret.

■ Forhåndsinnstilt malnummer

Forhåndsinnstilt mal 1



Forhåndsinnstilt mal 3



Forhåndsinnstilt mal 5



Forhåndsinnstilt mal 7



Forhåndsinnstilt mal 9



Forhåndsinnstilt mal 2



Forhåndsinnstilt mal 4



Forhåndsinnstilt mal 6



Forhåndsinnstilt mal 8



Forhåndsinnstilt mal 10



■ Velg mal



■ Skilletegn



■ Start utskrift



■ Serialisert



■ Start



brother