

# Manual de utilizare

## QL-1100

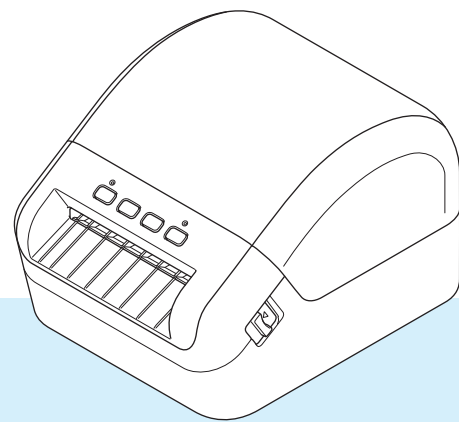

Pentru procedura corectă de configurare, citiți mai întâi *Ghidul de siguranța produsului*, apoi *Ghidul de instalare și configurare rapidă*. După parcurgerea acestui manual, păstrați-l într-un loc sigur pentru consultarea rapidă a acestuia.

# Introducere

## Notă importantă

---

- Conținutul acestui document și specificațiile acestui produs sunt supuse modificărilor fără notificare.
- Brother își rezervă dreptul de a efectua modificări, fără notificare prealabilă, ale specificațiilor și materialelor conținute în acest document și nu poate fi făcută răspunzătoare pentru niciun fel de daune (inclusiv rezultate pe cale de consecință) cauzate de încrederea în materialele prezentate, inclusiv, dar fără a se limita la, erorile tipografice și alte erori aferente publicațiilor.
- Imaginile de pe ecran din acest document pot fi diferite în funcție de sistemul de operare al computerului dvs., modelul produsului și versiunea de software.
- Înainte de a utiliza imprimanta de etichete, asigurați-vă că ați citit toate documentele incluse cu imprimanta pentru informații privind siguranța și funcționarea corectă.
- Imprimanta prezentată în ilustrații poate fi diferită față de imprimanta dvs.
- Consumabilele disponibile pot varia în funcție de țară.

## Manuale disponibile

---

Vizitați Brother Solutions Center la [support.brother.com](http://support.brother.com) și faceți clic pe Manuale în pagina modelului dvs. pentru a descărca cele mai recente manuale.

<b>Ghid de siguranța produsului</b> <sup>1</sup>	Acest ghid vă oferă informații privind siguranța; citiți-l înainte de utilizarea imprimantei.
<b>Ghid de instalare și configurare rapidă</b> <sup>1</sup>	Acest ghid vă oferă informații de bază privind utilizarea imprimantei, alături de sfaturi de depanare.
<b>Manual de utilizare</b> <sup>2</sup>	Acest manual vă oferă informații suplimentare despre setările și operațiunile imprimantei, sfaturi privind depanarea și instrucțiuni de întreținere.



<sup>1</sup> Manual imprimat în cutie.

<sup>2</sup> Manual PDF pe site-ul web Brother Solutions Center.

## Simboluri utilizate în acest manual



---

Următoarele simboluri sunt folosite în acest manual:

 <b>AVERTIZARE</b>	Indică o situație potențial periculoasă care, în situația în care produsul este manipulat fără respectarea avertizărilor și a instrucțiunilor, ar putea cauza moartea sau răniri grave.
 <b>ATENȚIE</b>	Indică o situație potențial periculoasă care, dacă nu este evitată, poate cauza răniri minore sau moderate.
<b>IMPORTANT</b>	Indică informații sau instrucțiuni care trebuie urmate. Ignorarea acestora poate cauza defecțiuni sau operațiuni eșuate.
 <b>Notă</b>	Indică note care furnizează informații sau instrucțiuni ce vă pot ajuta să înțelegeți mai bine și să utilizați mai eficient produsul.

## Măsurile generale de precauție

### Rolă DK (Etichetă DK și Bandă DK)

- Utilizați numai accesorii și consumabile Brother originale (cu marcasele  ,  ). **NU UTILIZAȚI** accesorii sau consumabile neautorizate.
- Dacă eticheta este aplicată pe o suprafață udă, murdară sau uleioasă, ea se poate dezlipi ușor. Înainte de a aplica eticheta, curățați suprafața pe care va fi aplicată eticheta.
- Rolele DK folosesc hârtie termică sau film termic ce se poate decolora sau dezlipi de pe suprafețe în cazul expunerii la raze ultraviolete, vânt sau ploaie.
- NU expuneți rolele DK la lumina directă a soarelui, temperaturi ridicate, umiditate ridicată sau praf. Depozitați-le într-un loc răcoros și întunecat. Utilizați rolele DK imediat după deschiderea ambalajului.
- Zgărirea suprafeței imprimate a etichetei cu unghiile sau cu obiecte metalice sau atingerea suprafeței imprimate cu mâinile umezite cu apă sau transpirație pot cauza decolorarea sau modificarea culorii.
- NU aplicați etichetele pe persoane, animale sau plante. De asemenea, nu aplicați niciodată etichetele pe proprietăți publice sau private fără permisiune.
- Întrucât capătul rolei DK este proiectat pentru a nu adera la bobina etichetei, e posibil ca ultima etichetă să nu fie tăiată corespunzător. În acest caz, eliminați etichetele rămase, introduceți o nouă rolă DK și reimprimați ultima etichetă.  
Notă: Pentru a ține cont de aceasta, numărul de etichete DK incluse pe fiecare rolă DK poate fi mai mare decât cel indicat pe ambalaj.
- Dacă o etichetă este dezlipită după ce a fost aplicată pe o suprafață, o parte a etichetei poate rămâne lipită.
- Înainte de a utiliza etichete CD/DVD, asigurați-vă că urmați instrucțiunile din manualul de instrucțiuni al CD/DVD player-ului dvs. privind aplicarea etichetelor CD/DVD.
- NU utilizați etichetele pentru CD/DVD într-o fantă de încărcare a player-ului CD/DVD.
- NU dezlipiți eticheta CD/DVD după ce aceasta este aplicată pe CD/DVD, e posibil ca un strat subțire să se dezlipească, provocând deteriorarea discului.
- NU aplicați etichete CD/DVD pe discuri CD/DVD proiectate pentru utilizare cu imprimante cu jet de cerneală. Etichetele se dezlipesc ușor de pe aceste discuri, iar utilizarea discurilor cu etichete care se dezlipesc poate genera pierderea sau deteriorarea datelor.
- La aplicarea etichetelor CD/DVD, folosiți aplicatorul inclus cu rolele de etichete CD/DVD. În caz contrar, CD/DVD player-ul se poate deteriora.
- Utilizatorii își asumă întreaga responsabilitate pentru aplicarea etichetelor CD/DVD. Brother nu acceptă responsabilitatea pentru pierderi sau deteriorări ale datelor cauzate de utilizarea neadecvată a etichetelor CD/DVD.
- Aveți grijă să nu scăpați rola DK din mână.
- Rolele DK folosesc hârtie termică și film termic. Eticheta și caracterele imprimate se șterg la lumina soarelui și la căldură.  
NU folosiți rolele DK pentru uz exterior care necesită durabilitate.
- În funcție de zonă, material și condițiile de mediu, eticheta se poate dezlipi sau nu mai poate fi dezlipită sau culoarea ei se poate modifica sau se poate transfera pe alte obiecte. Înainte de a aplica eticheta, verificați condițiile de mediu și materialul. Testați eticheta prin aplicarea unei mici părți a acesteia pe o zonă discretă a suprafeței țintă.
- Dacă rezultatele imprimării nu corespund așteptărilor, utilizați opțiunile de reglare din driverul imprimantei sau din Printer Setting Tool (Instrument de configurare a imprimantei).

# Cuprins

## Secțiunea I Operațiuni de bază

<b>1</b>	<b>Configurarea imprimantei de etichete</b>	<b>2</b>
	Descrierea părților componente.....	2
	Față .....	2
	Spate .....	3
	Conectarea cablului de alimentare .....	4
	Încărcarea rolei DK .....	5
	Pornirea/oprirea alimentării.....	8
<b>2</b>	<b>Imprimarea cu ajutorul unui computer (P-touch Editor)</b>	<b>9</b>
	Instalarea driverelor de imprimantă și a software-ului pe un computer .....	9
	Conectarea imprimantei de etichete la un computer .....	9
	Imprimarea de pe un computer.....	10
	Aplicații disponibile .....	10
	Crearea etichetelor de la computerul dumneavoastră.....	11
	Lipirea etichetelor .....	12
<b>3</b>	<b>Imprimarea utilizând P-touch Editor Lite (numai pentru Windows)</b>	<b>13</b>
	P-touch Editor Lite .....	13
<b>4</b>	<b>Imprimarea folosind un dispozitiv mobil</b>	<b>16</b>
	Instalarea aplicațiilor pentru utilizarea cu dispozitive mobile .....	16
	Aplicații disponibile .....	16
	Imprimarea etichetelor de pe un dispozitiv mobil.....	17
	Utilizarea unui dispozitiv mobil pentru a imprima șabloane create pe un computer.....	17
	Lipirea etichetelor .....	18
<b>5</b>	<b>Modificarea setărilor imprimantei de etichete</b>	<b>19</b>
	Printer Setting Tool (numai pentru Windows).....	19
	Înainte de a utiliza Printer Setting Tool .....	19
	Utilizarea Printer Setting Tool pentru Windows .....	20
	Setările dispozitivului pentru Windows .....	22
	Fereastra de dialog pentru setări.....	22
	Bară de meniuri .....	24
	Fila Basic (De bază) .....	25
	Fila Advanced (Avansat) .....	25
	Fila Management (Administrare) .....	25
	Aplicarea setărilor modificate la mai multe imprimante de etichete.....	26
	Setări P-touch Template pentru Windows .....	27
	Fereastra de dialog pentru setări P-touch Template .....	28
	Printer Setting Tool pentru Mac.....	30
	Înainte de a utiliza Printer Setting Tool .....	30

Utilizarea Printer Setting Tool pentru Mac .....	30
Fereastra de dialog pentru setări .....	31
Fila Basic (De bază) .....	32
Fila Advanced (Avansat) .....	32
Fila Management (Administrare) .....	32
Aplicarea setărilor modificate la mai multe imprimante de etichete .....	33
Modificarea setărilor la imprimarea de pe un dispozitiv mobil .....	34

## **6 Imprimarea etichetelor utilizând P-touch Template 35**

Operațiunile P-touch Template .....	35
Pregătirea .....	36
Specificarea setărilor în instrumentul de configurare P-touch Template .....	36
Conectarea unui scanner de coduri de bare .....	38
Imprimarea standard a șabloanelor .....	39
Imprimarea avansată a șabloanelor .....	41
Imprimarea prin căutare în baza de date .....	44
Imprimarea numerotată (număr serializat) .....	47
Numerotarea textului (serializare) .....	47
Numerotarea codului de bare (serializare) .....	48
Imprimarea cu operațiune avansată de numerotare (serializare) .....	49

## **7 Alte funcții 50**

Confirmarea setărilor imprimantei de etichete .....	50
Imprimare și decupare (Imprimarea etichetelor cu coduri de bare) (numai pentru Windows) .....	50
Coduri de bare compatibile cu funcția Imprimare și decupare .....	51
Crearea unui document cu coduri de bare pentru utilizare cu funcția Imprimare și decupare .....	51
Imprimarea etichetelor cu coduri de bare folosind funcția Imprimare și decupare .....	54
Imprimarea distribuită (numai pentru Windows) .....	56

# **Secțiunea II Utilizare**

## **8 Cum să folosiți P-touch Editor 60**

Pentru Windows .....	60
Lansarea P-touch Editor .....	60
Imprimarea cu P-touch Editor .....	62
Transferarea datelor pe imprimanta de etichete .....	63
Pentru Mac .....	64
Lansarea P-touch Editor .....	64
Moduri de operare .....	65
Transferarea datelor pe imprimanta de etichete .....	65

## **9 Utilizarea P-touch Editor Lite (numai pentru Windows) 66**

Fereastra de format .....	66
---------------------------	----

## **10 Utilizarea P-touch Transfer Manager și a P-touch Library (Windows) 70**

P-touch Transfer Manager .....	70
Transferarea șabloanelor pe P-touch Transfer Manager .....	70

Transferarea șabloanelor sau a altor date de pe computer pe imprimanta de etichete .....	73
Realizarea copiilor de siguranță pentru șabloane sau alte date salvate pe imprimanta de etichete .....	78
Ștergerea datelor de pe imprimanta de etichete.....	79
Crearea unor fișiere pachet de transfer .....	80
P-touch Library .....	81
Lansarea P-touch Library .....	81
Deschiderea și editarea șabloanelor .....	83
Imprimarea șabloanelor .....	84
Căutarea șabloanelor .....	85

## **11 Transferarea șabloanelor folosind P-touch Transfer Express (numai pentru Windows) 87**

Pregătirea P-touch Transfer Express .....	87
Transferarea șabloanelor pe P-touch Transfer Manager.....	88
Salvarea șablonului ca fișier pachet de transfer (.pdz).....	89
Distribuirea fișierului pachet de transfer (.pdz) și P-touch Transfer Express către alți utilizatori .....	91
Transferarea fișierului pachet de transfer (.pdz) pe imprimanta de etichete .....	92

## **12 Actualizarea P-touch Software 95**

Actualizarea P-touch Editor (numai pentru Windows) .....	95
Actualizarea P-touch Editor Lite (numai pentru Windows) și a firmware-ului .....	97
Pentru Windows .....	97
Pentru Mac .....	99

# **Secțiunea III Anexă**

## **13 Resetarea imprimantei de etichete 102**

Resetarea tuturor setărilor la valorile din fabrică utilizând butoanele imprimantei de etichete .....	102
Resetarea datelor utilizând Printer Setting Tool .....	102

## **14 Întreținerea 103**

Curățarea unității la exterior.....	103
Curățarea ieșirii etichetei .....	103
Curățarea rolei .....	104
Auto-curățarea capului de imprimare.....	104

## **15 Depanarea 105**

Prezentare generală .....	105
Indicațiile LED-ului .....	106
Probleme legate de imprimare .....	108
Informații privind versiunea.....	113

## **16 Specificațiile produsului 114**

Specificații pentru imprimanta de etichete .....	114
--	-----

<b>17</b>	<b>Kit de dezvoltare software</b>	<b>115</b>
<b>18</b>	<b>Observații privind utilizarea P-touch Transfer Manager</b>	<b>116</b>
	Observații privind crearea șabloanelor .....	116
	Observații privind transferarea șabloanelor .....	116
	Observații privind transferarea altor date decât șabloanele .....	116
<b>19</b>	<b>Lista codurilor de bare pentru funcția P-touch Template</b>	<b>117</b>
	Procedură generală pentru funcția P-touch Template .....	117
	Lista codurilor de bare pentru specificarea setărilor .....	118





# Operațiuni de bază

---

<b>Configurarea imprimantei de etichete</b>	<b>2</b>
<b>Imprimarea cu ajutorul unui computer (P-touch Editor)</b>	<b>9</b>
<b>Imprimarea utilizând P-touch Editor Lite (numai pentru Windows)</b>	<b>13</b>
<b>Imprimarea folosind un dispozitiv mobil</b>	<b>16</b>
<b>Modificarea setărilor imprimantei de etichete</b>	<b>19</b>
<b>Imprimarea etichetelor utilizând P-touch Template</b>	<b>35</b>
<b>Alte funcții</b>	<b>50</b>

## Descrierea părților componente

### Față

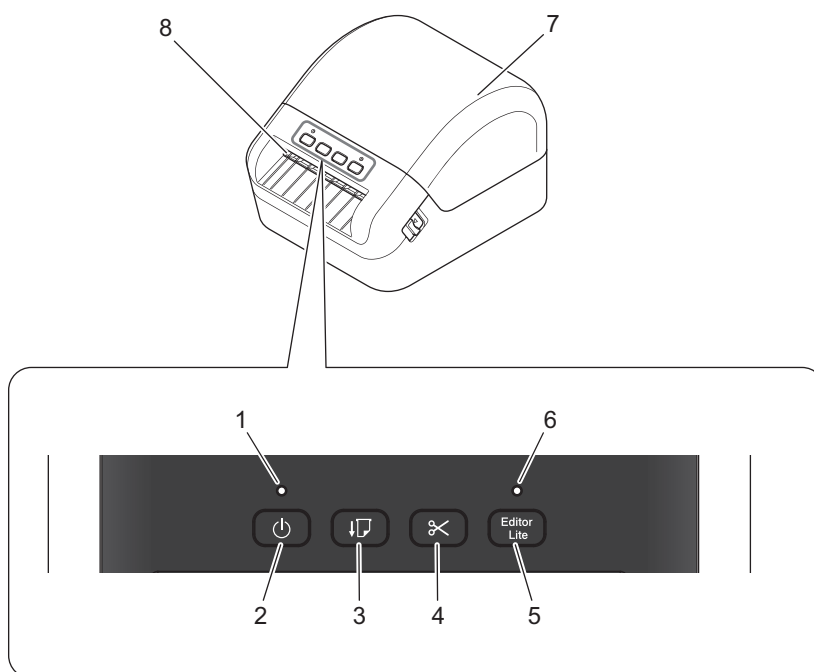

1 LED de stare

2 Butonul de alimentare

3 Butonul de încărcare

4 Butonul cutter-ului

5 Butonul Editor Lite

6 LED Editor Lite

7 Capacul compartimentului rolei DK

8 Fantă de ieșire a etichetei

## Spate

1

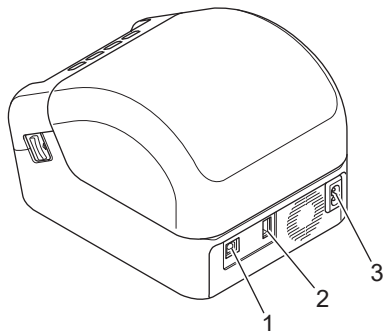

- 1 Port USB**
- 2 Port gazdă USB**
- 3 Port de alimentare c.a.**

## Conectarea cablului de alimentare

Conectați cablul de alimentare c.a. la imprimantă. Apoi, conectați cablul de alimentare c.a. într-o priză electrică împământată.

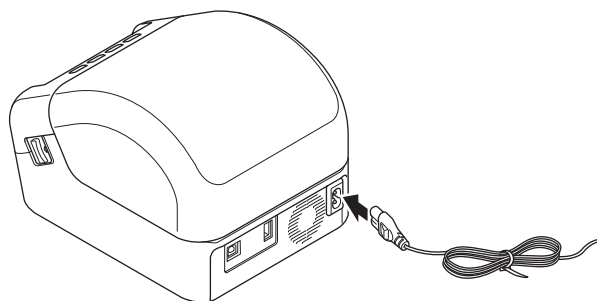

### IMPORTANT

Nu utilizați imprimanta în zone în care tensiunile de alimentare diferă față de tensiunea specifică a imprimantei. Pentru detalii privind tensiunea adecvată, consultați *Specificațiile produsului* la pagina 114.

## Încărcarea rolei DK

- 1 Asigurați-vă că imprimanta este oprită.
- 2 Trageți manetele de eliberare din ambele părți ale imprimantei pentru a deschide capacul compartimentului rolei DK.  
Țineți imprimanta de partea din față a acesteia și ridicați ferm capacul compartimentului rolei DK pentru a-l deschide.

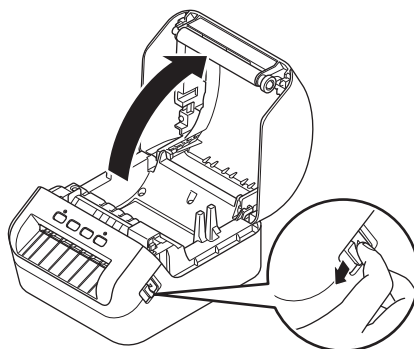

### IMPORTANT

Înainte de a utiliza imprimanta, îndepărtați foaia de protecție (1) de pe fanta de ieșire a etichetei.

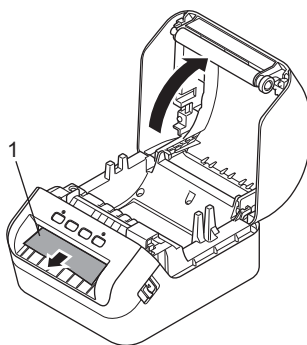

- 3 Așezați rola DK în ghidajul bobinei rolei (1).
- Asigurați-vă că brațul bobinei rolei (2) este introdus ferm în ghidajul bobinei rolei.
  - Asigurați-vă că Stabilizatorul (3) glisează în canelura imprimantei.

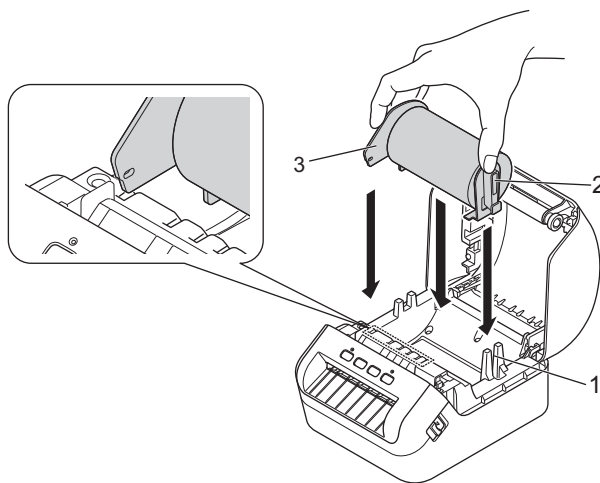

- 4 Derulați rola DK prin imprimantă.
- Aliniați marginea rolei DK cu marginea verticală a fantei de ieșire a etichetei.
  - Verificați dacă rola DK este derulată drept, astfel încât etichetele să nu fie îndoite.

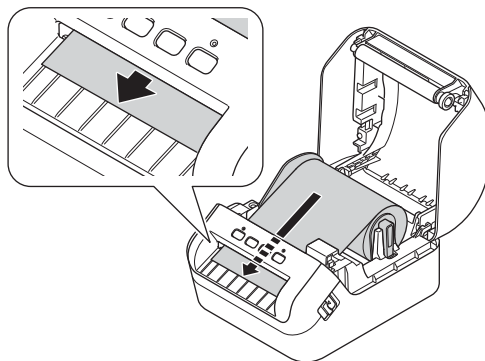

- Împingeți prima etichetă prin fanta de ieșire a etichetei până când capătul iese în afara fantei, conform ilustrației.



#### Notă

Dacă întâmpinați dificultăți la introducerea primei etichete, puteți realiza introducerea simplă prin introducerea părții de sub senzor (1).

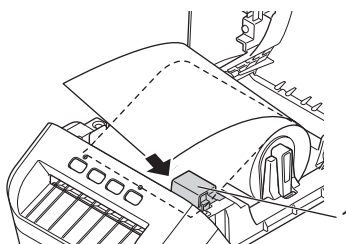

- 5 Închideți capacul compartimentului rolei DK.

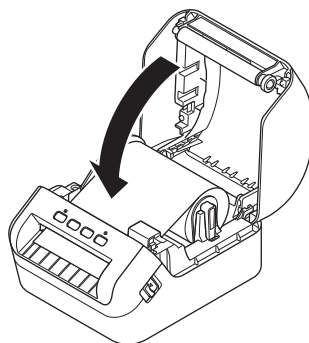

### IMPORTANT

- Nu lăsați etichete imprimate în imprimantă. Aceasta cauzează blocarea etichetelor.
- Când nu utilizați imprimanta, scoateți rolele DK din interiorul imprimantei și închideți capacul compartimentului rolei DK pentru a preveni acumularea de praf și murdărie în imprimantă.

## Pornirea/oprirea alimentării

1

**Pornire:** Apăsați butonul de alimentare (⏻) pentru a porni imprimanta. LED-ul de stare devine verde.

### IMPORTANT

---

Apăsați butonul de încărcare (↵) pentru a alinia capătul rolei DK.

---

**Oprire:** Apăsați și mențineți apăsat butonul de alimentare (⏻) din nou pentru a opri imprimanta.

### IMPORTANT

---

La oprirea imprimantei, nu deconectați cablul de alimentare c.a. decât atunci când LED-ul de stare se stinge.

---



### Instalarea driverelor de imprimantă și a software-ului pe un computer

Pentru a imprima de pe computerul dvs. cu Windows sau Mac, instalați driverul de imprimantă, P-touch Editor și alte aplicații pe computer.

#### Software pentru Windows:

Driver de imprimantă, P-touch Editor, P-touch Update Software, și Printer Setting Tool (Instrument de configurare a imprimantei)

#### Software pentru Mac:

Driver de imprimantă, P-touch Editor, P-touch Update Software și Printer Setting Tool (Instrument de configurare a imprimantei)

#### IMPORTANT

Când imprimați cu P-touch Editor, apăsați și țineți apăsat butonul P-touch Editor Lite până când LED-ul verde Editor Lite se stinge.

- 1 Vizitați site-ul nostru web ([install.brother](http://install.brother)) și descărcați programul de instalare pentru cele mai recente software-uri și manuale.
- 2 Faceți dublu clic pe fișierul .exe descărcat (pentru Windows) sau pe fișierul DMG (pentru Mac) și urmați instrucțiunile pas cu pas pentru a începe instalarea.
- 3 Închideți fereastra de dialog la finalizarea instalării.

### Conectarea imprimantei de etichete la un computer

Puteți conecta imprimanta la un computer Windows sau Mac folosind un cablu USB.

- 1 Asigurați-vă că imprimanta este oprită înainte de a conecta cablul USB.
- 2 Conectați cablul USB la portul USB din partea din spate a imprimantei și apoi la computer.

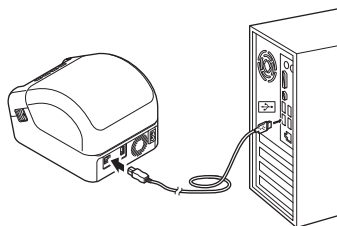

- 3 Porniți imprimanta.

## Imprimarea de pe un computer

### Aplicații disponibile

Pentru a utiliza eficient imprimanta, sunt disponibile o serie de aplicații și funcții.

Trebuie să instalați driverul de imprimantă pentru a utiliza aceste aplicații.

Vizitați site-ul nostru web ([install.brother](http://install.brother)) și descărcați programul de instalare pentru aplicații și driver de imprimantă.

Utilizare	Windows	Mac	Funcții
P-touch Editor	✓	✓	Creează și imprimă etichete personalizate cu instrumentele de desenare integrate, creați text utilizând diverse fonturi și stiluri, coduri de bare și imagini grafice importate.
P-touch Transfer Manager	✓		Vă permite să transferați șabloane și alte date pe imprimantă și să salvați copii de rezervă ale datelor pe computer. Această aplicație este instalată împreună cu P-touch Editor.
P-touch Library	✓		Gestionează și imprimă șabloane P-touch Editor. Puteți folosi P-touch Library pentru a imprima șabloane. Această aplicație este instalată împreună cu P-touch Editor.
P-touch Update Software	✓	✓	Actualizează software-ul la cea mai recentă versiune.
Printer Setting Tool (Instrument de configurare a imprimantei)	✓	✓	Specifică setările imprimantei de pe un computer.

Funcție	Windows	Mac	Funcții
Imprimare și decupare	✓		Această imprimantă poate imprima unul sau mai multe coduri de bare dintr-un fișier .pdf de dimensiunea A4/Letter. Va identifica automat codurile de bare și le va decupa și imprima în mod individual.
Imprimarea distribuită	✓		La imprimarea unui număr mare de etichete, imprimarea poate fi distribuită între mai multe imprimante. Dat fiind faptul că imprimarea este efectuată concomitent, timpul total pentru imprimare poate fi redus. Pentru mai multe informații, consultați <i>Imprimarea distribuită (numai pentru Windows)</i> la pagina 56.

## Crearea etichetelor de la computerul dumneavoastră

Există diferite metode de imprimare cu această imprimantă.



Mai jos este descrisă procedura pentru imprimare de pe un computer utilizând P-touch Editor.

- 1 Porniți P-touch Editor și apoi deschideți documentul pe care doriți să îl imprimați.
- 2 Creați un design pentru etichetă.
- 3 Verificați opțiunile de tăiere.
- 4 Selectați **File** (Fișier) > **Print** (Imprimare) sau făcând clic pe pictograma **Print** (Imprimare).

### Opțiuni de tăiere

Opțiunile de tăiere vă permit să specificați modul de alimentare și de tăiere la imprimarea etichetelor. Utilizați driverul de imprimantă pentru a selecta opțiunea de tăiere atunci când imprimați de pe computer.

Tabelul opțiunilor de tăiere a etichetelor

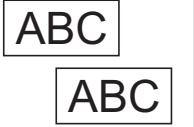
Tăiere automată	Tăiere la final	Imagine
Nu	Da	
Nu	Nu	
Da	Da sau Nu	

## Lipirea etichetelor

---

- 1 Dezlipiți eticheta de pe hârtia suport.
- 2 Așezați eticheta și apoi apăsați cu fermitate trecând degetul de sus până jos, pentru a lipi eticheta.



### Notă

Lipirea etichetelor poate fi dificilă pe suprafețe ude, murdare sau neuniforme. Etichetele se pot dezlipi ușor de pe aceste suprafețe.

---

## Imprimarea utilizând P-touch Editor Lite (numai pentru Windows)

### P-touch Editor Lite

P-touch Editor Lite este o aplicație software de creare a etichetelor pentru computere. Cu P-touch Editor Lite, nu este nevoie să instalați nicio aplicație și niciun driver de imprimantă. Pur și simplu conectați un cablu USB la imprimanta de etichete.

Această aplicație vă permite să creați și să imprimați etichete simple cu texte, cadre și imagini.

- 1 Porniți imprimanta, apoi țineți apăsat butonul P-touch Editor Lite până când LED-ul verde P-touch Editor Lite se aprinde.

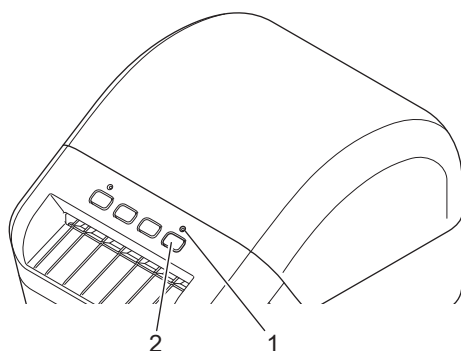

1 LED Editor Lite

2 Butonul Editor Lite



#### Notă

Software-ul P-touch Editor Lite este setat ca fiind dezactivat în mod implicit.

- 2 Conectați cablul USB la computer.

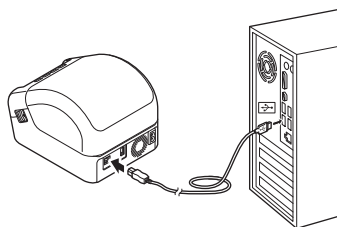

#### Notă

În cazul în care conectați imprimanta printr-un cablu USB, e posibil ca acesta să nu fie detectat corect. Dacă se întâmplă acest lucru, deconectați cablul USB, asigurați-vă că imprimanta este pornită, apoi reconectați cablul USB.

- 3 După conectarea cablului USB, pe monitorul computerului dvs. apare o fereastră de dialog. (Ecranele următoare pot fi diferite în funcție de sistemul de operare, însă procedurile de operare sunt aceleași.)

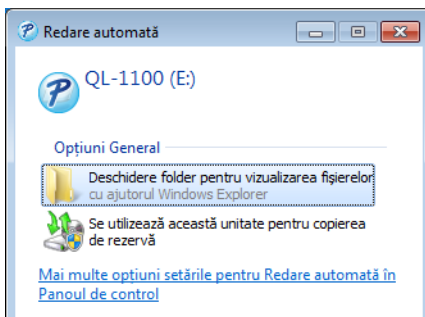

Faceți clic pe **Deschidere folder pentru vizualizarea fișierelor**.

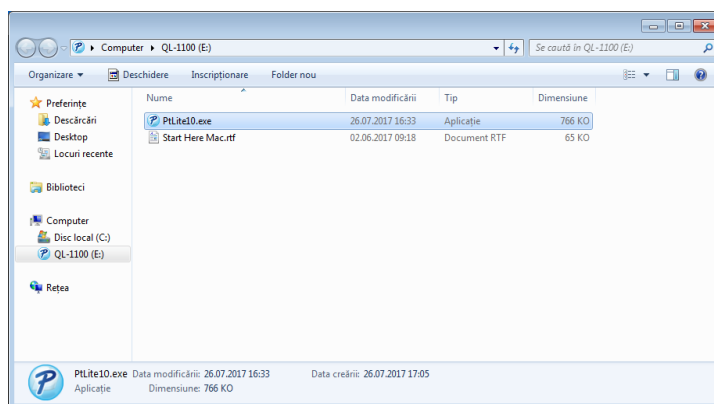

Faceți dublu clic pe **PtLite10**.



### Notă

- Dacă nu vedeți fereastra de dialog, este posibil ca aceasta să fie ascunsă în spatele unei ferestre de program software deschise. Minimizați toate ferestrele pentru a vedea fereastra de dialog.
- La prima conectare la computer a imprimantei, pornirea P-touch Editor Lite va dura mai mult decât de obicei. Dacă software-ul nu pornește automat atunci când conectați imprimanta, lansați-l din **Computerul meu**. Porniți P-touch Editor Lite făcând dublu clic pe **PTLITE10.EXE**.

4 Se lansează P-touch Editor Lite.

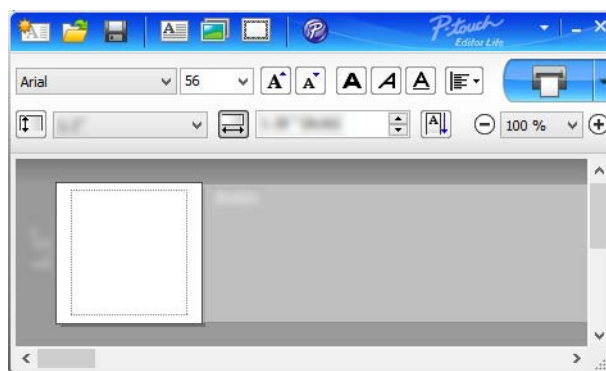

**IMPORTANT**

Nu opriți și nu deconectați imprimanta în timp ce folosiți P-touch Editor Lite.



**Notă**

Software-ul P-touch Editor Lite nu este disponibil pentru Mac.

## Instalarea aplicațiilor pentru utilizarea cu dispozitive mobile

Puteți utiliza imprimanta de etichete fie ca imprimantă independentă, fie conectată la un dispozitiv mobil. Pentru a crea și imprima etichete direct de la dispozitivul mobil, instalați aplicațiile mobile Brother și apoi conectați imprimanta la dispozitivul mobil, cu ajutorul cablului USB On-the-Go <sup>1</sup>.

<sup>1</sup> Comercializat separat

### Aplicații disponibile

Descărcați gratuit aceste aplicații Brother din Google Play:

Utilizare	Funcții
Brother iPrint&Label	Această aplicație vă permite să creați și să imprimați etichete din șabloane folosind un dispozitiv mobil.
Mobile Transfer Express	Această aplicație vă permite să utilizați un dispozitiv mobil pentru a descărca baze de date și date de etichete (create pe un computer utilizând P-touch Editor și salvate într-un serviciu de stocare în cloud), iar apoi să le trimiteți la imprimantă.



## Imprimarea etichetelor de pe un dispozitiv mobil

- 1 Porniți aplicația de imprimare mobilă de pe dispozitivul dumneavoastră mobil.



### Notă

Asigurați-vă că imprimanta este conectată la dispozitivul dvs. mobil printr-un cablu USB On-the-Go.

- 2 Selectați un șablon sau un design pentru etichetă.



### Notă

Puteți, de asemenea, selecta o etichetă sau o imagine creată anterior și o puteți imprima.

- 3 Atingeți opțiunea **Imprimare** în meniul aplicației.

### Opțiuni de tăiere

Consultați *Opțiuni de tăiere* la pagina 11.

## Utilizarea unui dispozitiv mobil pentru a imprima șabloane create pe un computer

Puteți utiliza P-touch Transfer Manager pentru a salva datele șablonului care a fost creat utilizând P-touch Editor, în format .pdz. Apoi, puteți utiliza Mobile Transfer Express pentru a trimite fișierul salvat de pe dispozitivul dvs. mobil pe imprimantă și a imprima fișierul.

- 1 Salvați datele șablonului în format .pdz utilizând P-touch Transfer Manager.  
Pentru mai multe informații, consultați *Crearea unor fișiere pachet de transfer* la pagina 80.
- 2 Utilizați una dintre următoarele metode pentru a folosi un fișier .pdz cu dispozitivul dvs. mobil.
  - Salvați fișierul utilizând un serviciu de stocare în cloud, iar apoi utilizați funcția de partajare a sistemului de operare al dispozitivului mobil pentru a partaja fișierul.
  - Trimiteți fișierul ca atașament la e-mail de pe computer pe dispozitivul mobil, iar apoi salvați fișierul pe dispozitivul mobil.
- 3 Conectați imprimanta la dispozitivul dvs. mobil, iar apoi lansați Mobile Transfer Express.  
Se afișează datele șablonului.
- 4 Selectați șablonul pe care doriți să-l imprimați și apoi transferați șablonul pe imprimantă.



### Notă

Pentru a descărca un fișier de pe un serviciu de stocare în cloud pe dispozitivul dvs. mobil, trebuie să conectați dispozitivul dvs. mobil utilizând modul infrastructură.

- 5 Utilizați scannerul de coduri de bare pentru a selecta șablonul pe care doriți să-l imprimați de pe fișierul transferat și a-l imprima.

## Lipirea etichetelor

---

- 1 Dezlipiți eticheta de pe hârtia suport.
- 2 Așezați eticheta și apoi apăsați cu fermitate trecând degetul de sus până jos, pentru a lipi eticheta.



### Notă

Lipirea etichetelor poate fi dificilă pe suprafețe ude, murdare sau neuniforme. Etichetele se pot dezlipi ușor de pe aceste suprafețe.

---

## Printer Setting Tool (numai pentru Windows)

Utilizați Printer Setting Tool (Instrument de configurare a imprimantei) pentru a specifica setările de comunicare ale imprimantei și setările P-touch Template de pe un computer cu Windows.



### Notă

Printer Setting Tool (Instrument de configurare a imprimantei) este instalat automat când utilizați programul de instalare inițial pentru a instala driverul de imprimantă. Pentru mai multe informații, consultați *Instalarea driverelor de imprimantă și a software-ului pe un computer* la pagina 9.

### IMPORTANT

Printer Setting Tool (Instrument de configurare a imprimantei) este disponibil numai cu imprimante Brother compatibile.

## Înainte de a utiliza Printer Setting Tool

- Verificați conectarea cablului de alimentare c.a. la imprimantă și la o priză electrică.
- Asigurați-vă că driverul de imprimantă a fost instalat corect și că puteți imprima.
- Conectați imprimanta la un computer cu un cablu USB.

## Utilizarea Printer Setting Tool pentru Windows

- 1 Conectați imprimanta pe care doriți să o configurați la computer.
- 2 Lansați Printer Setting Tool (Instrument de configurare a imprimantei).

### ■ Pentru Windows 7:

Faceți clic pe **Start > Toate programele > Brother > Label & Mobile Printer > Printer Setting Tool** (Instrument de configurare a imprimantei).

### ■ Pentru Windows 8 / Windows 8.1:

Din ecranul **Aplicații**, faceți clic pe **Printer Setting Tool** (Instrument de configurare a imprimantei).

### ■ Pentru Windows 10:

Faceți clic pe **Start > Brother > Printer Setting Tool** (Instrument de configurare a imprimantei).

Apare fereastra principală.

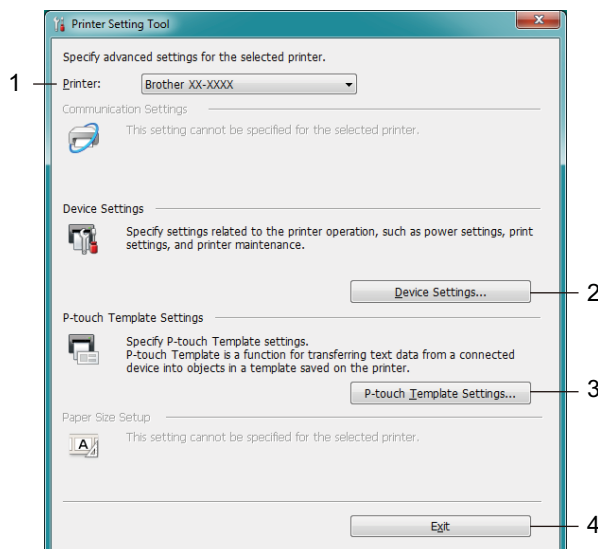

#### 1 Printer (Imprimantă)

Afișează imprimantele conectate.

#### 2 Device Settings (Setările dispozitivului)

Specifică setările dispozitivului. De exemplu, setările de alimentare.

#### 3 P-touch Template Settings (Setări P-touch Template)

Specifică setările pentru P-touch Template.

Pentru mai multe informații despre P-touch Template, descărcați „*P-touch Template Manual/Command Reference*” (*Manual privind șabloanele P-touch/Referință de comandă*) (numai în engleză) din Brother Solutions Center de la [support.brother.com/manuals](http://support.brother.com/manuals)

#### 4 Exit (Ieșire)

Închide fereastra.

- 3 Verificați dacă imprimanta pe care doriți să o configurați apare lângă **Printer** (Imprimantă). Dacă apare o imprimantă diferită, selectați imprimanta dorită din lista derulantă.
- 4 Selectați setarea pe care doriți să o modificați, iar apoi specificați sau modificați setările din fereastra de dialog.  
Pentru mai multe informații cu privire la ferestrele de dialog pentru setări, consultați *Setările dispozitivului pentru Windows* la pagina 22 sau *Setări P-touch Template pentru Windows* la pagina 27.
- 5 Faceți clic pe **Apply** (Aplicare) pentru a aplica setările imprimantei.
- 6 Faceți clic pe **Exit** (Ieșire) în fereastra principală pentru a finaliza specificarea setărilor.

#### IMPORTANT

---

Utilizați Printer Setting Tool (Instrument de configurare a imprimantei) pentru a configura imprimanta *numai* atunci când imprimanta este inactivă. Imprimanta poate funcționa necorespunzător dacă încercați să o configurați în timp ce prelucrează sau imprimă o comandă.

---

## Setările dispozitivului pentru Windows

Utilizați **Device Settings** (Setări dispozitiv) în Printer Setting Tool (Instrument de configurare a imprimantei) pentru a specifica sau modifica setările imprimantei și a computerului cu un cablu USB. Nu numai că puteți modifica setările dispozitivului pentru o imprimantă, ci puteți, de asemenea, aplica ușor aceleași setări mai multor imprimante.

La imprimarea de pe aplicația computerului, pot fi specificate diferite setări de imprimare de pe driverul de imprimantă; cu toate acestea, utilizând **Device Settings** (Setări dispozitiv) din Printer Setting Tool (Instrument de configurare a imprimantei), pot fi specificate mai multe setări avansate.

Atunci când deschideți **Device Settings** (Setări dispozitiv), setările curente ale imprimantei sunt recuperate și afișate. Dacă setările curente nu pot fi recuperate, sunt afișate setările anterioare. Dacă setările curente nu pot fi recuperate și cele anterioare nu au fost specificate, se afișează setările din fabrică ale acestui aparat.

### Fereastra de dialog pentru setări

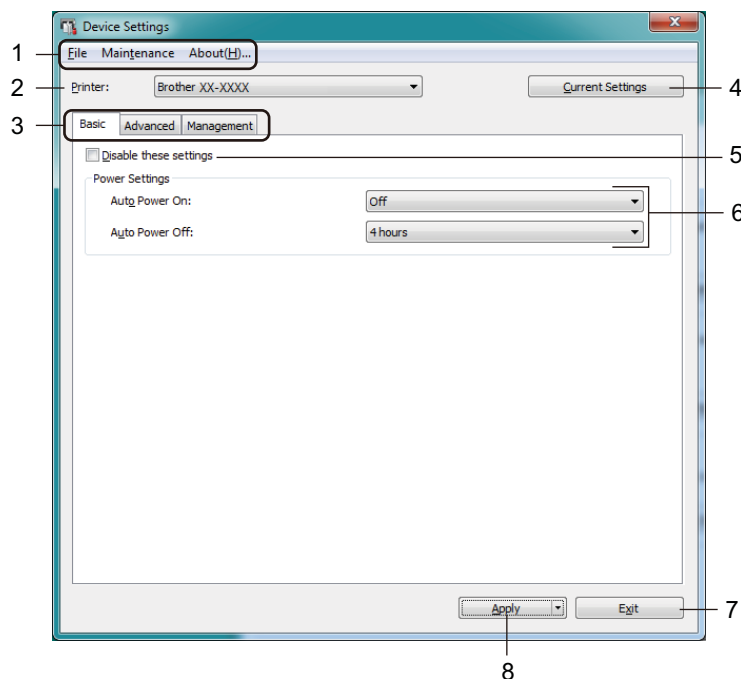

#### 1 Bară de meniuri

Comenzile sunt împărțite pe categorii în fiecare meniu (File (Fișier), Maintenance (Întreținere) și About (Despre)) după funcții.

#### 2 Printer (Imprimantă)

Specifică imprimanta pe care doriți să o configurați.

### 3 File pentru setări

Conțin setări care pot fi specificate sau modificate.



#### Notă

Dacă  apare în filă, setările din acea filă nu pot fi modificate. În plus, setările din filă nu vor fi aplicate imprimantei chiar dacă faceți clic pe **Apply** (Aplicare). Setările din filă nu vor fi salvate sau exportate nici atunci când utilizați comanda **Save in Command File** (Salvare în fișier de comandă) sau **Export** (Exportare).

### 4 Current Settings (Setări curente)

Recuperează setările de la imprimanta conectată curent și le afișează în fereastra de dialog. De asemenea, setările vor fi recuperate pentru parametrii din file cu .

### 5 Disable these settings (Dezactivarea acestor setări)

Când este bifată această casetă,  apare în filă, iar setările nu mai pot fi specificate sau schimbate.

Setările dintr-o filă unde apare  nu vor fi aplicate imprimantei chiar dacă faceți clic pe **Apply** (Aplicare). În plus, setările din filă nu vor fi salvate sau exportate nici atunci când utilizați comanda **Save in Command File** (Salvare în fișier de comandă) sau **Export** (Exportare).

### 6 Parametri

Afișează setările curente.

### 7 Exit (Ieșire)

Iese din **Device Settings** (Setări dispozitiv) și revine la fereastra principală a Printer Setting Tool (Instrument de configurare a imprimantei).

### 8 Apply (Aplicare)

Aplică setările imprimantei.

Pentru a salva setările specificate într-un fișier de comandă, selectați **Save in Command File** (Salvare în fișier de comandă) din lista derulantă.

## Bară de meniuri

---

Opțiunile de meniu **File** (Fișier)

- **Apply Settings to the Printer (Aplicarea setărilor la imprimantă)**  
Aplică setările imprimantei.
- **Check Setting (Verificare setare)**  
Afișează setările curente.
- **Save Settings in Command File (Salvarea setărilor în fișier de comandă)**  
Salvează setările specificate într-un fișier de comandă.
- **Import (Importare)**  
Importă un fișier exportat.
- **Export (Exportare)**  
Salvează setările curente într-un fișier.

Opțiunile de meniu **Maintenance** (Întreținere)

- **Print Unit Settings... (Imprimarea setărilor unității...)**  
Imprimă un raport care conține informații despre versiunea curentă de firmware și setările dispozitivului. De asemenea, puteți imprima acest raport utilizând butonul cutter-ului (✂). Pentru mai multe informații, consultați *Confirmarea setărilor imprimantei de etichete* la pagina 50.



### Notă

Atunci când imprimați acest raport, vă recomandăm să utilizați rola DK de 62 mm sau o rolă mai lată.

- **Factory Reset (Resetare la valorile din fabrică)**  
Resetează toate setările la valorile din fabrică, inclusiv setările dispozitivului și datele transferate.
- **Reset only Device Settings (Resetează numai setările dispozitivului)**  
Resetează setările dispozitivului din fila Basic (De bază), Advanced (Avansat) și Management (Administrare) la setările din fabrică.
- **Delete Template and Database (Ștergerea șabloanelor și a bazelor de date)**  
Șterge șabloanele și bazele de date stocate în imprimantă.
- **Option Settings (Setări pentru opțiuni)**  
Dacă este bifată caseta **Do not display an error message if the current settings cannot be retrieved at startup** (Nu afișați un mesaj de eroare dacă setările curente nu pot fi recuperate la pornire), nu va fi afișat un mesaj data viitoare.



## Fila Basic (De bază)

---

- **Auto Power On (Pornire automată)**

Specifică dacă imprimanta pornește automat când cablul de alimentare de c.a. este conectat la o priză electrică.

- **Auto Power Off (Oprire automată)**

Specifică perioada de timp care trece înainte ca imprimanta să se oprească automat atunci când e conectată la o priză electrică.

## Fila Advanced (Avansat)

---

- **Print Data after Printing (Date de imprimat după imprimare)**

Specifică dacă datele de imprimat să fie sau să nu fie șterse după imprimare.

- **Printer Information Report (Raportul de informații ale imprimantei)**

Selectează informațiile pe care doriți să le includeți în Raportul de informații ale imprimantei.

- **Auto Cut (Tăiere automată)**

Setați metoda de tăiere atunci când imprimați mai multe etichete.

- **Serialize Mode (Mod serializare)**

Specifică modul în care puteți serializa (numărul) etichetelor imprimate.

## Fila Management (Administrare)

---

### IMPORTANT

---

Pentru a afișa această filă, trebuie să dețineți privilegii de administrator pentru computer sau imprimantă. Verificați dacă aveți drepturi de administrator pentru imprimantă făcând clic pe **Proprietăți imprimantă** și apoi clic pe fila **Securitate**.

- **Command Mode (Mod de comandă)**

Selectează tipul modului de comandă.

## Aplicarea setărilor modificate la mai multe imprimante de etichete

---

- 1 După aplicarea setărilor la prima imprimantă, deconectați-o de la computer și apoi conectați a doua imprimantă.
- 2 Selectați imprimantă din lista derulantă **Printer** (Imprimantă).
- 3 Faceți clic pe **Apply** (Aplicare). Aceleași setări care au fost aplicate primei imprimante vor fi aplicate și celei de-a doua imprimante.
- 4 Repetați pașii 1 – 3 pentru toate imprimantele ale căror setări doriți să le modificați.



### Notă

---

Pentru a salva setările curente într-un fișier, faceți clic pe **File** (Fișier) > **Export** (Exportare).

Aceleași setări pot fi aplicate unei alte imprimante făcând clic pe **File** (Fișier) > **Import** (Importare), iar apoi selectând fișierul de setări exportat. Pentru mai multe informații, consultați *Setările dispozitivului pentru Windows* la pagina 22.

---

## Setări P-touch Template pentru Windows

Modul șablon P-touch vă permite să introduceți date în obiectele cu text și coduri de bare dintr-un șablon descărcat folosind alte dispozitive conectate la imprimantă.

Rețineți că opțiunile și consumabilele disponibile pot varia în funcție de țară.

Pentru a specifica sau a modifica funcțiile șablonului P-touch, selectați Printer Setting Tool (Instrument de configurare a imprimantei) și selectați **P-touch Template Settings** (Setări P-touch Template).



### Notă

- Modul P-touch Template este compatibil și cu alte dispozitive de intrare precum o scală, un aparat de testare, un controler sau un dispozitiv logic programabil.
- Pentru mai multe informații despre Setările P-touch Template, descărcați „*P-touch Template Manual/Command Reference*” (*Manual privind șabloanele P-touch/Referință de comandă*) (numai în engleză) din Brother Solutions Center de la [support.brother.com/manuals](http://support.brother.com/manuals)

## Fereastra de dialog pentru setări P-touch Template

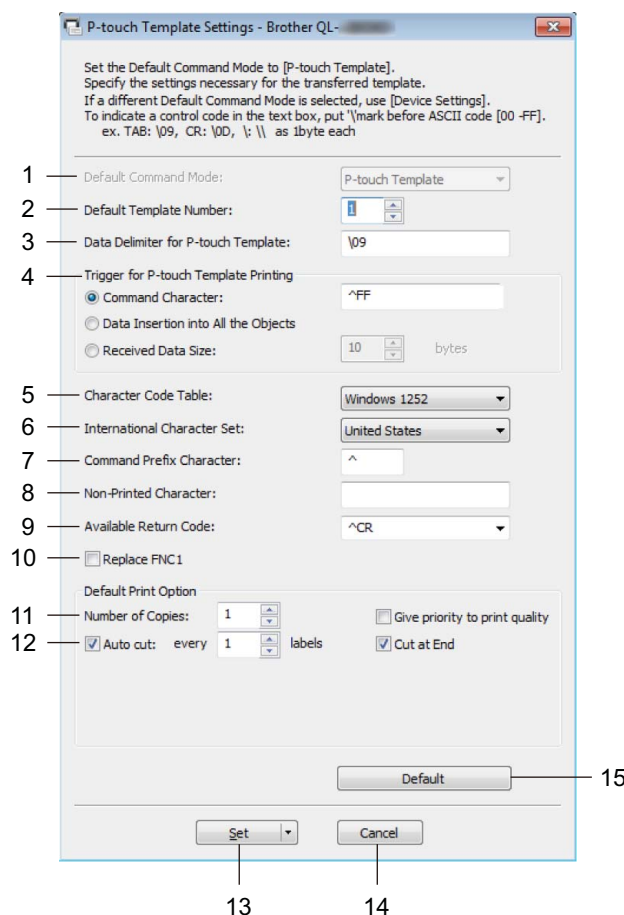

### 1 Default Command Mode (Mod de comandă implicit)

Specifică modul P-touch Template ca mod implicit.

Pentru a schimba modul, consultați *Fila Management (Administrare)* la pagina 25.

### 2 Default Template Number (Număr de șablon implicit)

Specifică un număr de șablon implicit pe care imprimanta îl setează atunci când este pornită. Dacă nu doriți să transferați un șablon în imprimantă, nu specificați un număr de șablon.

### 3 Data Delimiter for P-touch Template (Delimitator de date pentru P-touch Template)

Afișează un simbol utilizat pentru a indica limitele dintre grupuri de date într-un fișier (maximum 20 de caractere).

### 4 Trigger for P-touch Template Printing (Declanșare pentru imprimarea șablonului P-touch)

Specifică o declanșare pentru începerea imprimării de la un număr de opțiuni.

- **Command Character** (Caracter comandă): Imprimarea începe atunci când este recepționat caracterul de comandă specificat aici.
- **Data Insertion into All the Objects** (Introducerea datelor în toate obiectele): Imprimarea începe atunci când este recepționat delimitatorul pentru ultimul obiect.
- **Received Data Size** (Mărime date primite): Imprimarea începe atunci când este recepționat numărul de caractere specificat aici. Cu toate acestea, delimitatoarele nu sunt numărate în numărul de caractere.

## 5 Character Code Table (Tabel cu coduri de caractere)

Selectează unul dintre seturile de coduri de caractere.

## 6 International Character Set (Set de caractere internaționale)

Lista seturilor de caractere pentru anumite țări.

Următoarele coduri variază în funcție de țara selectată:

**23h 24h 40h 5Bh 5Ch 5Dh 5Eh 60h 7Bh 7Ch 7Dh 7Eh**

Pentru a schimba caracterele, descărcați „*P-touch Template Manual/Command Reference*” (*Manual privind șabloanele P-touch/Referință de comandă*) (numai în engleză) din pagina **Manuale** dedicată modelului dvs. din Brother Solutions Center, la adresa [support.brother.com/manuals](http://support.brother.com/manuals)

## 7 Command Prefix Character (Caracter prefix comandă)

Specifică codul caracterului de prefix, care identifică comenzile utilizate în modul P-touch Template.

## 8 Non-Printed Character (Caracter neimprimat)

Caracterele specificate aici nu sunt imprimate atunci când sunt primite datele (maximum 20 de caractere).

## 9 Available Return Code (Cod retur disponibil)

Codul de rând nou este utilizat la alimentarea datelor pentru a indica faptul că următoarele date trebuie mutate pe următorul rând într-un obiect text. Selectați unul din cele patru coduri de rând nou sau introduceți codul de rând nou dorit (maximum 20 de caractere).

## 10 Replace FNC1 (Înlocuire FNC1)

Înlocuiește codurile GS cu FNC1.

## 11 Number of Copies (Număr de copii)

Setează numărul de copii (maximum 99 de copii).

## 12 Opțiune de tăiere

Specifică dacă imprimanta trebuie să taie etichetele automat și numărul de etichete de imprimat înainte de a fi tăiate (maximum 99 de etichete).

## 13 Set (Setare)

Aplică setările imprimantei.

Pentru a salva setările specificate într-un fișier de comandă pentru reutilizare ulterioară, selectați **Save in Command File** (Salvare în fișier de comandă) din lista derulantă.

## 14 Cancel (Anulare)

Anulează setările și închide fereastra de dialog. Setările rămân neschimbate.

## 15 Default (Implicit)

Readuce toate valorile setărilor din fereastra de dialog Setări P-touch Template la valorile implicite.

## Printer Setting Tool pentru Mac

Cu ajutorul Printer Setting Tool (Instrument de configurare a imprimantei), puteți specifica setările de comunicare ale imprimantei și setările dispozitivului de pe un computer Mac. Nu numai că puteți modifica setările dispozitivului pentru o imprimantă, ci puteți, de asemenea, aplica ușor aceleași setări mai multor imprimante.



### Notă

Printer Setting Tool (Instrument de configurare a imprimantei) este instalat automat când utilizați programul de instalare inițial pentru a instala driverul de imprimantă. Pentru mai multe informații, consultați *Instalarea driverelor de imprimantă și a software-ului pe un computer* la pagina 9.

5

### IMPORTANT

Printer Setting Tool (Instrument de configurare a imprimantei) este disponibil numai cu imprimante Brother compatibile.

## Înainte de a utiliza Printer Setting Tool

- Verificați conectarea cablului de alimentare c.a. la imprimantă și la o priză electrică.
- Asigurați-vă că driverul de imprimantă a fost instalat corect și că puteți imprima.
- Conectați imprimanta la un computer cu un cablu USB.

## Utilizarea Printer Setting Tool pentru Mac

- 1 Conectați imprimanta pe care doriți să o configurați la computer.
- 2 Faceți clic pe **Macintosh HD > Aplicații > Brother > Printer Setting Tool** (Instrument de configurare a imprimantei) > **Printer Setting Tool.app**.  
Apare fereastra **Printer Setting Tool** (Instrument de configurare a imprimantei).
- 3 Verificați dacă imprimanta pe care doriți să o configurați apare lângă **Printer** (Imprimantă). Dacă apare o imprimantă diferită, selectați imprimanta dorită din lista de tip pop-up.
- 4 Selectați oricare filă **Setări**, iar apoi specificați sau modificați setările dorite.
- 5 Faceți clic pe **Apply Settings to the Printer** (Aplicarea setărilor la imprimantă) pentru a aplica setările la imprimantă.
- 6 Faceți clic pe **Exit** (Ieșire).

### IMPORTANT

Utilizați Printer Setting Tool (Instrument de configurare a imprimantei) pentru a configura imprimanta *numai* atunci când imprimanta este inactivă. Imprimanta poate funcționa necorespunzător dacă încercați să o configurați în timp ce prelucrează sau imprimă o comandă.

## Fereastra de dialog pentru setări

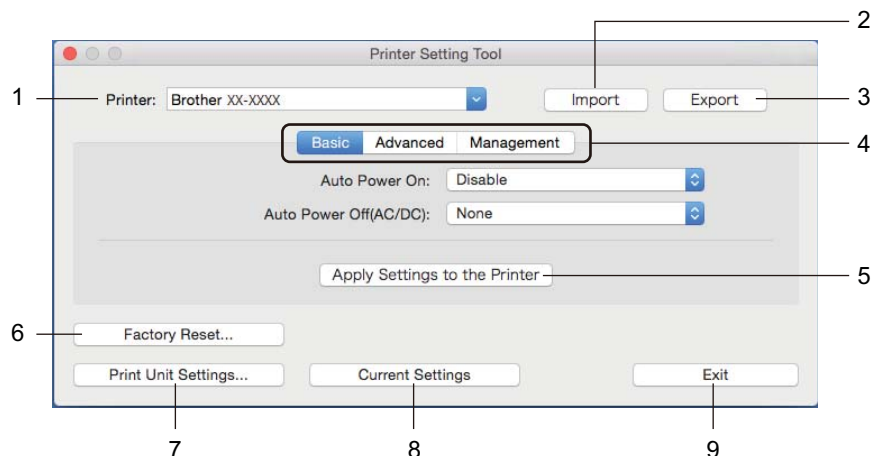

5

### 1 Printer (Imprimantă)

Afișează imprimantele conectate.

### 2 Import (Importare)

Importă setări dintr-un fișier.

### 3 Export (Exportare)

Salvează setările curente într-un fișier.

### 4 File pentru setări

Conține setări pe care le puteți specifica sau modifica.

### 5 Apply Settings to the Printer (Aplicarea setărilor la imprimantă)

Aplică setările imprimantei.

### 6 Factory Reset (Resetare la valorile din fabrică)

Resetează toate setările la valorile din fabrică, inclusiv setările dispozitivului și datele transferate.

### 7 Print Unit Settings (Imprimarea setărilor unității)

Imprimă un raport care conține informații despre versiunea firmware și setările dispozitivului.

De asemenea, puteți imprima acest raport utilizând butonul cutter-ului (✂). Pentru mai multe informații, consultați *Confirmarea setărilor imprimantei de etichete* la pagina 50.



### Notă

Atunci când imprimați acest raport, vă recomandăm să utilizați rola DK de 62 mm sau o rolă mai lată.

### 8 Current Settings (Setări curente)

Recuperează setările de la imprimanta conectată curent și le afișează în fereastra de dialog.

### 9 Exit (Ieșire)

Închide Printer Setting Tool (Instrument de configurare a imprimantei).

## Fila Basic (De bază)

---

- **Auto Power On (Pornire automată)**

Specifică dacă imprimanta pornește automat când cablul de alimentare de c.a. este conectat la o priză electrică.

- **Auto Power Off (Oprire automată)**

Specifică perioada de timp care trece înainte ca imprimanta să se oprească automat atunci când e conectată la o priză electrică.

## Fila Advanced (Avansat)

---

- **Print Data after Printing (Date de imprimat după imprimare)**

Specifică dacă datele de imprimat să fie sau să nu fie șterse după imprimare.

- **Printer Information Report (Raportul de informații ale imprimantei)**

Selectează informațiile pe care doriți să le includeți în Printer Information Report (Raportul de informații ale imprimantei).

- **Cut Settings (Setări decupare)**

Setați metoda de tăiere atunci când imprimați mai multe etichete.

- **Serialize Mode (Mod serializare)**

Specifică modul în care puteți serializa (numărul) etichetelor imprimate.

## Fila Management (Administrare)

---

- **Command Mode (Mod de comandă)**

Selectează tipul modului de comandă.



## Aplicarea setărilor modificate la mai multe imprimante de etichete

---

- 1 După aplicarea setărilor la prima imprimantă, deconectați imprimanta de la computer și apoi conectați a doua imprimantă la computer.
- 2 Selectați imprimantă din lista derulantă **Printer** (Imprimantă).
- 3 Faceți clic pe **Apply Settings to the Printer** (Aplicarea setărilor la imprimantă). Aceleași setări care au fost aplicate primei imprimante vor fi aplicate și celei de-a doua imprimante.
- 4 Repetați pașii 1 – 3 pentru toate imprimantele ale căror setări doriți să le modificați.



### Notă

---

Pentru a salva setările curente într-un fișier, faceți clic pe **Export** (Exportare).

Aceleași setări pot fi aplicate unei alte imprimante făcând clic pe **Import** (Importare), iar apoi selectând fișierul de setări exportat. Pentru mai multe informații, consultați *Fereastra de dialog pentru setări* la pagina 31.

---

## Modificarea setărilor la imprimarea de pe un dispozitiv mobil

Dacă utilizați un dispozitiv mobil, modificați setările utilizând aplicația înainte de imprimare. Setările care pot fi modificate variază în funcție de aplicație.



### Notă

Înainte de conectarea unui dispozitiv mobil, puteți specifica setări detaliate conectând imprimanta la un computer și utilizând Printer Setting Tool (Instrument de configurare a imprimantei). Pentru mai multe informații, consultați *Modificarea setărilor imprimantei de etichete* la pagina 19.

## Operațiunile P-touch Template

Modul șablon P-touch vă permite să introduceți date în obiectele cu text și coduri de bare dintr-un șablon descărcat folosind alte dispozitive conectate la imprimanta de etichete.

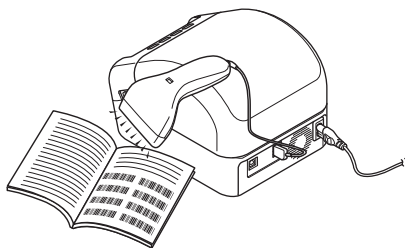

### Operațiuni de bază

■ *Imprimarea standard a șabloanelor* (consultați pagina 39)

Descărcați șabloane sau imagini utilizate frecvent și scanați un cod de bare pentru a selecta elementul de imprimat.

■ *Imprimarea avansată a șabloanelor* (consultați pagina 41)

Descărcați un șablon și scanați un cod de bare pentru a imprima o copie sau a introduce datele scanate într-un șablon diferit.

■ *Imprimarea prin căutare în baza de date* (consultați pagina 44)

Descărcați o bază de date legată de un șablon și scanați un cod de bare pentru a găsi o înregistrare de introdus în șablon și a-l imprima.

### Funcții avansate

■ *Imprimarea numerotată (număr serializat)* (consultați pagina 47)

Incrementați automat un text imprimat sau coduri de bare în orice șablon descărcat.



#### Notă

- Modul P-touch Template este compatibil și cu alte dispozitive de intrare precum o scală, un aparat de testare, un controler sau un dispozitiv logic programabil.
- Consultați „*P-touch Template Manual/Command Reference*” (*Manual privind șabloanele P-touch/Referință de comandă*) pentru mai multe informații. Puteți descărca cele mai recente versiuni din Brother Solutions Center la [support.brother.com/manuals](http://support.brother.com/manuals)

## Pregătirea

Înainte de a conecta scanerul de coduri de bare la imprimantă, specificați setările scanerului de coduri de bare utilizând setările P-touch Template (din Printer Setting Tool (Instrument de configurare a imprimantei)).

### Specificarea setărilor în instrumentul de configurare P-touch Template

- 1 Conectați imprimanta și computerul folosind un cablu USB, iar apoi porniți imprimanta.
- 2 Lansați Printer Setting Tool (Instrument de configurare a imprimantei).
  - **Pentru Windows 7:**  
Faceți clic pe **Start > Toate programele > Brother > Label & Mobile Printer > Printer Setting Tool** (Instrument de configurare a imprimantei).
  - **Pentru Windows 8 / Windows 8.1:**  
Din ecranul **Aplicații**, faceți clic pe **Printer Setting Tool** (Instrument de configurare a imprimantei).
  - **Pentru Windows 10:**  
Faceți clic pe **Start > Brother > Printer Setting Tool** (Instrument de configurare a imprimantei).
- 3 Faceți clic pe **P-touch Template Settings** (Setări P-touch Template).

4 Selectați setările adecvate și faceți apoi clic pe **Set** (Setare).

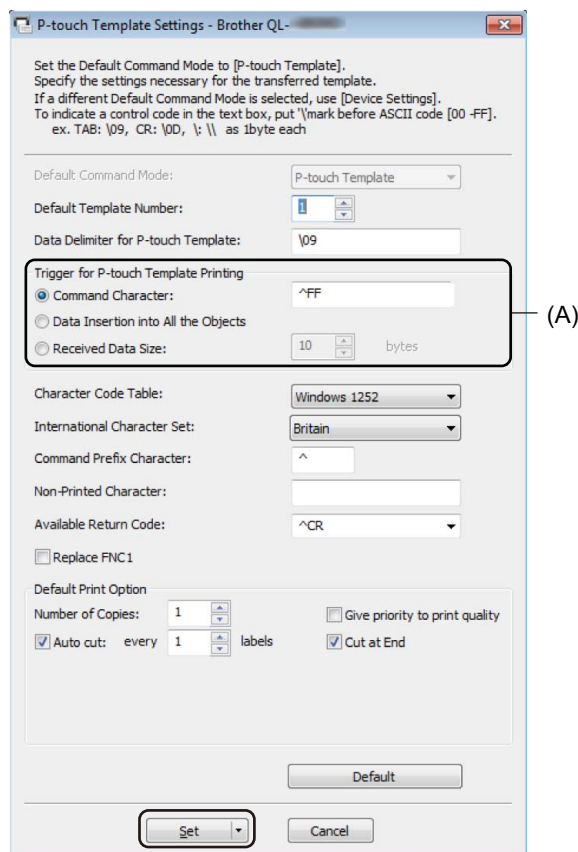

**Notă**

- În mod implicit, imprimarea începe când codul „^FF” este scanat de pe un cod de bare utilizând un scanner de coduri de bare. (Acest lucru poate fi modificat cu setările evidențiate prin (A) în imaginea anterioară.) Dacă opțiunea **Received Data Size** (Mărimea datelor primite) este selectată cu setarea numărului de biți, șablonul se va imprima automat după scanarea numărului de biți specificat.
- Deoarece setarea modului de imprimare revine la modul raster de fiecare dată când imprimați de pe computer, trebuie să schimbați setarea la modul șablon din nou.
- Dacă opriți imprimanta și apoi o porniți din nou, imprimanta pornește în modul șablon.

## Conectarea unui scaner de coduri de bare

Vă recomandăm să utilizați un scaner de coduri de bare fiabil, de înaltă calitate și să verificați specificațiile scannerului de coduri de bare înainte de a selecta un model.

■ Metode de conectare a unui scaner de coduri de bare:

Utilizați interfața gazdei USB.

■ Criterii recomandate de selectare a scannerului de coduri de bare:

Atunci când utilizați interfața gazdei USB: modele din clasa HID care pot fi identificate ca tastatură.



### Notă

- Pentru modul P-touch Template, șabloanele trebuie mai întâi descărcate de pe un computer pe imprimantă cu ajutorul P-touch Transfer Manager. Pentru mai multe informații, consultați *Utilizarea P-touch Transfer Manager și a P-touch Library (Windows)* la pagina 70.
- Scannerul de coduri de bare trebuie programat pentru a utiliza tastatura pentru engleză. Pentru începători, scannerul de coduri de bare trebuie programat pentru a scana date fără caractere cu prefixe sau sufixe. Pentru utilizatorii avansați, caracterele cu prefixe și sufixe pot fi utilizate drept comenzi pentru imprimantă pentru a crea șabloane personalizate.
- Contactați producătorul pentru mai multe informații referitoare la modul de utilizare și programare a modelului de scaner de coduri de bare.

## Imprimarea standard a șabloanelor

Descărcați șabloane sau imagini utilizate frecvent și scanați un cod de bare pentru a selecta elementul de imprimat.

Exemplu:



### Notă

- Pentru mai multe informații despre codurile de bare care pot fi scanate utilizând diferite setări, consultați *Lista codurilor de bare pentru funcția P-touch Template* la pagina 117.
- Obiectele grupate vor fi convertite și trimise ca imagine.



- 1 Cu ajutorul P-touch Transfer Manager, transferați (din P-touch Editor) un șablon (format de etichetă) pe imprimantă. Pentru mai multe informații, consultați *Utilizarea P-touch Transfer Manager și a P-touch Library (Windows)* la pagina 70.



### Notă

Un obiect text dintr-un format de etichetă poate fi convertit într-o imagine. După convertirea în imagine, textul nu mai poate fi modificat. Acest lucru este util pentru protejarea șabloanelor frecvent utilizate împotriva editării accidentale.

În fereastra de formate a P-touch Editor, faceți clic dreapta pe obiectul text și apoi faceți clic pe **Properties** (Proprietăți). Faceți clic pe fila **Expanded** (Extins) și apoi bifați caseta **Text Cannot Be Edited** (Textul nu poate fi editat).

Dacă fila **Expanded** (Extins) nu se afișează, faceți clic pe **Tools** (Instrumente) > **Options** (Opțiuni) > **General** (Generalități). În secțiunea **Others** (Altele), selectați caseta **Display Expanded Tabs of Object Properties** (Afișați file extinse ale proprietăților obiectului).

Când caseta este debifată, obiectul este convertit la loc în text editabil.



- 2 Atunci când transferați date în **Configurations** (Configurații) din P-touch Transfer Manager, selectați folderul care conține datele pe care doriți să le transferați.



### Notă

- Atunci când un șablon este transferat în **Configurations** (Configurații) din P-touch Transfer Manager, numărul **Key Assign** (Atribuire cheie) este atribuit automat.
  - Pentru operațiile de bază, puteți specifica un număr **Key Assign** (Atribuire cheie) cuprins între 1 și 10.
  - Pentru operații avansate, puteți specifica un număr **Key Assign** (Atribuire cheie) între 1 și 99 pentru orice șabloane descărcate pe imprimantă, dar trebuie să scanați diferite coduri de bare la pasul ⑥ pentru selectare și imprimare. Pentru mai multe informații, descărcați „*P-touch Template Manual/Command Reference*” (*Manual privind șabloanele P-touch/Referință de comandă*) (numai în engleză) de la Brother Solutions Center la [support.brother.com/manuals](http://support.brother.com/manuals)
- Puteți adăuga directoare personalizate la **Configurations** (Configurații) și puteți trage și glisa un șablon transferat în acel director personalizat pentru a gestiona diferite seturi de șabloane.

- 3 Selectați șablonul transferat, iar apoi faceți clic pe **Transfer** pentru a descărca șablonul la numărul **Key Assign** (Atribuire cheie) din imprimantă.
- 4 Scanați codul de bare *Comandă de șablon P-touch (Inițializare + începerea specificării setărilor)*. Consultați *Lista codurilor de bare pentru funcția P-touch Template* la pagina 117.
- 5 Din lista de coduri de bare din *Setări de bază*, scanați fiecare cod de bare pentru a transmite o comandă sau setare la imprimantă.



#### Notă

- Setările pot fi efectuate cu mai multe comenzi.
- Dacă nu au fost efectuate setări prin scanarea comenzilor codurilor de bare, va fi imprimat un șablon utilizând setările P-touch Template. Setările implicite P-touch Template vor fi imprimate într-o singură copie cu opțiunea **Auto Cut** (Tăiere automată) setată pe **On** (Pornit).

Pentru mai multe informații despre setările P-touch Template, descărcați „*P-touch Template Manual/Command Reference*” (*Manual privind șabloanele P-touch/Referință de comandă*) (numai în engleză) din Brother Solutions Center de la [support.brother.com](http://support.brother.com)

- Pentru a specifica numărul de copii dorite, scanați codul de bare *Număr de copii*, iar apoi scanați codurile de bare de sub *Pentru introducerea numerelor* pentru a specifica un număr format din trei cifre.

Exemplu:

Specificați numerele prin scanarea următoarelor coduri de bare: 7-[0][0][7], 15-[0][1][5]

- Pentru a schimba setarea pentru numărul de copii, scanați din nou codul de bare *Număr de copii*, iar apoi scanați codurile de bare pentru noul număr format din trei cifre.

- 6 Scanați codul de bare de sub *Număr de șablon presetat* cu numărul identic cu numărul **Key Assign** (Atribuire cheie) pentru formatul de etichetă dorit.
- 7 Eticheta specificată este imprimată.



## Imprimarea avansată a șabloanelor

Descărcați un șablon și scanați un cod de bare pentru a imprima o copie sau a introduce datele scanate într-un șablon diferit.



### Notă

- Pentru mai multe informații despre codurile de bare care pot fi scanate utilizând diferite setări, consultați *Lista codurilor de bare pentru funcția P-touch Template* la pagina 117.
- Dacă un cod de bare are un protocol diferit față de codul de bare din șablonul înregistrat deja cu imprimanta, este posibil să nu puteți crea sau imprima codul de bare.
- În funcție de modelele de scanner de coduri de bare folosite, este posibil ca anumite standarde și protocoale ale codului de bară să nu fie compatibile cu această imprimantă.

- 1 Cu ajutorul P-touch Transfer Manager, transferați (din P-touch Editor) un șablon (format de etichetă) pe imprimantă. Pentru mai multe informații, consultați *Utilizarea P-touch Transfer Manager și a P-touch Library (Windows)* la pagina 70.



CODE128/9 cifre

### IMPORTANT

Este important să concepeți șabloane care să îndeplinească cerințele codului de bare sau ale protocolului. Dimensiunea etichetei și poziția codului de bare trebuie să fie adecvate pentru numărul și tipul caracterelor trimise de pe scannerul de coduri de bare. Un cod de bare din șablon nu poate fi creat sau scanat în cazul în care codul de bare cu datele introduse nu se potrivește în totalitate în zona de imagine imprimabilă a etichetei.

- 2 Atunci când transferați date în **Configurations** (Configurații) din P-touch Transfer Manager, selectați folderul care conține datele pe care doriți să le transferați.



### Notă

- Atunci când un șablon este transferat în **Configurations** (Configurații) din P-touch Transfer Manager, numărul **Key Assign** (Atribuire cheie) este atribuit automat.
  - Puteți specifica un număr **Key Assign** (Atribuire cheie) între 1 și 10 pentru orice șabloane descărcate pe imprimantă.
- Puteți adăuga directoare personalizate la **Configurations** (Configurații) și puteți trage și glisa un șablon transferat în acel director personalizat pentru a gestiona diferite seturi de șabloane.

- 3 Selectați șablonul transferat, iar apoi faceți clic pe **Transfer** pentru a descărca șablonul la numărul **Key Assign** (Atribuire cheie) din imprimantă.
- 4 Scanați codul de bare *Comandă de șablon P-touch (Inițializare + începerea specificării setărilor)*. Pentru mai multe informații, consultați *Lista codurilor de bare pentru funcția P-touch Template* la pagina 117.
- 5 Din lista de coduri de bare din *Setări de bază*, scanați fiecare cod de bare pentru a transmite o comandă sau setare la imprimantă.



#### Notă

- Setările pot fi efectuate cu mai multe comenzi.
- Dacă nu au fost efectuate setări prin scanarea comenzilor codurilor de bare, va fi imprimat un șablon utilizând setările P-touch Template. Setările implicite P-touch Template vor fi imprimate într-o singură copie cu opțiunea **Auto Cut** (Tăiere automată) setată pe **On** (Pornit).

Pentru mai multe informații despre instrumentul de configurare P-touch Template, descărcați „*P-touch Template Manual/Command Reference*” (*Manual privind șabloanele P-touch/Referință de comandă*) (numai în engleză) din Brother Solutions Center de la [support.brother.com/manuals](http://support.brother.com/manuals)

- Pentru a specifica numărul de copii dorite, scanați codul de bare *Număr de copii*, iar apoi scanați codurile de bare de sub *Pentru introducerea numerelor* pentru a specifica un număr format din trei cifre. Setarea este aplicată automat atunci când cele trei cifre au fost specificate.

Exemplu:

Specificați numerele prin scanarea următoarelor coduri de bare: 7-[0][0][7], 15-[0][1][5]

- Pentru a schimba setarea pentru numărul de copii, scanați din nou codul de bare *Număr de copii*, iar apoi scanați codurile de bare pentru noul număr format din trei cifre.

- 6 Scanați codul de bare *Selectare șablon* iar apoi scanați codurile de bare de sub *Pentru introducerea numerelor* cu același număr (trei cifre) ca numărul **Key Assign** (Atribuire cheie) utilizat pentru șablonul descărcat pentru a fi imprimat.

Șablonul descărcat va fi selectat automat după ce numerele cu trei cifre au fost scanate.

Exemplu:

Specificați numerele cu trei cifre prin scanarea următoarelor coduri de bare: 7-[0][0][7], 15-[0][1][5]



#### Notă

Puteți utiliza P-touch Editor pentru a crea și imprima o etichetă cu un singur cod de bare pentru pasul 6.

Exemplu:



- 7 Scanați un cod de bare care conține datele pe care doriți să le introduceți în obiectul cu cod de bare din șablonul descărcat selectat de la pasul 6.

Exemplu:



(COD128/9 cifre)

- 8 Scanați codul de bare *Începerea imprimării* pentru a trimite comanda de inițiere a imprimării.
- 9 Codul de bare din șablonul imprimat va conține datele din codul de bare scanat la pasul 7.

Exemplu:



## Imprimarea prin căutare în baza de date

Puteți să descărcați o bază de date legată de un șablon, scanați un cod de bare drept cuvânt cheie pentru a găsi o înregistrare care conține acel cuvânt cheie și apoi a introduce acea înregistrare în șablon și a-l imprima.



### Notă

- Imprimanta a rezervat coloana din extrema stângă (A) a unei baze de date legate descărcate pentru această operație, prin urmare cuvântul cheie scanat de pe un cod de bare trebuie să se afle în această coloană a bazei de date.
- Pentru ca imprimanta să poată găsi cuvintele cheie, datele din coloana din extrema stângă (A) trebuie să se potrivească exact cu cuvintele cheie scanate de pe un cod de bare.
- P-touch Editor și imprimanta pot citi numai un rând de date din fiecare câmp al unei baze de date legate, de aceea nu recomandăm utilizarea bazelor de date cu două sau mai multe rânduri de date în coloana din extrema stângă (A).
- Pentru mai multe informații despre codurile de bare care pot fi scanate utilizând diferite setări, consultați *Lista codurilor de bare pentru funcția P-touch Template* la pagina 117.

1

Utilizați P-touch Editor pentru a crea un șablon și a-l lega de un fișier din baza de date. Puteți lega mai multe coloane la un obiect cu text și coduri de bare din șablon, după cum este necesar.



### Notă

Asigurați-vă că respectivele cuvinte cheie sunt incluse în coloana din extrema stângă (A), dar nu leagă niciun obiect de text sau de cod de bare din șablon cu câmpul (A) dacă nu aveți nevoie de datele de pe eticheta imprimată.



Pentru mai multe informații privind specificarea setărilor, consultați **P-touch Editor Help** (Ajutor P-touch Editor).

2

Cu ajutorul P-touch Transfer Manager, transferați (din P-touch Editor) un șablon (format de etichetă) pe imprimantă. Pentru mai multe informații, consultați *Utilizarea P-touch Transfer Manager și a P-touch Library (Windows)* la pagina 70.

Fișierul bazei de date legate va fi, de asemenea, transferat.

- 3 Atunci când un șablon este transferat în **Configurations** (Configurații) din P-touch Transfer Manager, numărul **Key Assign** (Atribuire cheie) este atribuit automat.



#### Notă

Puteți adăuga directoare personalizate la **Configurations** (Configurații) și puteți trage și glisa un șablon transferat în acel director personalizat pentru a gestiona diferite seturi de șabloane.

- 4 Selectați șablonul transferat, iar apoi faceți clic pe **Transfer** pentru a descărca șablonul la numărul **Key Assign** (Atribuire cheie) din imprimantă.
- 5 Scanați codul de bare *Comandă șablon P-touch*.  
Pentru mai multe informații, consultați *Lista codurilor de bare pentru funcția P-touch Template* la pagina 117.
- 6 Din lista de coduri de bare din *Setări de bază*, scanați fiecare cod de bare pentru a transmite o comandă sau setare la imprimantă.



#### Notă

- Setările pot fi efectuate cu mai multe comenzi.
- Dacă nu scanați comenzile pentru codul de bare, este imprimat un șablon folosind setările P-touch Template. Setările implicite P-touch Template vor fi imprimate într-o singură copie cu opțiunea **Auto Cut** (Tăiere automată) setată pe **On** (Pornit).

Pentru mai multe informații despre instrumentul de configurare P-touch Template, descărcați „*P-touch Template Manual/Command Reference*” (*Manual privind șabloanele P-touch/Referință de comandă*) (numai în engleză) din Brother Solutions Center de la [support.brother.com/manuals](http://support.brother.com/manuals)

- Pentru a specifica numărul de copii pe care doriți să îl imprimați, scanați codul de bare *Număr de copii*, iar apoi scanați codurile de bare de sub *Pentru introducerea numerelor* pentru a specifica un număr format din trei cifre. Setarea este aplicată automat atunci când cele trei cifre au fost specificate.

Exemplu:

Specificați numerele prin scanarea următoarelor coduri de bare: 7→[0][0][7], 15→[0][1][5]

- Pentru a schimba setarea pentru numărul de copii, scanați din nou codul de bare *Număr de copii*, iar apoi scanați codurile de bare pentru noul număr format din trei cifre.

- 7 Scanați codul de bare *Selectare șablon* iar apoi scanați codurile de bare de sub *Pentru introducerea numerelor* cu același număr (trei cifre) ca numărul **Key Assign** (Atribuire cheie) utilizat pentru șablonul descărcat pentru a fi imprimat.  
Șablonul descărcat este selectat automat după ce numerele cu trei cifre au fost scanate.

Exemplu:

Specificați numerele cu trei cifre prin scanarea următoarelor coduri de bare: 7→[0][0][7], 15→[0][1][5]



### Notă

Puteți utiliza P-touch Editor pentru a crea și imprima o etichetă cu un singur cod de bare pentru pasul ⑥.  
Exemplu:



- ⑧ Scanați un cod de bare care conține cuvântul cheie de căutat în baza de date descărcată de la pasul ④.  
Exemplu:



- ⑨ Scanați codul de bare *Delimitator* pentru a trimite comanda de a începe căutarea în baza de date descărcată a cuvântului cheie care a fost scanat.

- ⑩ Scanați codul de bare *Începerea imprimării* pentru a trimite comanda de inițiere a imprimării.



### Notă

Puteți utiliza P-touch Editor pentru a crea și imprima o etichetă cu un singur cod de bare pentru pașii ⑨ și ⑩.  
Exemplu:



- ⑪ Imprimanta va imprima șablonul cu datele introduse din înregistrarea bazei de date cu cuvântul cheie care a fost scanat.



## Imprimarea numerotată (număr serializat)

Puteți crește automat numerele de text sau codurile de bare până la 999 atunci când imprimați șabloane descărcate. Selectați obiectele cu text și/sau coduri de bare pentru a incrementa în timpul imprimării.

### Numerotarea textului (serializare)

- 1 Utilizați P-touch Editor pentru a crea sau a deschide un șablon și a selecta un obiect cu text pe care doriți să îl incrementați automat în timpul imprimării.  
Exemplu:

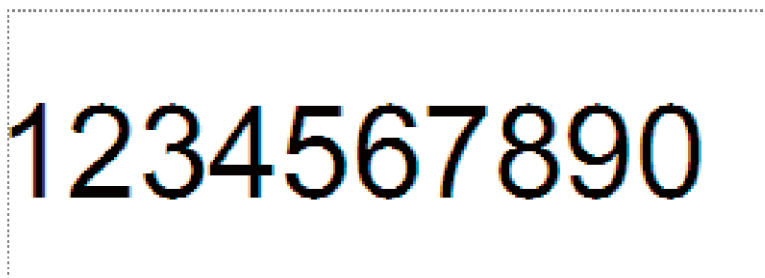

- 2 Evidențiați sau trageți cursorul peste un grup de numere și litere din cadrul obiectului cu text pe care doriți să îl incrementați (maximum 15). Grupul selectat se numește Numerotare.

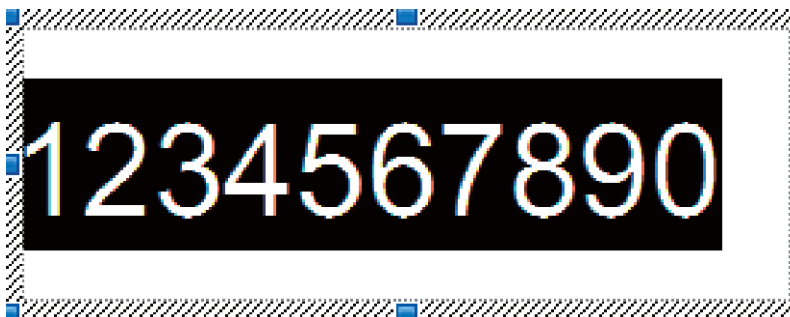

- 3 Faceți clic dreapta pe câmpul Numerotare și selectați **Numbering** (Numerotare).

## Numerotarea codului de bare (serializare)

- 1 Utilizați P-touch Editor pentru a crea sau a deschide un șablon și a selecta un obiect cu cod de bare pe care doriți să îl incrementați automat în timpul imprimării.
- 2 Faceți clic dreapta pe obiectul cu cod de bare selectați **Properties** (Proprietăți). Se afișează fereastra Proprietăți cod de bare.

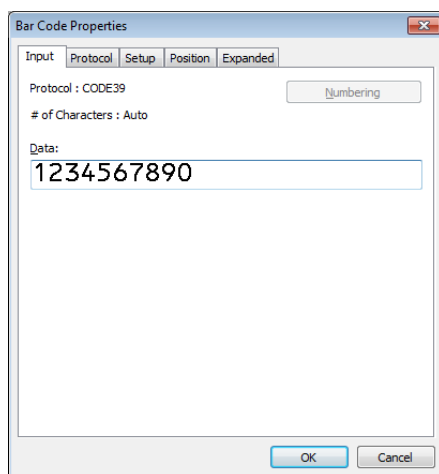

- 3 Evidențiați sau trageți cursorul peste un grup de numere și litere din cadrul obiectului cu cod de bare pe care doriți să îl incrementați (maximum 15). Grupul selectat se numește Numerotare.

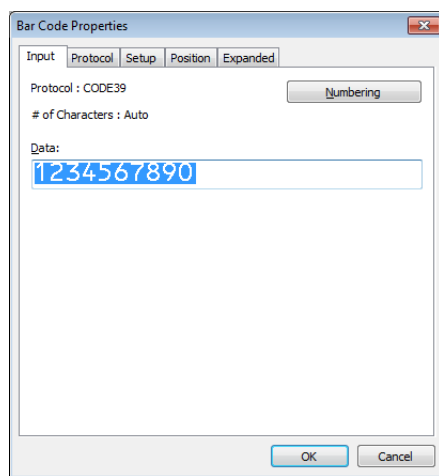

### Notă

Butonul **Numbering** (Numerotare) este activat după evidențierea unui grup de numere și litere.

- 4 Faceți clic pe **Numbering** (Numerotare), iar apoi pe **OK**.



## Imprimarea cu operațiune avansată de numerotare (serializare)

---

- 1 Cu ajutorul P-touch Transfer Manager, transferați (din P-touch Editor) un șablon (format de etichetă) pe imprimantă. Pentru mai multe informații, consultați *Utilizarea P-touch Transfer Manager și a P-touch Library (Windows)* la pagina 70.
- 2 Setati imprimanta pentru a folosi operațiunea avansată de Numerotare (serializare). Consultați *Lista codurilor de bare pentru funcția P-touch Template* la pagina 117.
  - Scanați codul de bare *serializat* și apoi scanați codul sub *Pentru introducerea numerelor* cu numărul de copii pe care doriți să le imprimați (trei cifre).

Exemplu:

Pentru cinci copii, specificați numerele din trei cifre prin scanarea codurilor de bare pentru [0][0][5]



### Notă

- Urmați procedurile operației de bază pentru modul P-touch Template pentru a începe imprimarea. Pentru mai multe informații, consultați de la *Imprimarea standard a șabloanelor* la pagina 39 până la *Imprimarea prin căutare în baza de date* la pagina 44.
- Câmpul Numerotare va crește cu un număr sau o literă cu fiecare etichetă imprimată, iar numărătoarea este permanent salvată în imprimantă.
- Pentru a reșeta un obiect cu text sau cod de bare înapoi la valorile inițiale, scanați codul de bare *Inițializarea datelor de șablon*.

## Confirmarea setărilor imprimantei de etichete

Puteți imprima raportul de setări fără a conecta imprimanta la un computer sau dispozitiv mobil.

- 1 Porniți imprimanta.
- 2 Încărcați rola DK de 62 mm sau o rolă mai lată în imprimantă. Apăsăți și țineți apăsat butonul cutter-ului (✂) timp de două secunde.

Raportul începe să se imprime.

## Imprimare și decupare (Imprimarea etichetelor cu coduri de bare) (numai pentru Windows)

Puteți imprima unul sau mai multe coduri de bare dintr-un fișier PDF de dimensiune A4 sau Letter. Funcția Imprimare și decupare identifică automat și apoi decupează și imprimă în mod individual codurile de bare specificate.

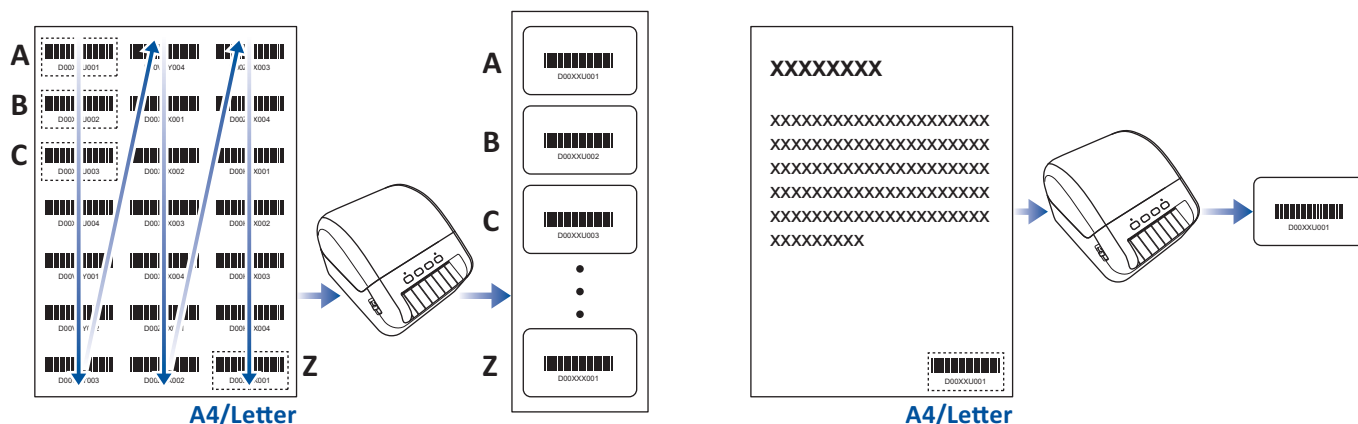

### Notă

- Funcția Imprimare și decupare este disponibilă numai când imprimați de pe driverul de imprimantă Windows și nu pot fi executată folosind P-touch Editor.
- Precizia funcției Imprimare și decupare depinde de mediul utilizatorului, materialul de imprimat și conținutul etichetei.

Se recomandă codurile de bare clare, alb-negru.

Este posibil ca unele etichete să nu se imprime corect sau să difere față de datele originale în cazul în care condițiile nu sunt optime.

Pentru mai multe informații vizitați site-ul web de asistență Brother la [support.brother.com](http://support.brother.com).

## Coduri de bare compatibile cu funcția Imprimare și decupare

- Cod 39/Cod 3 din 9
- ITF/ITF-14/Intercalat 2 din 5
- GS1-128 (UCC/EAN-128)
- Codabar (Cod 2 din 7, NW-7)
- COD 93
- COD 128
- UPC-A
- UPC-E
- JAN-8/EAN-8
- JAN-13/EAN-13
- Cod QR <sup>1</sup>
- Datamatrix/GS1 Datamatrix <sup>1</sup>
- PDF417 <sup>1</sup>
- MaxiCode <sup>1</sup>

<sup>1</sup> Disponibil pentru etichete pentru expedieri

### Specificația codului de bare

Proprietăți	Specificație
Lățime verticală	5 mm (minim)
Lățime orizontală	Bara cea mai îngustă: 0,5 mm (minim)
Margine	De 10 ori lățimea cea mai îngustă a barei
Culoare	Negru
Culoare de fundal	Alb
Lățime celulei (bara cea mai lată)	0,5 mm (minim)

## Crearea unui document cu coduri de bare pentru utilizare cu funcția Imprimare și decupare

Pentru a utiliza funcția Imprimare și decupare, creați un document cu coduri de bare și salvați-l ca fișier PDF. Asigurați-vă că documentul final PDF cu coduri de bare îndeplinește următoarele cerințe:

Condiții pentru codurile de bare

Element	Stare
Numărul total de coduri de bare	Coduri de bare între 1 – 99.
Tip cod de bare	Utilizați numai coduri de bare care sunt compatibile cu funcția Imprimare și decupare.
Poziția codului de bare	Codurile de bare nu trebuie să fie înclinate sau în unghi oblic. Acestea trebuie să fie paralele cu partea superioară și inferioară a fiecărei pagini.  Asigurați-vă că codurile de bare pornesc din colțul stânga sus și continuă în jos în coloană, apoi continuă în partea de sus a următoarei coloanei din dreapta.

Formatul codurilor de bare

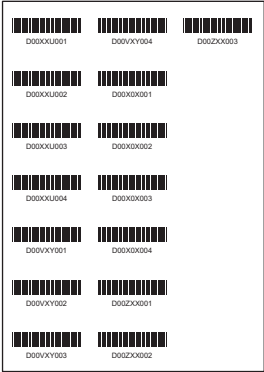
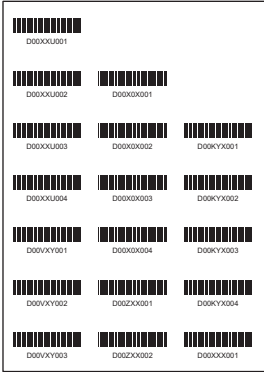
Formatul corect codurilor de bare	Formatul incorect al codurilor de bare
	<p>Nu este identificat (nu este aliniat cu marginea superioară)</p> 

Condiții pentru codurile de bare pentru etichete pentru expedieri

Element	Stare
Număr total coduri de bare	Între 1 și 9 coduri de bare.
Tip cod de bare	Utilizați numai coduri de bare compatibile cu funcția Imprimare și decupare.
Poziția codului de bare	Asigurați-vă că codurile de bare sunt drepte.

## Așezarea codurilor de bare pentru etichete pentru expedieri

Decuparea se realizează atunci când oricare dintre următoarele condiții sunt îndeplinite:

- Eticheta este înconjurată de linii.
- Eticheta include linii orizontale care se întind pe întreaga lățime a etichetei.
- Eticheta include linii verticale care se întind pe întreaga înălțime a etichetei.

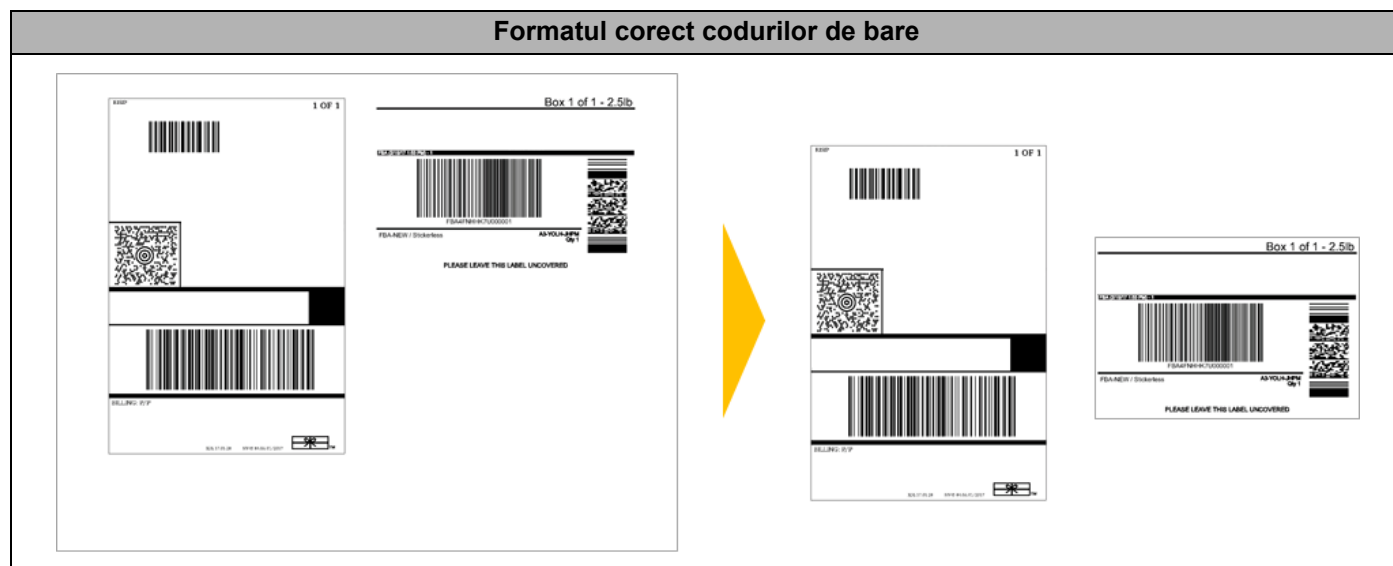

## Imprimarea etichetelor cu coduri de bare folosind funcția Imprimare și decupare



### Notă

Asigurați-vă că imprimanta este conectată la un computer sau la un dispozitiv mobil printr-un cablu USB sau o conexiune de rețea.

- 1 Deschideți fișierul PDF cu coduri de bare pe care doriți să îl imprimați.
- 2 Faceți clic pe **Fișier > Tipărire**.
- 3 Faceți clic pe lista derulantă **Imprimantă** și apoi selectați imprimanta.
- 4 În secțiunea **Dimensionare & manevrare pagină**, selectați butonul radio **Dimensiune reală**.
- 5 Sub **Orientare**, selectați butonul radio **Portret**.
- 6 Faceți clic pe **Proprietăți**.
- 7 Faceți clic pe fila **Basic** (De bază), și efectuați una din următoarele acțiuni:
  - Pentru etichetele ștanțate, debifați caseta **Cut Every** (Tăiere individuală).
  - Pentru role continue, selectați caseta **Cut Every** (Tăiere individuală).

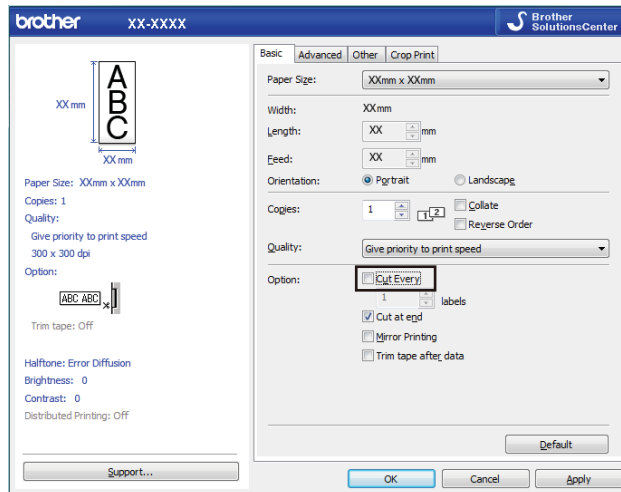

- 8 Faceți clic pe fila **Crop Print** (Imprimare și decupare) și selectați caseta **Automatically print individual labels with barcodes** (Imprimare automată a etichetelor individuale cu coduri de bare).

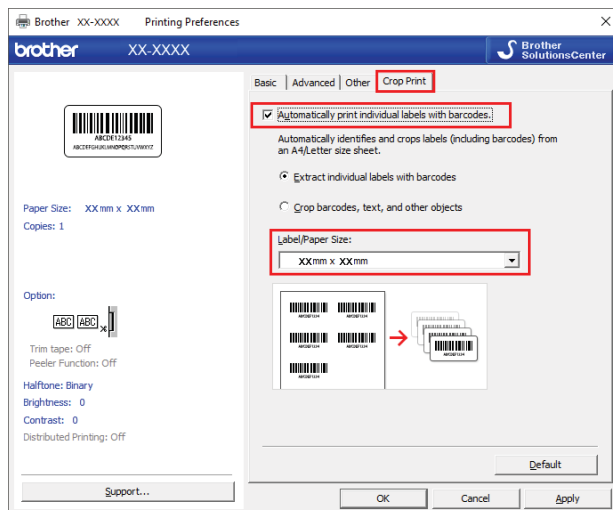

- 9 Selectați opțiunea **Extract individual labels with barcodes** (Extragere etichete individuale cu coduri de bare) pentru etichete de produse sau selectați opțiunea **Crop barcodes, text, and other objects** (Decupare coduri de bare, text și alte obiecte) pentru etichete pentru expedieri.

- 10 Faceți clic pe lista derulantă **Label/Paper Size** (Dimensiune etichetă/hârtie) și apoi selectați dimensiunea etichetei sau hârtiei dumneavoastră.

Dacă selectați opțiunea **Crop barcodes, text, and other objects** (Decupare coduri de bare, text și alte obiecte), se afișează doar hârtia cu lățimea de 102 mm.



#### Notă

Selectați cea mai apropiată dimensiune a etichetei care se potrivește cu dimensiunea originală a datelor decupate. Vă recomandăm să testați o etichetă de probă înainte de a imprima un număr mare de etichete.

- 11 Faceți clic pe **OK**.
- 12 Imprimați din ecranul de imprimare al aplicației.

#### IMPORTANT

- Nu măriți sau reduceți dimensiunea foi cu coduri de bare. Codurile de bare pot să nu fie identificate corect.
- La imprimarea din Acrobat Reader, efectuați una din următoarele acțiuni:
  - În secțiunea **Dimensionare & manevrare pagină**, deselectați caseta **Selectare sursă de hârtie după dimensiune pagină PDF**.
  - Sub **Orientare**, selectați butonul radio **Portret**.

## Imprimarea distribuită (numai pentru Windows)

La imprimarea unui număr mare de etichete, imprimarea poate fi distribuită între mai multe imprimante printr-un USB pentru a reduce timpul de imprimare.



### Notă

Numărul de pagini este împărțit între imprimantele selectate. Dacă numărul specificat de pagini nu poate fi împărțit în mod egal între imprimante, va fi împărțit în ordinea imprimantelor după cum este afișat.

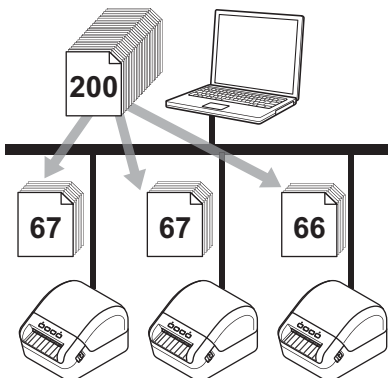

7

- 1 În P-touch Editor, faceți clic pe **File** (Fișier) > **Print** (Imprimare).
- 2 Faceți clic pe **Properties...** (Proprietăți...).
- 3 Faceți clic pe fila **Advanced** (Avansat), bifați caseta **Distributed Printing** (Imprimare distribuită) și faceți apoi clic pe **Settings** (Setări).

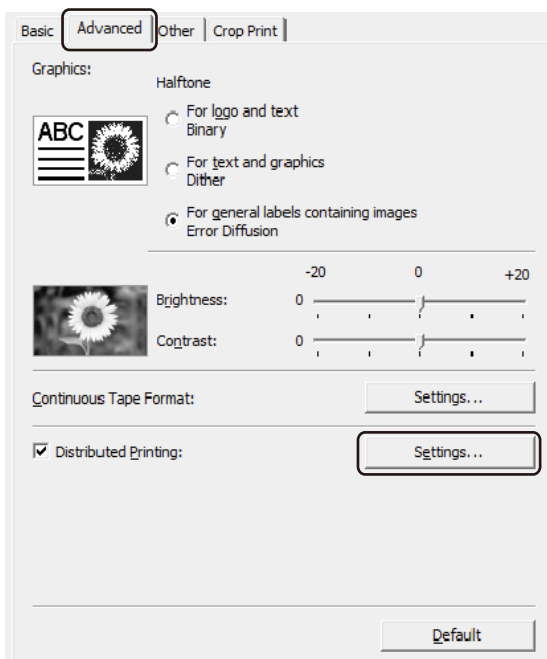



- 4 În fereastra de dialog **Distributed Printing Settings** (Setări imprimare distribuită), selectați imprimantele pe care doriți să le utilizați pentru imprimarea distribuită.

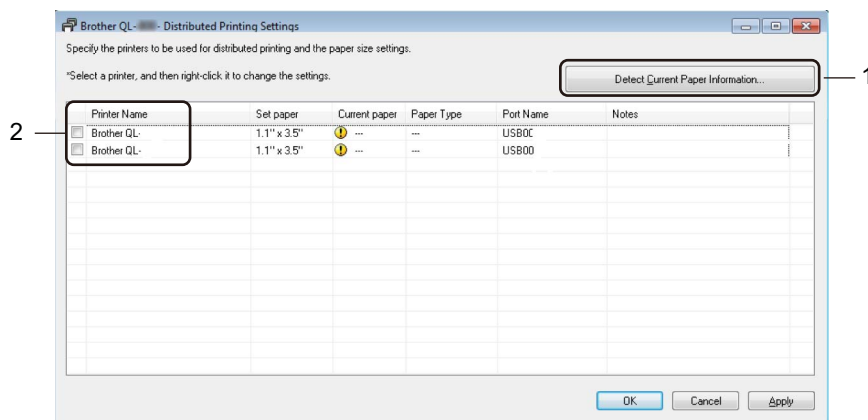

- 1 Faceți clic pe **Detect Current Paper Information...** (Detectare informații curente despre hârtie...). Informațiile curente ale imprimantei detectate se afișează sub **Current Paper** (Hârtie curentă) și **Paper Type** (Tip de hârtie).
- 2 Bifați caseta de lângă **Printer Name** (Nume imprimantă) dorită.



#### Notă

- Dacă lățimea etichetei selectate este diferită de cea afișată în coloana **Current Paper** (Hârtie curentă), apare pictograma ⚠. Încărcați imprimanta cu lățimea de etichetă specificată în **Set Width** (Setați lățimea).

5 Specificați dimensiunea etichetei.

- Dacă a fost selectată o singură imprimantă.

În fereastra de dialog **Distributed Printing Settings** (Setări imprimare distribuită) de la pasul 4, selectați imprimanta ale cărei setări doriți să le specificați, iar apoi fie faceți dublu clic pe ea, fie faceți clic dreapta pe el și apoi clic pe **Settings** (Setări). Din lista derulantă **Set Width** (Setați lățimea) selectați dimensiunea etichetei.



**Notă**

Informațiile afișate în fereastra de dialog **Distributed Printing Settings** (Setări imprimare distribuită) de la pasul 4 pot fi introduse în caseta de text **Notes** (Note).

- Dacă au fost selectate mai multe imprimante.

În fereastra de dialog **Distributed Printing Settings** (Setări imprimare distribuită) de la pasul 4, selectați imprimantele ale căror setări doriți să le specificați, apoi faceți clic dreapta pe ele și apoi clic pe **Settings** (Setări). Din lista derulantă **Set Width** (Setați lățimea) selectați dimensiunea etichetei. Aceeași setare pentru dimensiunea etichetei se aplică tuturor imprimantelor selectate.



**Notă**

Setările de sub **Printer Settings** (Setări imprimantă) și **Notes** (Note) nu sunt disponibile.

6 Faceți clic pe **OK** pentru a închide fereastra de setare a formatului etichetei.

7 Faceți clic pe **OK** pentru a închide fereastra **Distributed Printing Settings** (Setări imprimare distribuită). Configurarea este finalizată.

8 Faceți clic pe **OK** pentru a închide fereastra **Properties** (Proprietăți).

9 Începeți imprimarea.



**Notă**

- Poate să nu fie posibilă detectarea informațiilor pentru o imprimantă conectată cu ajutorul unui hub USB sau al unui server de imprimare. Înainte de imprimare introduceți setările manual și verificați dacă imprimanta poate fi utilizată pentru imprimare.
- Vă recomandăm să efectuați un test al conexiunii pentru mediul de operare. Pentru asistență contactați directorul departamentului de tehnologia informației sau administratorul.



# Utilizare

---

<b>Cum să folosiți P-touch Editor</b>	<b>60</b>
<b>Utilizarea P-touch Editor Lite (numai pentru Windows)</b>	<b>66</b>
<b>Utilizarea P-touch Transfer Manager și a P-touch Library (Windows)</b>	<b>70</b>
<b>Transferarea șabloanelor folosind P-touch Transfer Express (numai pentru Windows)</b>	<b>87</b>
<b>Actualizarea P-touch Software</b>	<b>95</b>

Pentru a utiliza imprimanta de etichete cu computerul dvs., instalați P-touch Editor și driverul de imprimantă. Pentru cele mai recente versiuni de drivere și software-uri, vizitați [support.brother.com](http://support.brother.com) și mergeți la pagina **Descărcări** a modelului dvs.

## Pentru Windows

### Lansarea P-touch Editor

---

- 1 Lansați P-touch Editor .

- **Pentru Windows 7:**

Faceți clic pe **Start** > **Toate programele** > **Brother P-touch** > **P-touch Editor 5.2** sau dublu clic pe pictograma comenzii rapide **P-touch Editor 5.2** de pe spațiul de lucru.

- **Pentru Windows 8 / Windows 8.1:**

Faceți clic pe **P-touch Editor 5.2** din ecranul **Aplicații** sau faceți dublu clic pe pictograma **P-touch Editor 5.2** de pe spațiul de lucru.

- **Pentru Windows 10:**

Faceți clic pe **Start** > **P-touch Editor 5.2** sub **Brother P-touch**, sau dublu clic pe pictograma **P-touch Editor 5.2** de pe spațiul de lucru.

- 2 Când este lansat P-touch Editor, selectați dacă doriți să creați un nou format sau să deschideți un format existent.



#### Notă

Pentru a schimba modalitatea de funcționare a software-ului P-touch Editor la lansarea acestuia, faceți clic pe **Tools** (Instrumente) > **Options** (Opțiuni) din bara de meniuri a software-ului P-touch Editor pentru a afișa fereastra de dialog **Options** (Opțiuni). În partea stângă, selectați antetul **General** (Generalități) și apoi setarea dorită din lista **Operations** (Operațiuni) de la **Startup Settings** (Setări de pornire). Setarea implicită este **Display New View** (Afișează vizualizare nouă).

---

3 Selectați una dintre opțiunile afișate:

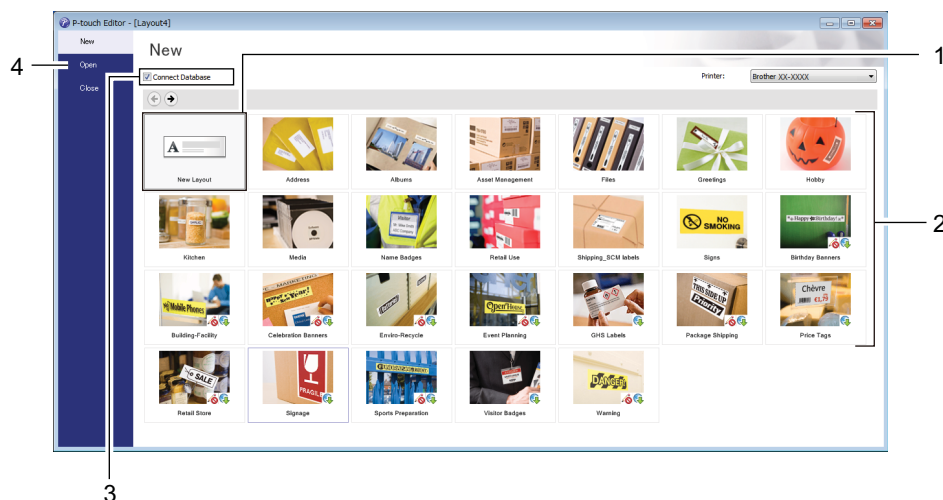

- 1 Pentru a crea un nou format, faceți dublu clic pe **New Layout** (Format nou) sau faceți clic pe **New Layout** (Format nou), iar apoi pe →.
- 2 Pentru a crea un nou format utilizând un format presetat, faceți dublu clic pe un buton de categorie sau selectați un buton de categorie, iar apoi faceți clic pe →.
- 3 Pentru a conecta un format presetat la o bază de date, bifați caseta de lângă **Connect Database** (Conectare bază de date).
- 4 Pentru a deschide un format existent, faceți clic pe **Open** (Deschidere).

## Imprimarea cu P-touch Editor

### ■ Modul Express

Acest mod vă permite crearea rapidă a unor formate care conțin text și imagini.

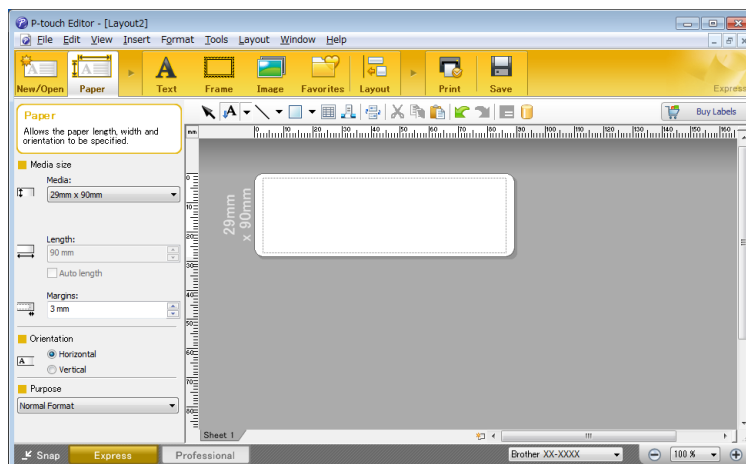

Configurați setările de imprimare în ecranul Imprimare înainte de a imprima.

Pentru a imprima, selectați **File** (Fișier) > **Print** (Imprimare) din bara de meniuri sau faceți clic pe pictograma Imprimare.

### ■ Modul Professional

Acest mod vă permite crearea unor formate folosind o gamă largă de instrumente și opțiuni avansate.

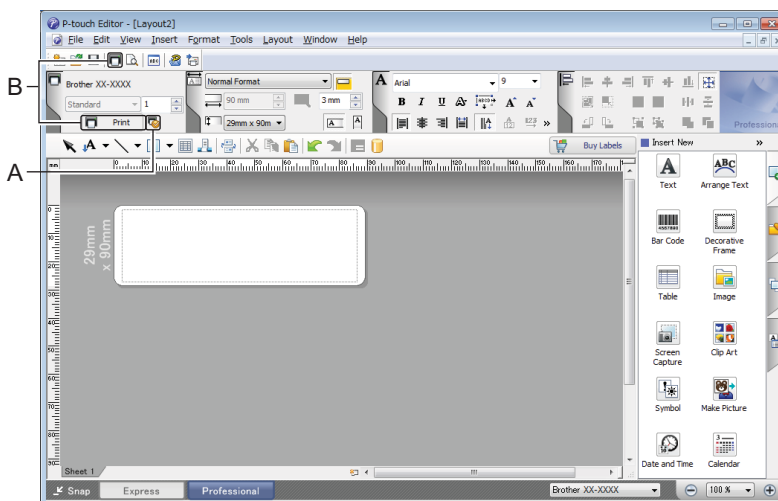

Configurați setările de imprimare în ecranul Imprimare înainte de a imprima.

Pentru a imprima, selectați **File** (Fișier) > **Print** (Imprimare) din bara de meniuri sau faceți clic pe pictograma Imprimare (A).

Suplimentar, faceți clic pe pictograma **Print** (Imprimare) (B) pentru a începe imprimarea fără a modifica setările de imprimare.

## ■ Modul Snap (Captură)

Acest mod vă permite să efectuați o captură parțială sau completă a ecranului computerului dvs., să o imprimați ca imagine și să o salvați pentru o utilizare viitoare.

- 1 Faceți clic pe butonul de selecție a modului **Snap** (Captură).  
Este afișată fereastra de dialog **Description of Snap mode** (Descrierea modului Snap).

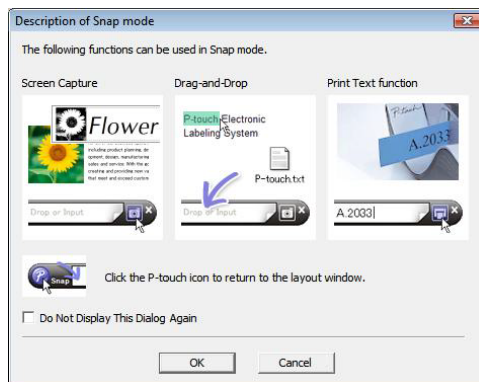

- 2 Faceți clic pe **OK**.  
Este afișată paleta modului **Snap** (Captură).

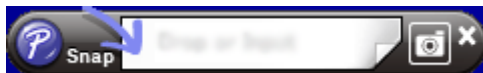

## Transferarea datelor pe imprimanta de etichete

Pentru a transfera date pe imprimantă, trebuie să utilizați P-touch Transfer Manager. Pentru mai multe informații, consultați *P-touch Transfer Manager* la pagina 70.

## Pentru Mac

### Lansarea P-touch Editor

Faceți dublu clic pe **Macintosh HD** > **Aplicații**, și apoi dublu clic pe pictograma de aplicații **P-touch**

**Editor** .



#### Notă

Atunci când utilizați un computer cu Mac, nu puteți transfera datele etichetei create utilizând P-touch Editor pe imprimantă.

Când este lansat P-touch Editor, selectați dacă doriți să creați un nou format sau să deschideți un format existent.

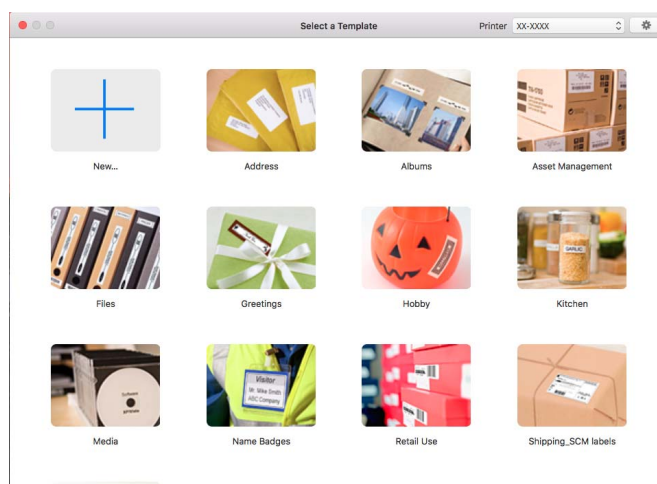



## Moduri de operare

### ■ Modul Standard

Acest mod vă permite crearea de etichete cu text și imagini.

Modul Standard este compus din următoarele secțiuni:

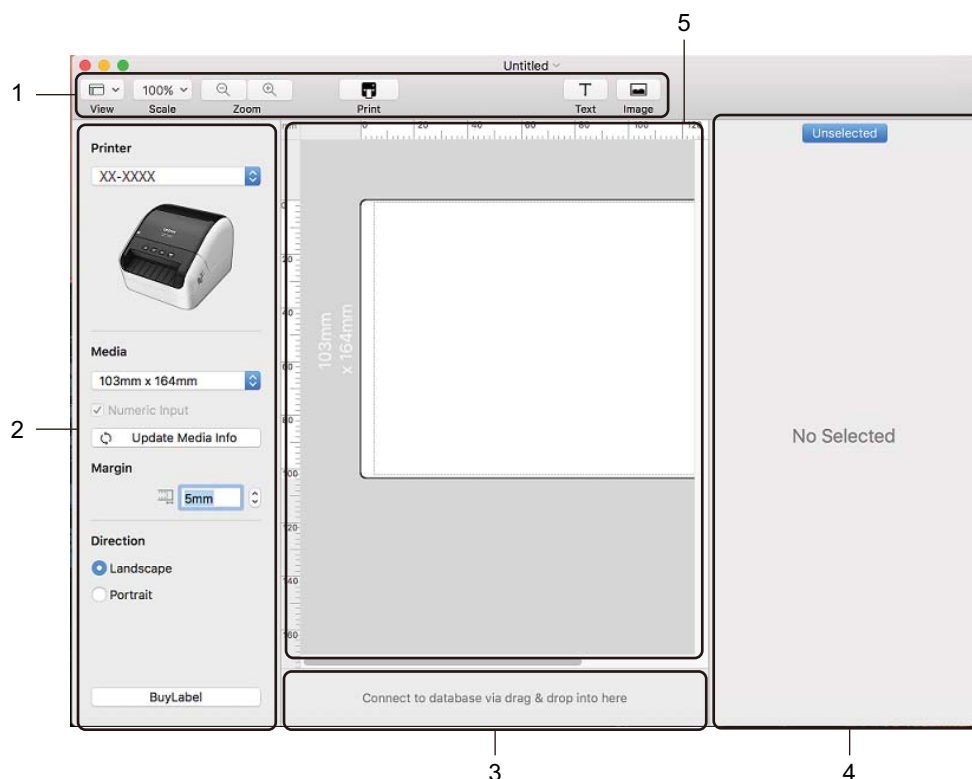

- 1 Bară de unelte
- 2 Inspector etichete
- 3 Zona de conectare a bazei de date
- 4 Inspector obiecte
- 5 Fereastra de format

## Transferarea datelor pe imprimanta de etichete

Pentru a transfera date pe imprimantă, trebuie să utilizați un computer cu Windows. Pentru mai multe informații, consultați *P-touch Transfer Manager* la pagina 70.

## Utilizarea P-touch Editor Lite (numai pentru Windows)

Cu ajutorul P-touch Editor Lite, puteți crea rapid diverse formate etichete simple, fără a instala drivere sau software.

P-touch Editor Lite este compatibil numai când imprimanta de etichete este conectată printr-un cablu USB.

După conectarea cablului USB, pe ecranul computerului apare o fereastră de dialog.

Pentru Windows 7 / Windows 8 / Windows 8.1 / Windows 10, faceți clic pe **Deschidere folder pentru vizualizarea fișierelor** și apoi faceți dublu clic pe  (PTLITE10).

Se lansează P-touch Editor Lite.





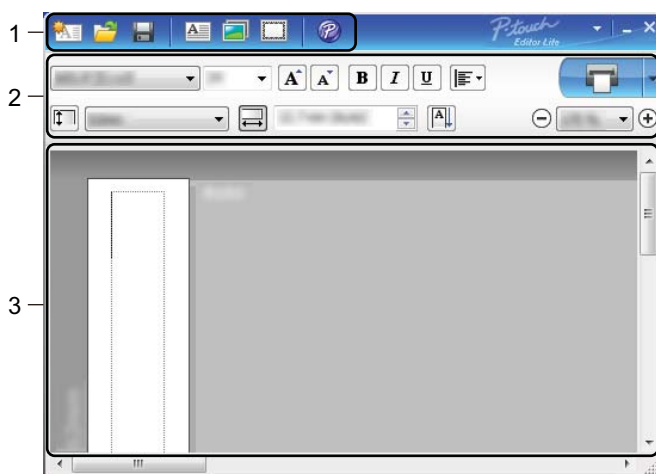





\* Imprimanta trebuie setată pe modul P-touch Editor Lite. Apăsați și mențineți apăsat butonul Editor Lite până când LED-ul Editor Lite se aprinde.

### Fereastra de format

















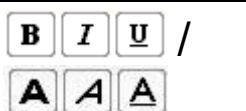







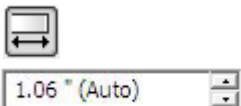

- 1 Bara de instrumente pentru comenzi
- 2 Bara de proprietăți
- 3 Vizualizarea etichetei

## 1 Bara de instrumente pentru comenzi

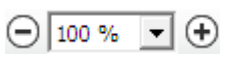



Pictogramă	Funcție
	Afișează ecranul de creare a etichetei noi.
	Deschide un fișier salvat cu P-touch Editor Lite.
	Salvează datele în computerul dvs. etc., dar nu în imprimantă.
	Inserează o casetă de text nouă (utilă la crearea de etichete care conțin atât text cu un singur rând, cât și text cu mai multe rânduri).
	Inserează o imagine în eticheta dvs. <b>Din fișier:</b> Inserează o imagine stocată în computerul dvs. <b>Captură ecran:</b> Inserează zona selectată a ecranului computerului ca imagine. <b>Symbol:</b> Inserează unul dintre simbolurile stocate în computerul dvs.
	Inserează un cadru.
	Schimbați temporar modul pentru a utiliza P-touch Editor și apoi ieșiți din modul P-touch Editor Lite, care va porni P-touch Editor. Trebuie instalate P-touch Editor și driverul de imprimantă.
	Afișează meniul. Meniul include toate funcțiile P-touch Editor Lite.
	Minimizează P-touch Editor Lite.
	Închide P-touch Editor Lite.

## 2 Bara de proprietăți

Pictogramă	Funcție
	Faceți clic pe  pentru a modifica fontul.
	Faceți clic pe  pentru a specifica dimensiunea fontului. Puteți regla dimensiunea fontului în sus sau în jos cu un nivel făcând clic pe  sau  .
	Specifică stilul fontului:  /  Aldin  /  Cursiv  /  Subliniere
	Specifică alinierea textului într-o casetă de text.
	Setează lățimea etichetei. Faceți clic pe  pentru a detecta automat lățimea etichetei inserate.

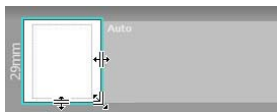
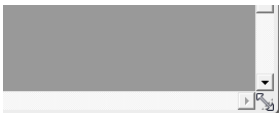
Pictogramă	Funcție
	Setează lungimea etichetei. Faceți clic pe  pentru a regla automat lungimea etichetei pentru includerea textului introdus.
	Setează/anulează direcția etichetei la verticală.
	Faceți clic pe  pentru a seta factorul de zoom pentru vizualizarea etichetei. De asemenea, puteți modifica factorul de zoom făcând clic pe  sau  .
	Faceți clic pe  pentru a imprima normal sau pe  pentru a imprima cu opțiuni. <b>Tăiere automată:</b> Fiecare etichetă este tăiată automat după imprimare. <b>Tăiați la final:</b> Taie etichetele după imprimarea ultimei etichete. <b>Copii:</b> Imprimă copii multiple ale unei etichete.

### 3 Vizualizarea etichetei

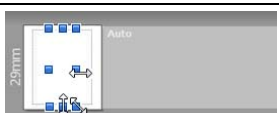
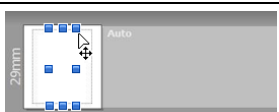
Afișaj	Funcție
	Această vizualizare a etichetei este afișată la pornirea software-ului. Lățimea etichetei setate curent este afișată în partea stângă a imaginii etichetei. Când se afișează „Auto” în partea dreaptă, lungimea etichetei este reglată automat la lungimea textului.
	Pentru a modifica manual lungimea și lățimea etichetei, deplasați cursorul la marginea suprafeței etichetei și apoi trageți-l când apare linia albastră.
	Pentru a ajusta dimensiunea ferestrei P-touch Editor Lite, deplasați cursorul peste o margine a ferestrei și trageți-l atunci când acesta se transformă într-o săgeată.
	Uneori sunt afișate linii de ghidare la deplasarea obiectelor. Acestea sunt afișate când obiectul este aliniat la stânga, la dreapta, pe marginea de sus sau de jos în zona imprimabilă sau în centru. În ilustrația din partea stângă, liniile de ghidare indică faptul că obiectul este centrat la marginea superioară a etichetei.
	Casetele text, imaginile și cadrele inserate sunt tratate ca obiecte. Obiectele sunt înconjurate de ghidaje (indicate prin opt puncte albastre).
	Indică faptul că un obiect este selectat.
	Cursorul se transformă în săgeată atunci când este deplasat deasupra unui ghidaj. Trageți ghidajele pentru a modifica dimensiunea obiectului.
	Pentru a muta obiecte, trageți-le atunci când cursorul devine cruce. Pentru obiectele text, cursorul se transformă în cruce doar deasupra marginii obiectului.

Faceți clic dreapta în zona de vizualizare a formatului pentru a selecta și a executa următoarele elemente de meniu.

### Alte funcții (faceți clic dreapta pentru a vizualiza)

Meniu	Procedați astfel
Anulare Refacere	Faceți clic pe <b>Anulare</b> pentru a anula ultima operațiune. Faceți clic pe <b>Refacere</b> pentru a reface ultima operațiune.
Decupare Copiere Lipire	Selectați zona textului (sau obiectul) pe care doriți să o tăiați sau să o copiați și selectați <b>Decupare</b> sau <b>Copiere</b> . Faceți clic pe zona de destinație și selectați <b>Lipire</b> .
Margini	Funcția nu este disponibilă pentru acest model.
Inserare	Faceți clic pe <b>Inserare</b> . Selectați <b>Casetă text</b> pentru a insera text în etichetă. Selectați <b>Din fișier</b> pentru a insera o imagine stocată în computerul dvs. Selectați <b>Captură ecran</b> pentru a selecta și insera o zonă a ecranului computerului. Selectați <b>Simbol</b> pentru a insera unul dintre simbolurile stocate în computerul dvs. Selectați <b>Cadru</b> pentru a insera unul dintre cadrele stocate în P-touch Editor Lite.
Orientare	Selectați obiectul text și faceți clic fie pe <b>Text orizontal</b> , fie pe <b>Text vertical</b> pentru a modifica direcția textului.
Numerotare	Selectați numărul sau litera din textul dvs. și faceți clic pe <b>Numerotare</b> pentru a introduce consecutiv numărul sau litera în fiecare etichetă. Faceți clic pe  din dreapta butonului <b>Imprimare</b> și faceți clic pe <b>Opțiuni imprimare</b> . Selectați fereastra <b>Numerotare</b> și introduceți în câmpul <b>Număr</b> numărul de etichete de imprimat. Faceți clic pe butonul <b>Imprimare</b> .
Modificare imagine	Selectați imaginea și faceți clic pe <b>Modificare imagine</b> pentru a înlocui imaginea curentă cu o imagine diferită.
Rotire	Rotiți obiectele cu <b>0°</b> , <b>90°</b> , <b>180°</b> sau <b>270°</b> .
Ordine	Selectați unul dintre obiecte și faceți clic pe <b>Ordine</b> , apoi selectați <b>Aducere în prim plan</b> , <b>Trimitere în ultimul plan</b> , <b>Aducere în plan apropiat</b> sau <b>Trimitere în plan secundar</b> pentru a seta ordinea fiecărui obiect din strat.
P-touch Editor...	Schimbați temporar modul pentru a utiliza <b>P-touch Editor</b> și apoi ieșiți din modul P-touch Editor Lite, care va porni P-touch Editor. Trebuie instalate P-touch Editor și driverul de imprimantă.
Opțiuni	Faceți clic pe <b>Opțiuni</b> . Selectați <b>mm</b> sau <b>inchi</b> pentru a seta unitatea de măsură. Selectați limba pentru P-touch Editor Lite. Reporniți aplicația pentru a aplica „Limba” nou selectată. Selectați <b>Afișare valoare nouă după imprimare</b> sau <b>Resetare la valorile inițiale după imprimare</b> pentru a seta opțiunea de numerotare.
Brother Solutions Center	Faceți clic pe <b>Brother Solutions Center</b> pentru a naviga la pagina web pentru asistență și informații.
Despre...	Faceți clic pe <b>Despre</b> pentru a afla informații despre versiunea P-touch Editor Lite.
Ieșire	Faceți clic pe <b>Ieșire</b> pentru a ieși din P-touch Editor Lite.

## P-touch Transfer Manager

Această aplicație vă permite să transferați șabloane și alte date pe imprimanta de etichete și să salvați copii de rezervă ale datelor pe computer.

Mai întâi, P-touch Transfer Manager transferă datele pe imprimantă, iar apoi P-touch Template trimite datele text care vor fi introduse în șablon și imprimate. Pentru mai multe informații despre P-touch Template, descărcați „*P-touch Template Manual/Command Reference*” (*Manual privind șabloanele P-touch/Referință de comandă*) (numai în engleză) din Brother Solutions Center de la [support.brother.com/manuals](http://support.brother.com/manuals)

Funcția de transfer este necesară pentru utilizarea P-touch Template.

## Transferarea șabloanelor pe P-touch Transfer Manager

Pentru a utiliza P-touch Transfer Manager, trebuie mai întâi să transferați șabloanele create în P-touch Editor la P-touch Transfer Manager.

- 1 În P-touch Editor, deschideți șablonul dorit.
- 2 Faceți clic pe **File** (Fișier) > **Transfer Template** (Transfer șablon) > **Transfer**.

La pornirea P-touch Transfer Manager, se afișează fereastra principală.



### Notă

De asemenea, metoda următoare poate fi utilizată pentru lansarea P-touch Transfer Manager:

- **Pentru Windows 7:**

Faceți clic pe **Start** > **Toate programele** > **Brother P-touch** > **P-touch Tools** > **P-touch Transfer Manager 2.3**.

- **Pentru Windows 8 / Windows 8.1:**

Faceți clic pe **P-touch Transfer Manager 2.3** din ecranul **Aplicații**.

- **Pentru Windows 10:**

Faceți clic pe **Start** > **P-touch Transfer Manager 2.3** sub **Brother P-touch**.

## Fereastră principală

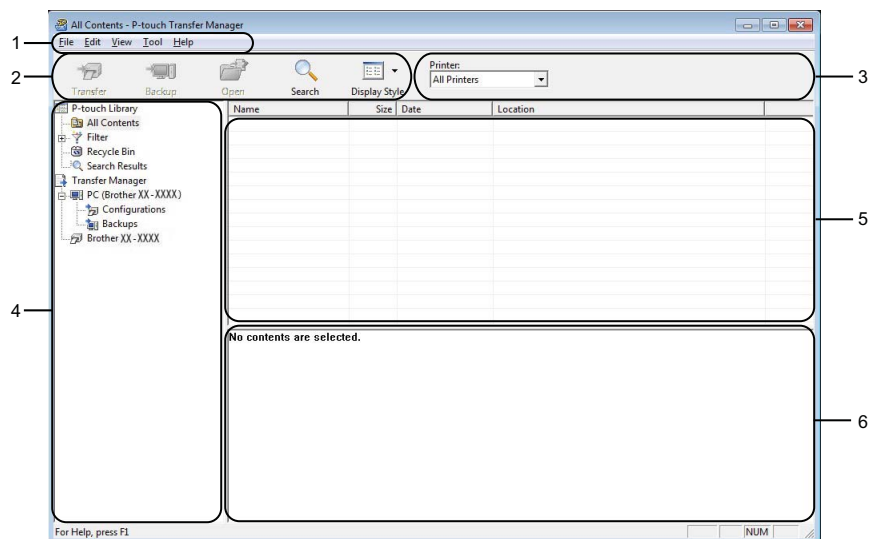

### 1 Bară de meniuri

Furnizează acces la diferite comenzi, care sunt grupate sub fiecare titlu de meniu (**File** (Fișier), **Edit** (Editare), **View** (Vizualizare), **Tool** (Instrument) și **Help** (Ajutor)) conform funcțiilor lor.

### 2 Bară de unelte

Oferă acces la comenzile utilizate frecvent.

### 3 Selector de imprimantă

Vă permite să selectați pe ce imprimantă vor fi transferate datele. Dacă selectați o imprimantă, în lista de date sunt afișate numai datele care pot fi trimise la imprimanta selectată.

### 4 Lista folderelor

Afișează o listă a folderelor și a imprimantelor. Dacă selectați un folder, șabloanele din folderul selectat sunt afișate în lista de șabloane.

Dacă selectați o imprimantă, sunt afișate șabloanele și alte date curente stocate pe imprimantă.





### 5 Listă de șabloane

Afișează o listă a șabloanelor din folderul selectat.

### 6 Previzualizare

Afișează o previzualizare a șabloanelor din lista dedicată.

## Explicațiile pictogramelor din bara de unelte

Pictogramă	Denumirea butonului	Funcție
	<b>Transfer</b>	Transferă șabloane și alte date de pe computer pe imprimantă.
	<b>Save Transfer File</b> (Salvare fișier de transfer) (Dacă nu este conectat la o imprimantă)	Schimbă tipul de fișier al datelor care urmează a fi transferate în alte aplicații. Selectați <b>PDZ</b> când transferați datele prin Transfer Express (USB). Interfețele disponibile diferă în funcție de modelul dvs.
	<b>Backup</b> (Copie de rezervă)	Recuperează șabloanele și celelalte date salvate în imprimantă și le salvează pe computer.
	<b>Open</b> (Deschidere)	Deschide șablonul selectat.
	<b>Search</b> (Căutare)	Vă permite să căutați șabloane sau alte date care sunt înregistrate în P-touch Library.
	<b>Display Style</b> (Stil de afișare)	Modifică stilul de afișare a fișierului.



## Transferarea șabloanelor sau a altor date de pe computer pe imprimanta de etichete

Utilizați procedura următoare pentru a transfera șabloane, baze de date și imagini de pe computer pe imprimantă.

- 1 Conectați computerul și imprimanta prin USB și porniți aparatul.  
Numele modelului de imprimantă apare lângă o pictogramă de imprimantă în vizualizarea folderelor.  
Dacă selectați imprimanta în vizualizarea folderelor, sunt afișate șabloanele și alte date curente stocate pe imprimantă.



### Notă

- Dacă o imprimantă este deconectată sau este în modul offline, aceasta nu este afișată în vizualizarea folderelor.
- Înainte de transferul datelor, asigurați-vă că computerul și imprimanta sunt conectate corect cu ajutorul unui cablu USB și că alimentarea imprimantei este pornită.

- 2 Selectați imprimanta pe care doriți să transferați șablonul sau alte date.

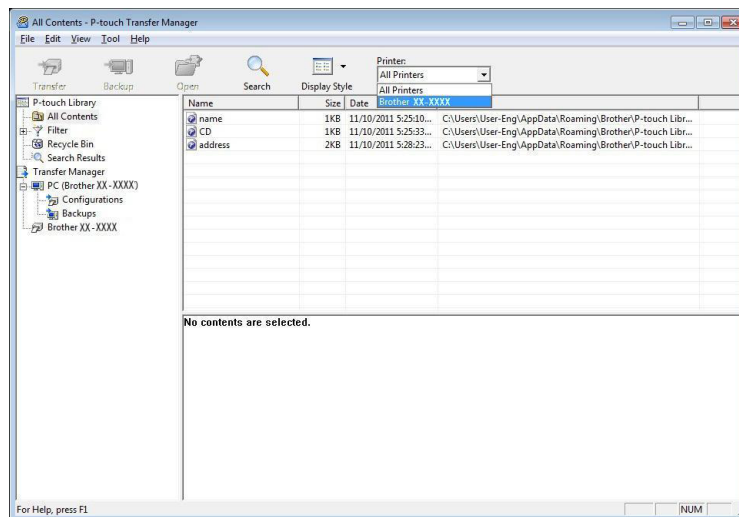

- 3 Faceți clic dreapta pe folderul **Configurations** (Configurații), selectați **New** (Nou) și apoi creați un folder nou.

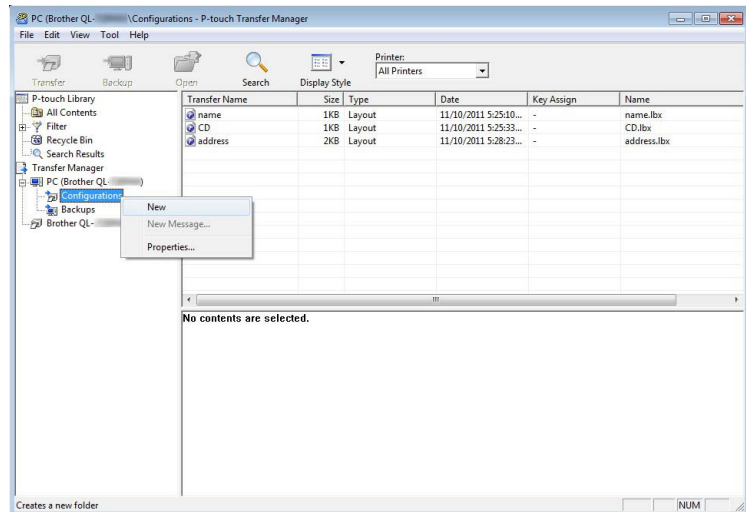

- 4 Trageți șablonul sau alte date pe care doriți să le transferați și așezați-l în folderul nou.

### Specificațiile funcției de transfer

Tip de date	Număr maxim de elemente transferabile	Detalii privind restricțiile
Șablon	99	Fiecare șablon poate conține maximum 50 obiecte.
Bază de date	99	<ul style="list-style-type: none"><li>■ Pot fi transferate numai fișiere *.csv.</li><li>■ Fiecare fișier *.csv poate conține maximum 65.000 înregistrări.</li></ul>
Imagine (simboluri transferate)	99	<ul style="list-style-type: none"><li>■ Pot fi transferate numai fișiere *.bmp.</li><li>■ Se recomandă fișierele *.bmp monocrome.</li><li>■ Limita de dimensiune este 1296 × 1296 pixeli.</li><li>■ Imaginile late pot fi decupate.</li></ul>



## Notă

Puteți confirma spațiul disponibil în memoria de fișiere de transfer prin imprimarea raportului de setări al aparatului. Pentru mai multe informații, consultați *Confirmarea setărilor imprimantei de etichete* la pagina 50.

Consultați **RomFree** din raport pentru spațiul disponibil <sup>1</sup>.

<sup>1</sup> Spațiul disponibil care este afișat în „RomFree = \*\*\*\*\* byte” poate diferi față de spațiul disponibil efectiv.

Puteți vizualiza șabloanele și alte date selectând:

- Folderul din folderul **Configurations** (Configurații)
- **All Contents** (Tot conținutul)
- Una dintre categoriile din **Filter** (Filtru), precum **Layouts** (Formate)

Când transferați mai multe șabloane sau alte date, trageți toate fișierele pe care doriți să le transferați și așezați-le în folderul nou.

Fiecărui fișier îi este alocat un număr de cheie (locația memoriei în imprimantă) atunci când este plasat în noul director.

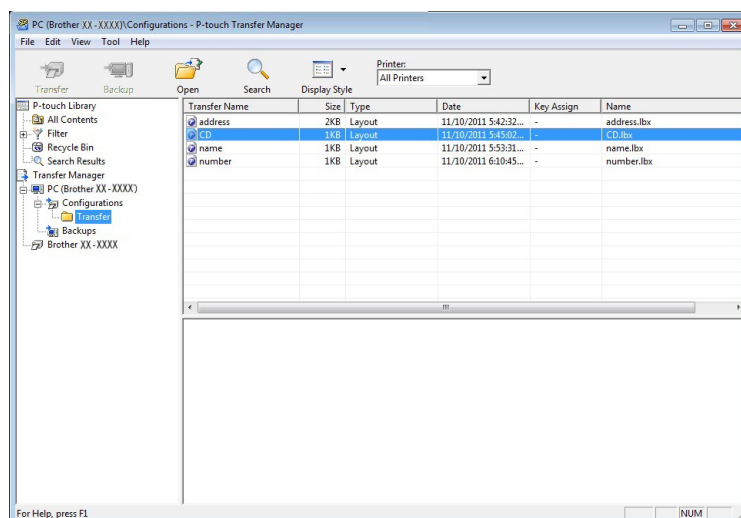

- 5 Pentru a modifica numărul de cheie atribuit unui element, faceți clic dreapta pe acesta, selectați **Key Assign** (Atribuire cheie) și apoi selectați numărul de cheie dorit.

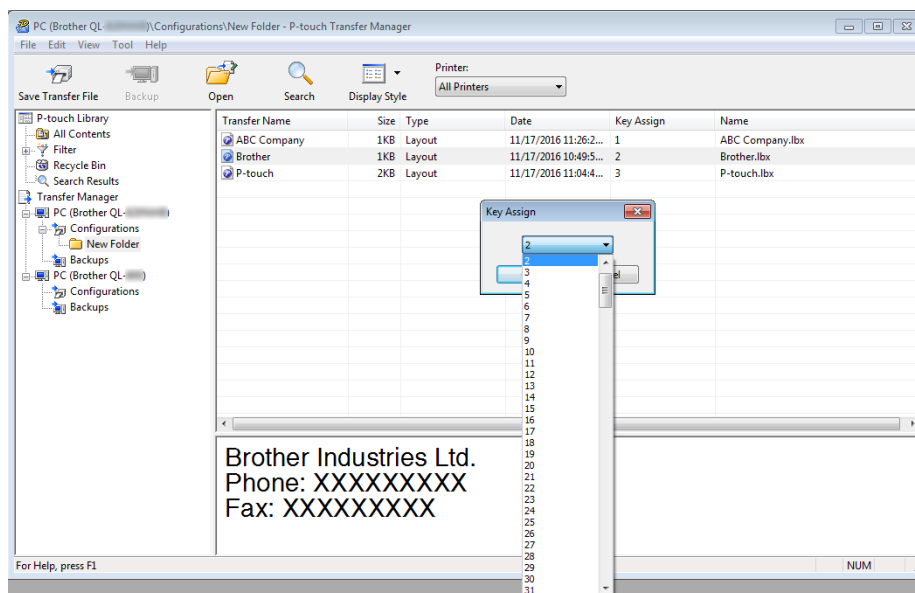

#### Notă

- Cu excepția datelor din bazele de date, tuturor datelor transferate pe imprimantă le este atribuit câte un număr de cheie.
- Dacă șablonul sau alte date transferate pe imprimantă dețin același număr de cheie cu un alt șablon deja salvat pe imprimantă, noul șablon îl va suprascrie pe cel vechi. Puteți confirma alocările numerelor de cheie ale șabloanelor salvate pe imprimantă prin realizarea unei copii de rezervă a șabloanelor sau a altor date. Pentru mai multe informații, consultați *Realizarea copiilor de siguranță pentru șabloane sau alte date salvate pe imprimanta de etichete* la pagina 78.
- Dacă memoria imprimantei este plină, ștergeți unul sau mai multe șabloane din memoria imprimantei. Pentru mai multe informații, consultați *Realizarea copiilor de siguranță pentru șabloane sau alte date salvate pe imprimanta de etichete* la pagina 78.

- 6 Pentru a schimba numele șabloanelor sau ale altor date pe care doriți să le transferați, faceți clic pe elementul dorit și introduceți numele nou. Numărul de caractere utilizat pentru numele șabloanelor poate fi limitat, în funcție de modelul de imprimantă.

- 7 Selectați folderul care conține șabloanele sau alte date pe care doriți să le transferați, apoi faceți clic pe **Transfer**. Este afișat un mesaj de confirmare.

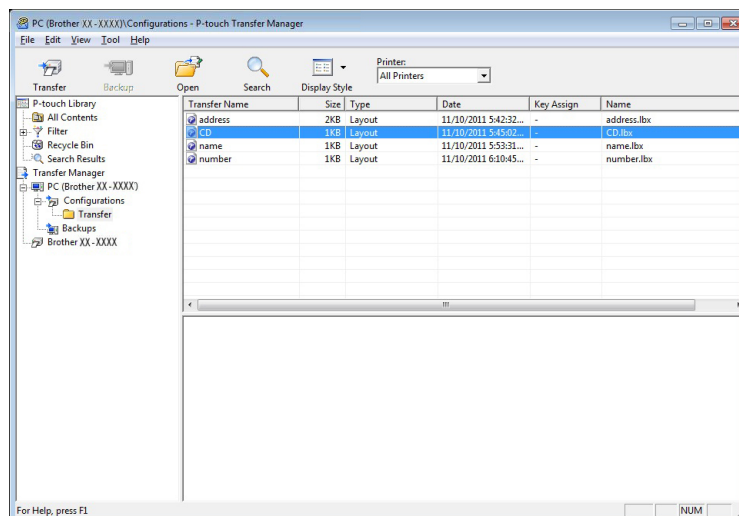

#### Notă

- De asemenea, puteți transfera elemente individuale pe imprimantă fără a le adăuga unui director. Selectați șablonul sau alte date pe care doriți să le transferați, apoi faceți clic pe **Transfer**.
- Mai multe elemente și foldere pot fi selectate și transferate într-o singură operație.

- 8 Faceți clic pe **OK**.

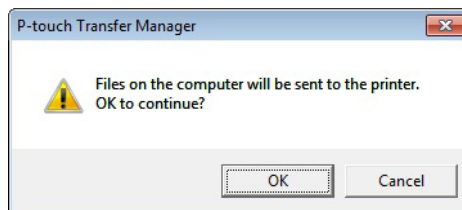

Datele selectate sunt transferate pe imprimantă.

## Realizarea copiilor de siguranță pentru șabloane sau alte date salvate pe imprimanta de etichete

Utilizați procedura următoare pentru a recupera șabloanele sau alte date salvate pe imprimantă și a le salva pe computer.

### IMPORTANT

- Șabloanele sau alte date la care ați făcut copii de rezervă nu pot fi editate pe computer.
- În funcție de modelul de imprimantă, copiile de siguranță pentru șabloane sau alte date pot să nu fie transferabile între diferite modele.

- 1 Conectați computerul și imprimanta și porniți aparatul.  
Numele modelului de imprimantă apare lângă o pictogramă de imprimantă în vizualizarea folderelor. Dacă selectați imprimanta în vizualizarea folderelor, sunt afișate șabloanele și alte date curente stocate pe imprimantă.
- 2 Selectați imprimanta de pe care doriți să faceți copii de rezervă și apoi faceți clic pe **Backup** (Copie de rezervă).  
Este afișat un mesaj de confirmare.

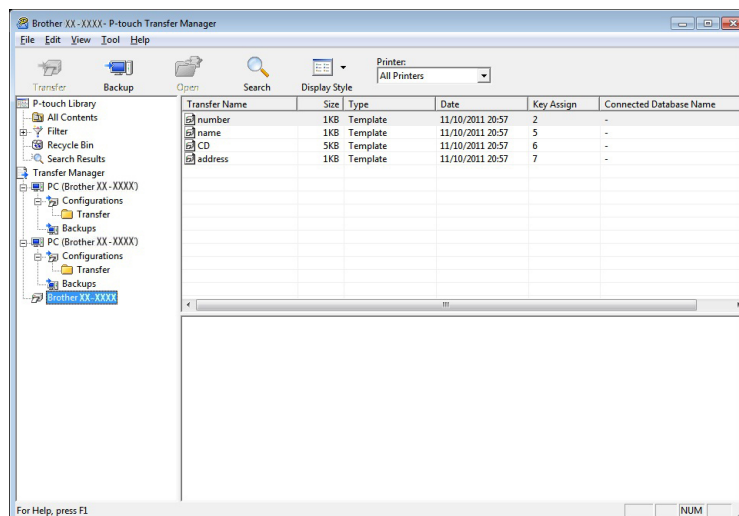

- 3 Faceți clic pe **OK**.  
Un nou director este creat sub imprimantă în vizualizarea folderelor. Numele folderului are la bază data și ora realizării copiei de rezervă. Toate șabloanele și celelalte date de pe imprimantă sunt transferate în noul director și sunt salvate pe computer.

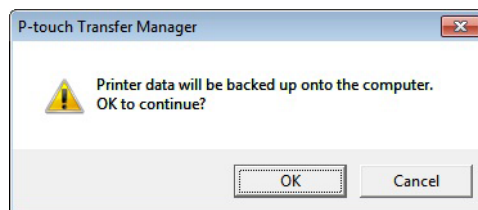

## Ștergerea datelor de pe imprimanta de etichete

Utilizați procedura următoare pentru a șterge toate șabloanele sau alte date salvate în imprimantă.

- 1 Conectați computerul și imprimanta și porniți aparatul.  
Numele modelului de imprimantă apare lângă o pictogramă de imprimantă în vizualizarea folderelor.
- 2 Faceți clic dreapta pe imprimantă, iar apoi selectați **Delete All** (Ștergere toate).

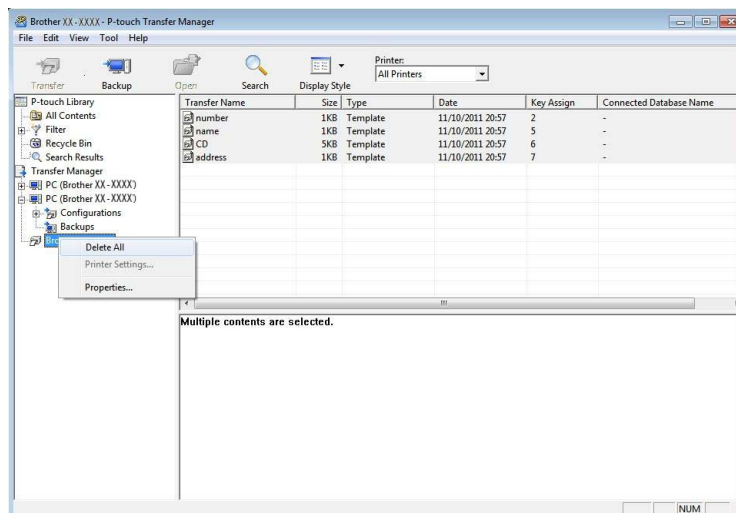

Este afișat un mesaj de confirmare.

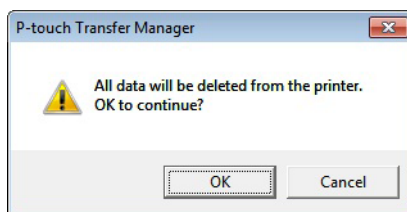

- 3 Faceți clic pe **OK**.  
Sunt șterse toate șabloanele și alte date salvate în imprimantă.

## Crearea unor fișiere pachet de transfer

Puteți utiliza P-touch Transfer Manager pentru a salva datele șablonului creat utilizând P-touch Editor, în format .pdz. Puteți transfera aceste fișiere în acest format pe o imprimantă, de pe un computer sau dispozitiv mobil.

- 1 Creați șablonul utilizând P-touch Editor și apoi transferați-l în P-touch Transfer Manager. Pentru mai multe informații, consultați *Transferarea șabloanelor pe P-touch Transfer Manager* la pagina 70.
- 2 Fără a conecta imprimanta la computer, selectați **Configurations** (Configurații) în fereastra P-touch Transfer Manager, iar apoi selectați șablonul de salvat.



### Notă

Puteți selecta mai multe șabloane în același timp.

- 3 Faceți clic pe **File** (Fișier) > **Save Transfer File** (Salvare fișier de transfer).

### IMPORTANT

Butonul **Save Transfer File** (Salvare fișier de transfer) apare numai dacă imprimanta este deconectată de la computer sau este offline.



### Notă

- Dacă faceți clic pe **Save Transfer File** (Salvare fișier de transfer) după ce selectați **Configurations** (Configurații), toate șabloanele din folder sunt salvate ca fișier pachet de transfer (.pdz).
  - Puteți combina mai multe șabloane într-un singur fișier pachet de transfer (.pdz).
- 4 În **Salvare cu tipul**, selectați formatul în care doriți să salvați șablonul, iar apoi tastează numele și salvați șablonul.  
Șabloanele sunt salvate ca fișier pachet de transfer (.pdz).



## P-touch Library

Acest program vă permite să administrați și să imprimați șabloanele P-touch Editor.

## Lansarea P-touch Library

### ■ Pentru Windows 7:

Faceți clic pe **Start > Toate programele > Brother P-touch > P-touch Tools > P-touch Library 2.3.**

### ■ Pentru Windows 8 / Windows 8.1:

De pe ecranul **Aplicații**, faceți clic pe **P-touch Library 2.3.**

### ■ Pentru Windows 10:

Faceți clic pe **Start > P-touch Library 2.3** sub **Brother P-touch.**

La pornirea P-touch Library, este afișată fereastra principală.

### Fereastră principală

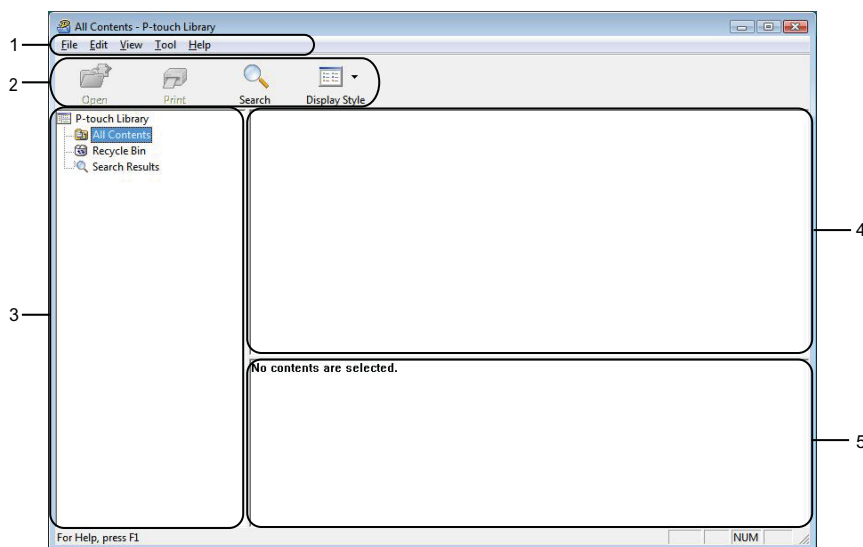

#### 1 Bară de meniuri

Furnizează acces la toate comenzile disponibile, care sunt grupate sub fiecare titlu de meniu (**File** (Fișier), **Edit** (Editare), **View** (Vizualizare), **Tool** (Instrument) și **Help** (Ajutor)) conform funcțiilor lor.

#### 2 Bară de unelte

Oferă acces la comenzile utilizate frecvent.

#### 3 Lista folderelor

Afișează o listă a folderelor. Dacă selectați un director, șabloanele din directorul selectat sunt afișate în lista de șabloane.





#### 4 Lista șabloanelor

Afișează o listă a șabloanelor din folderul selectat.

#### 5 Previzualizare

Afișează o previzualizare a șabloanelor selectate din lista dedicată.

#### Explicațiile pictogramelor din bara de unelte

Pictogramă	Denumirea butonului	Funcție
	<b>Open</b> (Deschidere)	Deschide șablonul selectat.
	<b>Print</b> (Imprimare)	Imprimă șablonul selectat cu imprimanta.
	<b>Search</b> (Căutare)	Vă permite să căutați șabloane care sunt înregistrate în P-touch Library.
	<b>Display Style</b> (Stil de afișare)	Modifică stilul de afișare a fișierului.

## Deschiderea și editarea șabloanelor

Selectați șablonul pe care doriți să-l deschideți sau să-l editați și apoi faceți clic pe **Open** (Deschidere).

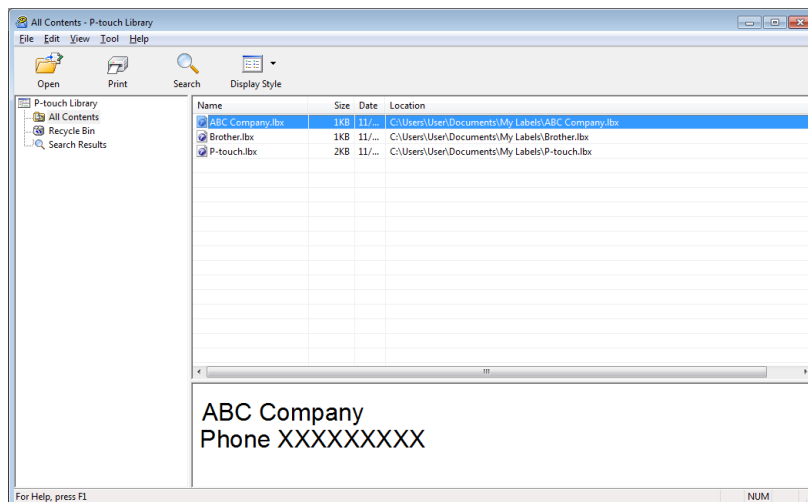

Programul asociat cu șablonul pornește și vă permite să editați șablonul.

## Imprimarea șabloanelor

Selectați șablonul pe care doriți să-l imprimați și apoi faceți clic pe **Print** (Imprimare).

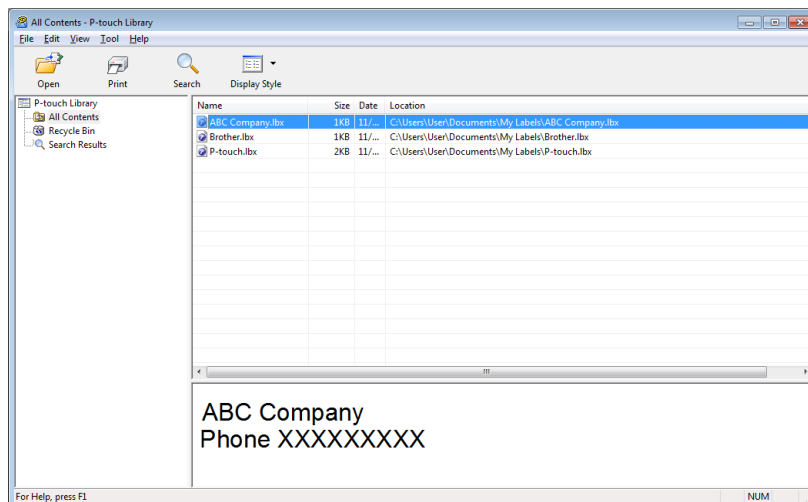

Imprimanta conectată imprimă șablonul.

# Căutarea șabloanelor

Puteți căuta șabloane care sunt înregistrate în P-touch Library.

- 1 Faceți clic pe **Search** (Căutare).  
Se afișează fereastra de dialog **Search** (Căutare).

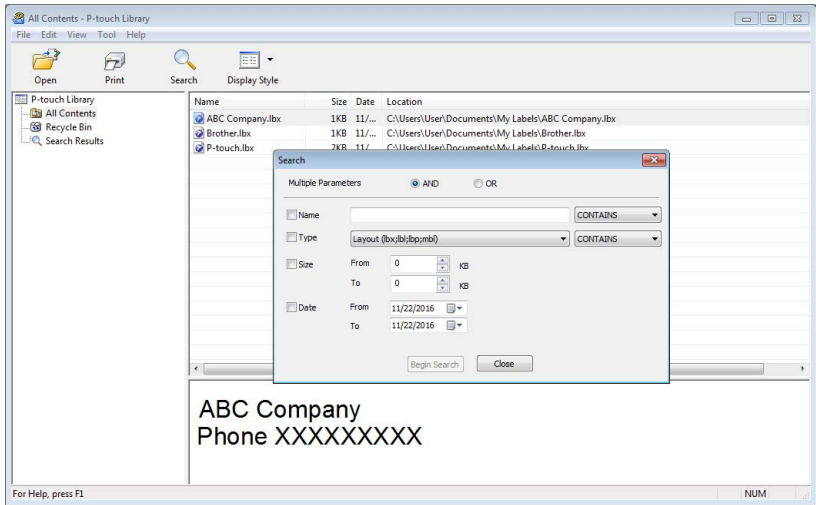

- 2 Specificați criteriile de căutare.  
Sunt disponibile următoarele criterii de căutare:

Setări	Detalii
<b>Multiple Parameters</b> (Parametri multipli)	Determină modul cum caută programul atunci când sunt specificate criterii multiple. Dacă selectați <b>AND</b> (Și), programul caută fișiere care satisfac toate criteriile. Dacă selectați <b>OR</b> (Sau), programul caută fișiere care satisfac oricare dintre criterii.
<b>Name</b> (Nume)	Căutați un șablon prin specificarea numelui fișierului.
<b>Type</b> (Tip)	Căutați un șablon prin specificarea tipului de fișier.
<b>Size</b> (Mărime)	Căutați un șablon prin specificarea dimensiunii fișierului.
<b>Date</b> (Dată)	Căutați un șablon prin specificarea datei fișierului.

- 3 Faceți clic pe **Begin Search** (Începere căutare).  
Este lansată căutarea și sunt afișate rezultatele căutării.

- 4 Închideți fereastra de dialog **Search** (Căutare).  
Pentru a confirma rezultatele de căutare, faceți clic pe **Search Results** (Rezultate căutare) în vizualizarea folderelor.



#### Notă

---

Puteți înregistra șabloane în P-touch Library glisându-le și fixându-le în folderul **All Contents** (Conținut complet) sau în lista folderelor. De asemenea, puteți să configurați P-touch Editor pentru a înregistra automat șabloane în P-touch Library, folosind următoarea procedură:

- 1 Din meniul P-touch Editor, selectați **Tools** (Instrumente) > **Options** (Opțiuni).
  - 2 În fereastra de dialog **Options** (Opțiuni), faceți clic pe **General** (Generalități) > **Registration Settings** (Setări înregistrare).
  - 3 Selectați momentul înregistrării șabloanelor create cu P-touch Editor și apoi faceți clic pe **OK**.
-

# Transferarea șabloanelor folosind P-touch Transfer Express (numai pentru Windows)

Puteți transfera șabloane pe imprimanta de etichete utilizând P-touch Transfer Express. Mai întâi, administratorul creează un șablon, iar apoi îl distribuie cu P-touch Transfer Express. Puteți utiliza apoi P-touch Transfer Express pentru a transfera șablonul direct pe imprimantă.

Pentru a descărca cea mai recentă versiune a P-touch Transfer Express, vizitați [support.brother.com](http://support.brother.com) și mergeți la pagina **Descărcări** a modelului dvs.

## IMPORTANT

- Când transferați un nou șablon, asigurați-vă că specificați un număr **Key Assign** (Atribuire cheie) (în P-touch Transfer Manager) care nu este utilizat în prezent. Dacă numărul **Key Assign** (Atribuire cheie) este deja utilizat, șablonul existent va fi suprascris cu unul nou.
- Această funcție necesită o conexiune USB.

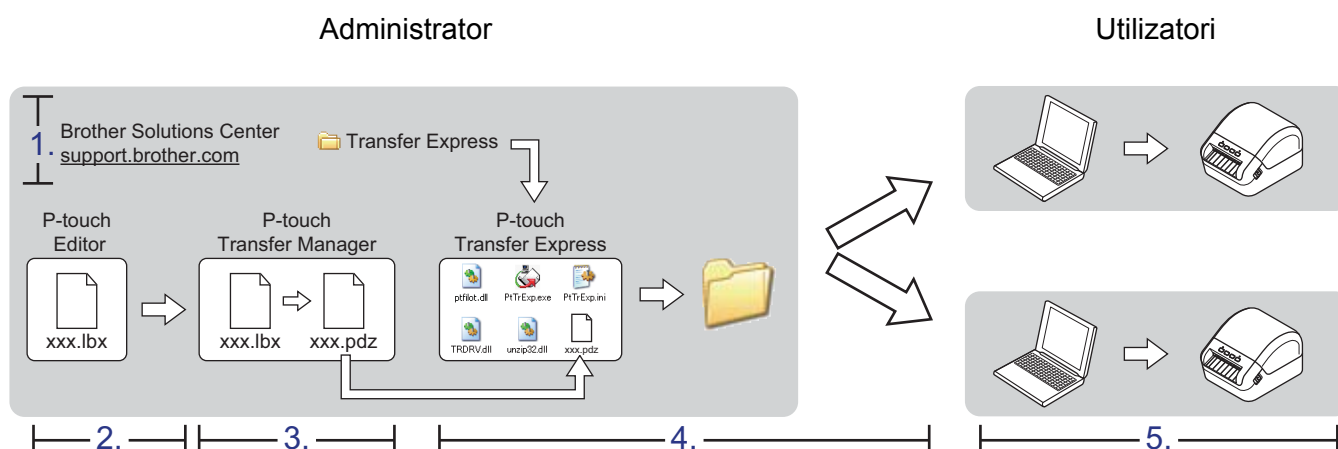

## Pregătirea P-touch Transfer Express

Este necesar să asigurați pregătirea P-touch Transfer Express pentru transferul șabloanelor pe imprimantă.

## IMPORTANT

- Driverul de imprimantă trebuie instalat înainte de utilizarea Transfer Express.
- P-touch Transfer Express este disponibil numai în engleză.

Pentru a descărca cea mai recentă versiune a P-touch Transfer Express, vizitați [support.brother.com](http://support.brother.com) și mergeți la pagina **Descărcări** a modelului dvs.

- 1 Descărcați Transfer Express în orice locație de pe computer.
- 2 Dezarhivați fișierul descărcat (.zip).

## Transferarea șabloanelor pe P-touch Transfer Manager

- 1 În P-touch Editor, deschideți șablonul pe care doriți să îl folosiți.
- 2 Faceți clic pe **File** (Fișier) > **Transfer Template** (Transfer șablon) > **Transfer**.

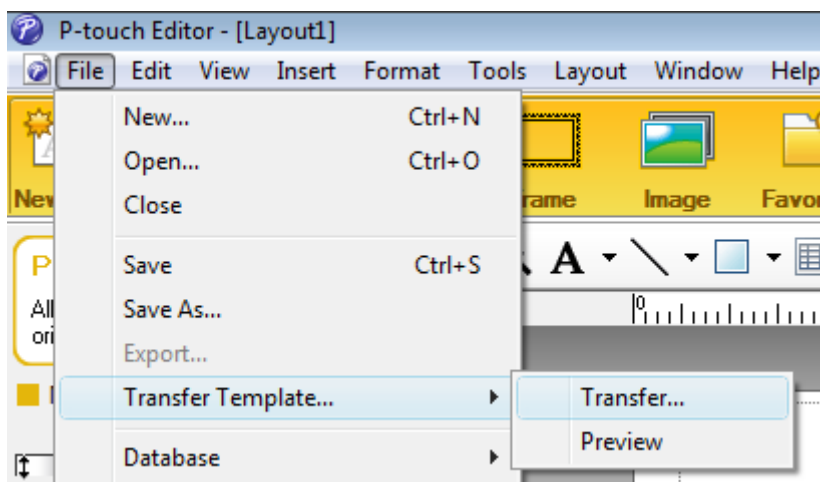

Șablonul este transferat la P-touch Transfer Manager.  
Se lansează automat P-touch Transfer Manager.



### Notă

- **Pentru Windows 7:**

Șablonul poate fi, de asemenea, transferat la P-touch Transfer Manager făcând clic pe **Start** > **Toate programele** > **Brother P-touch** > **P-touch Tools** > **P-touch Transfer Manager 2.3** pentru a lansa P-touch Transfer Manager și apoi trăgând fișierul .lbx în fereastra P-touch Transfer Manager.

- **Pentru Windows 8 / Windows 8.1:**

Șablonul poate fi, de asemenea, transferat la P-touch Transfer Manager făcând clic pe **P-touch Transfer Manager 2.3** din ecranul **Aplicații** pentru a lansa P-touch Transfer Manager și apoi trăgând fișierul .lbx în fereastra P-touch Transfer Manager.

- **Pentru Windows 10:**

Șablonul poate fi, de asemenea, transferat la P-touch Transfer Manager făcând clic pe **Start** > **Brother P-touch** > **P-touch Transfer Manager 2.3** pentru a lansa P-touch Transfer Manager, și apoi trăgând fișierul .lbx în fereastra P-touch Transfer Manager.



## Salvarea șablonului ca fișier pachet de transfer (.pdz)

Pentru a crea un fișier într-un format care poate fi utilizat de către P-touch Transfer Express, salvați șablonul ca fișier pachet de transfer (.pdz).

- 1 Din vizualizarea folderelor, selectați **Configurations** (Configurații).

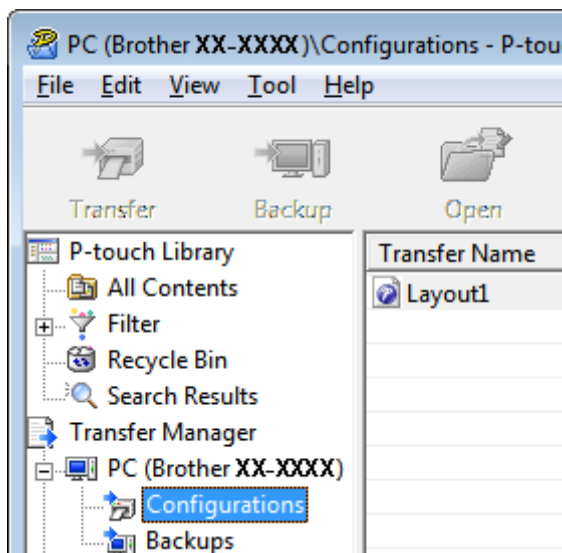

- 2 Selectați șabloanele pe care doriți să le distribuiți.

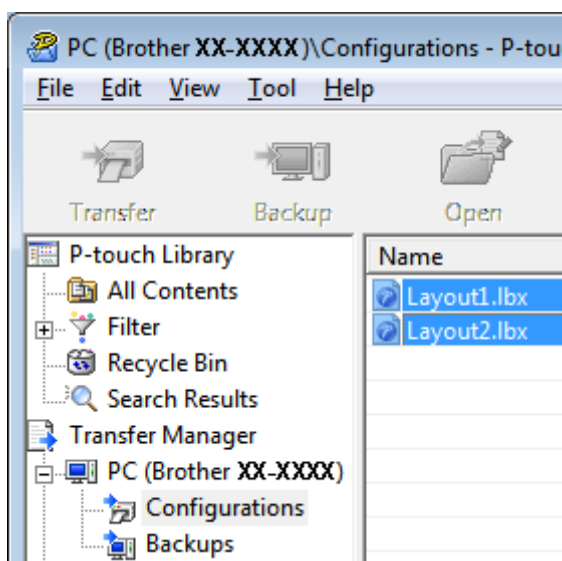

- 3 Faceți clic pe **File** (Fișier) > **Save Transfer File** (Salvare fișier de transfer).

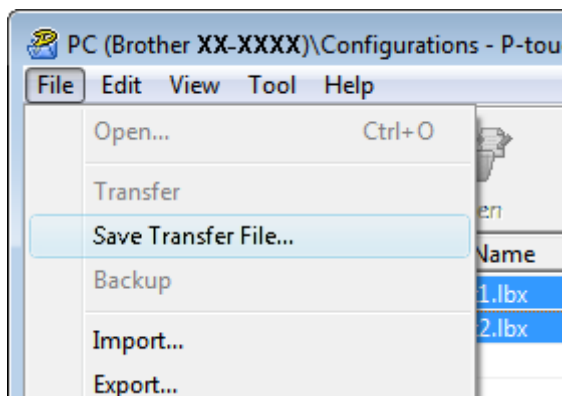

### IMPORTANT

Opțiunea **Save Transfer File** (Salvare fișier de transfer) apare numai dacă imprimanta este deconectată de la computer sau este offline.



### Notă

- Dacă faceți clic pe **Save Transfer File** (Salvare fișier transfer) după ce selectați **Configurations** (Configurații) sau un folder creat, toate șabloanele din folder sunt salvate ca fișier pachet de transfer (.pdz).
- Puteți combina mai multe șabloane într-un singur fișier pachet de transfer (.pdz).

- 4 Introduceți numele și apoi faceți clic pe **Salvare**.

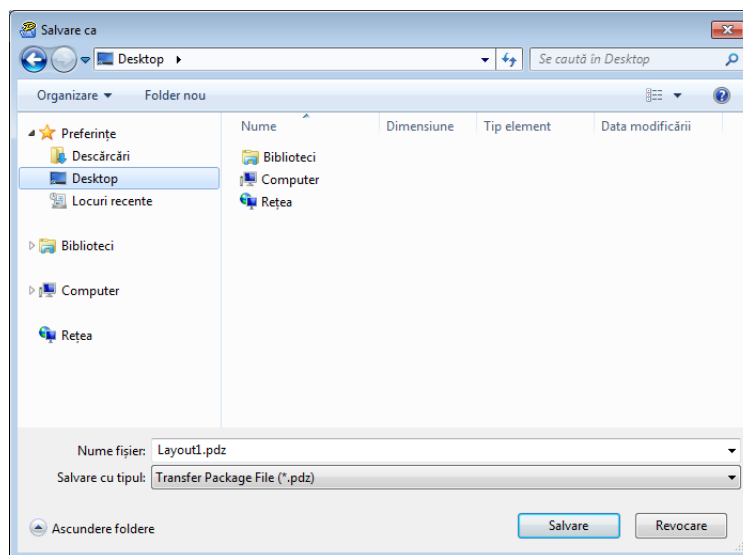

Șablonul este salvat ca fișier pachet de transfer (.pdz).

## Distribuirea fișierului pachet de transfer (.pdz) și P-touch Transfer Express către alți utilizatori



### Notă

Dacă ați descărcat deja directorul P-touch Transfer Express pe computer, nu este necesar ca administratorul să trimită directorul Transfer Express. În acest caz, puteți muta pur și simplu fișierul pachet de transfer (.pdz) în folderul descărcat, făcând apoi dublu clic pe **PtTrExp.exe**.

- 1 Mutați fișierul pachet de transfer (.pdz) în folderul cu descărcări.

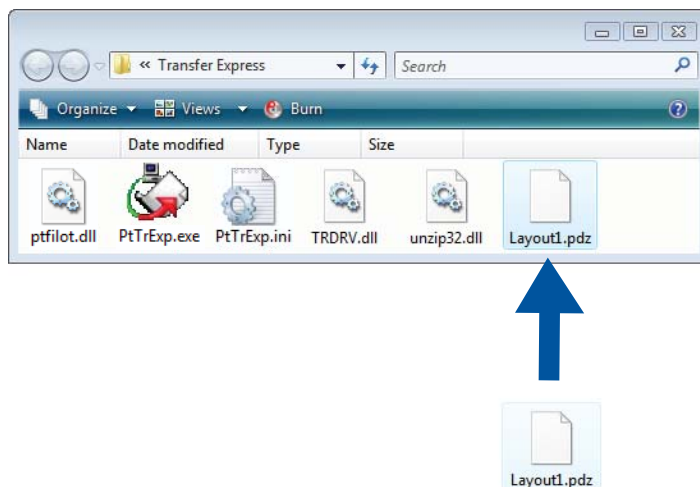

- 2 Distribuiți toate fișierele din folderul cu descărcări către alți utilizatori.

## Transferarea fișierului pachet de transfer (.pdz) pe imprimanta de etichete

Utilizând aplicația P-touch Transfer Express primită de la administrator, utilizatorul poate transfera fișierul pachet de transfer (.pdz) pe imprimantă.

### IMPORTANT

Nu întrerupeți alimentarea în timp ce transferați șabloane.

- 1 Porniți imprimanta.
- 2 Cu ajutorul unui cablu USB, conectați imprimanta la computer.
- 3 Faceți dublu clic pe **PtTrExp.exe**, care a fost recepționat de la administrator.
- 4 Transferarea fișierului pachet de transfer (.pdz) pe imprimantă.
  - Transferarea unui singur fișier pachet de transfer (.pdz)
    - 1 Dacă există un singur fișier pachet de transfer (.pdz) în directorul care conține **PtTrExp.exe**, faceți clic pe **Transfer**.

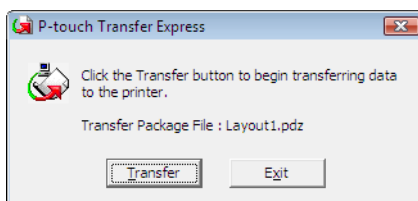

- 2 Începe transferul fișierului pachet de transfer.

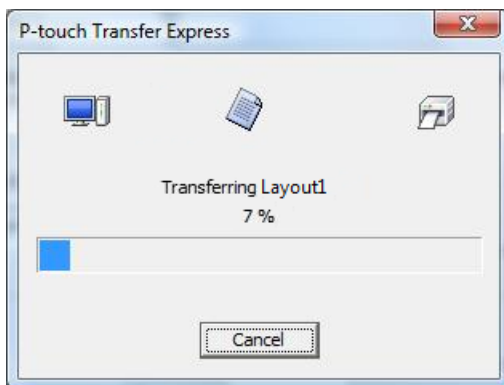

■ Transferarea mai multor fișiere pachet de transfer (.pdz)

- 1 Dacă există mai multe fișiere pachet de transfer (.pdz) în directorul care conține **PtTrExp.exe**, faceți clic pe **Browse** (Răsfoire).

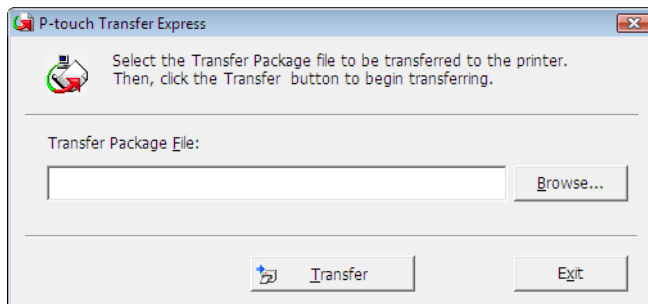

- 2 Selectați fișierul pachet de transfer pe care doriți să-l transferați și apoi faceți clic pe **Deschidere**.

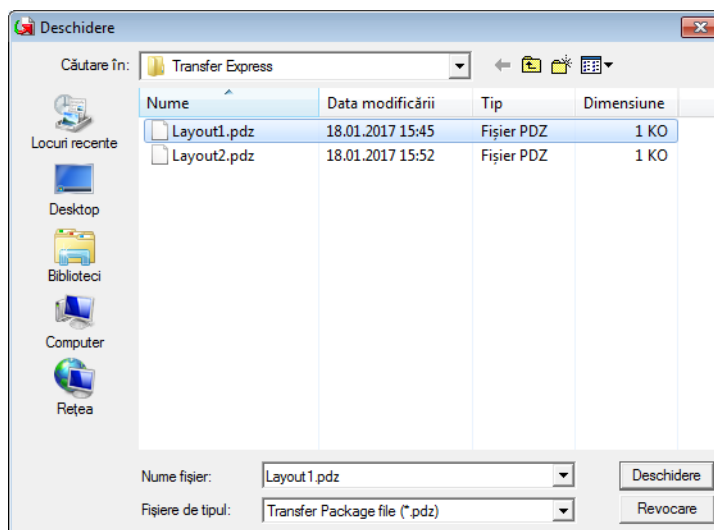

- 3 Faceți clic pe **Transfer**.

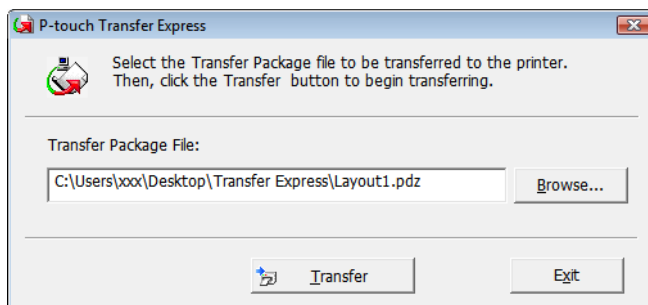

4 Faceți clic pe **Yes** (Da).

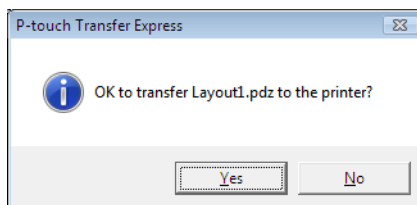

5 Începe transferul fișierului pachet de transfer.

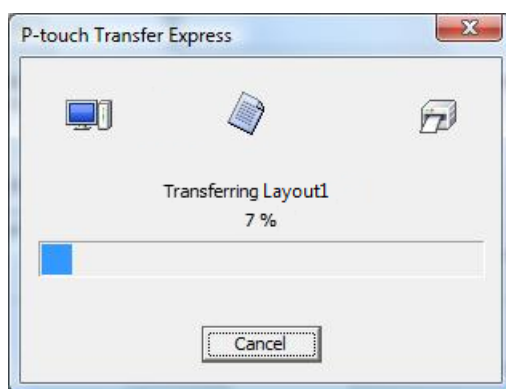

5 La finalizarea transferului, faceți clic pe **OK**.

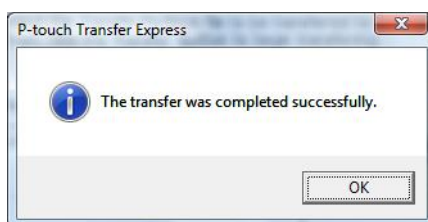

Programul software poate fi actualizat la cea mai recentă versiune disponibilă folosind P-touch Update Software.



## Notă

- Programul software curent și conținutul acestui manual pot să difere.
- Nu opriți alimentarea atunci când transferați date sau când actualizați firmware-ul.

## Actualizarea P-touch Editor (numai pentru Windows)

### IMPORTANT

Înainte de a actualiza P-touch Editor, instalați driverul de imprimantă.

1

Lansați P-touch Update Software.

#### ■ Pentru Windows 7:

Faceți dublu clic pe pictograma **P-touch Update Software**.



## Notă

De asemenea, metoda următoare poate fi utilizată pentru lansarea P-touch Update Software:

Faceți clic pe **Start > Toate programele > Brother P-touch > P-touch Update Software**.

#### ■ Pentru Windows 8 / Windows 8.1:

Faceți clic pe **P-touch Update Software** din ecranul **Aplicații** sau faceți dublu clic pe **P-touch Update Software** de pe spațiul de lucru.

#### ■ Pentru Windows 10:

Faceți clic pe **Start > Brother P-touch > P-touch Update Software**, sau dublu clic pe **P-touch Update Software** de pe spațiul de lucru.



- 2 Faceți clic pe pictograma **Actualizarea software-ului computerului**.

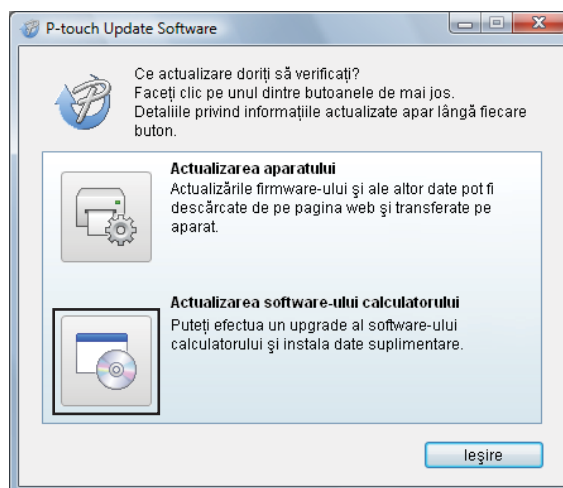

- 3 Selectați **Imprimantă** și **Limbă**, selectați casetele de lângă P-touch Editor și apoi faceți clic pe **Instalare**.

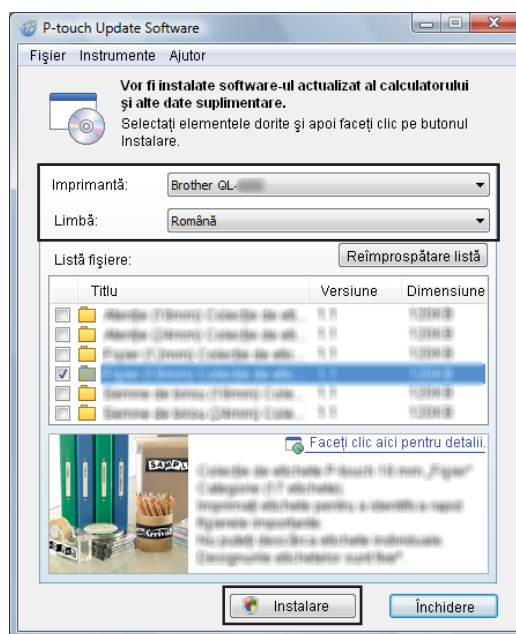

- 4 Se afișează un mesaj care indică faptul că instalarea s-a terminat.



## Actualizarea P-touch Editor Lite (numai pentru Windows) și a firmware-ului

### IMPORTANT

- Înainte de a instala firmware-ul trebuie să instalați driverul imprimantei.
- Nu opriți alimentarea atunci când transferați date sau când actualizați firmware-ul.
- Dacă o altă aplicație rulează, ieșiți din aplicație.

### Pentru Windows

- 1 Porniți imprimanta și conectați cablul USB.
- 2 Lansați P-touch Update Software.

#### ■ Pentru Windows 7:

Faceți dublu clic pe pictograma **P-touch Update Software**.



#### Notă

De asemenea, metoda următoare poate fi utilizată pentru lansarea P-touch Update Software:  
Faceți clic pe **Start > Toate programele > Brother P-touch > P-touch Update Software**.

#### ■ Pentru Windows 8 / Windows 8.1:

Faceți clic pe **P-touch Update Software** din ecranul **Aplicații** sau faceți dublu clic pe **P-touch Update Software** de pe spațiul de lucru.

#### ■ Pentru Windows 10:

Faceți clic pe **Start > Brother P-touch > P-touch Update Software**, sau dublu clic pe **P-touch Update Software** de pe spațiul de lucru.



- 3 Faceți clic pe pictograma **Actualizarea aparatului**.

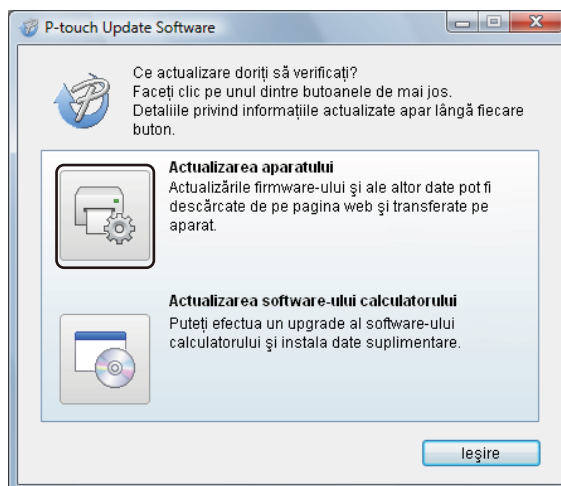

- 4 Selectați **Imprimantă**, asigurați-vă că apare mesajul **Aparatul este conectat corect.**, iar apoi faceți clic pe **OK**.

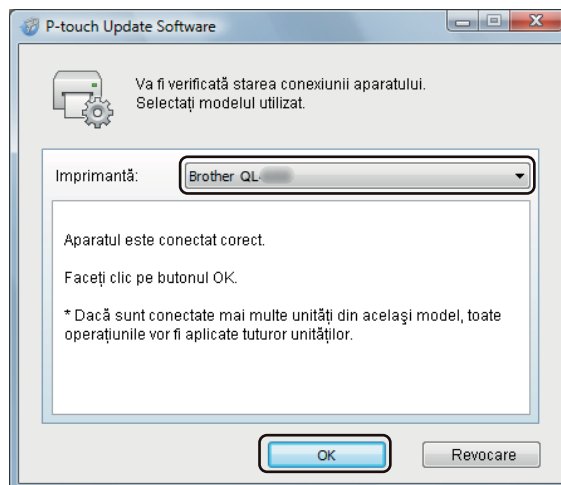

- 5 Selectați **Limbă**, bifați caseta de lângă firmware-ul de actualizat și apoi faceți clic pe **Transfer**.

### IMPORTANT

Nu opriți imprimanta și nu deconectați cablul în timpul transferului de date.

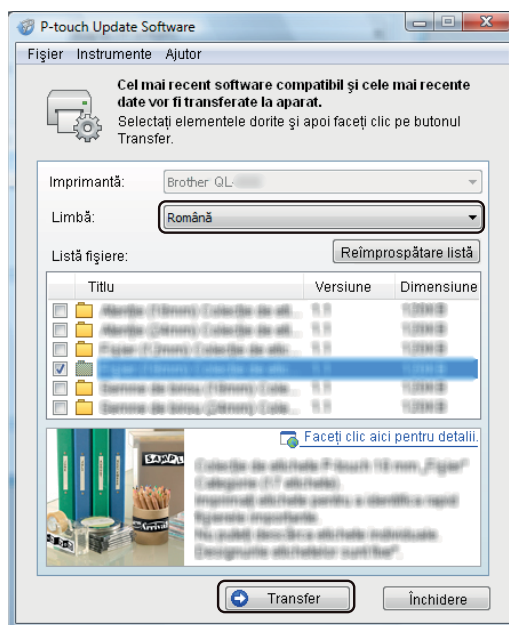

- 6 Verificați conținutul care trebuie actualizat și apoi faceți clic pe **Start** pentru a începe actualizarea. Începe actualizarea firmware-ului.

### IMPORTANT

Nu opriți imprimanta și nu deconectați cablul în timpul procesului de actualizare.

12

## Pentru Mac

- 1 Porniți imprimanta și conectați cablul USB.
- 2 Faceți dublu clic pe **Macintosh HD > Aplicații > P-touch Update Software** și apoi faceți dublu clic pe pictograma aplicației **P-touch Update Software**.



- 3 Faceți clic pe pictograma **Machine update** (Actualizarea aparatului).

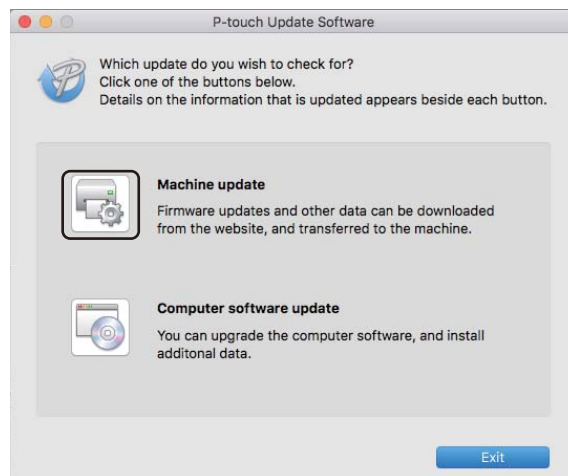

- 4 Selectați **Printer** (Imprimantă), asigurați-vă că apare mesajul **The machine is connected correctly.** (Aparatul este conectat corect.), iar apoi faceți clic pe **OK**.
- 5 Selectați **Language** (Limbă), bifați caseta de lângă firmware-ul de actualizat și apoi faceți clic pe **Transfer**.

#### IMPORTANT

Nu opriți imprimanta și nu deconectați cablul în timpul transferului de date.

- 6 Verificați conținutul pe care doriți să îl actualizați și apoi faceți clic pe **Start** pentru a începe actualizarea. Începe actualizarea firmware-ului.



#### Notă

Nu opriți imprimanta în timpul procesului de actualizare.



# Anexă

---

<b>Resetarea imprimantei de etichete</b>	<b>102</b>
<b>Întreținerea</b>	<b>103</b>
<b>Depanarea</b>	<b>105</b>
<b>Specificațiile produsului</b>	<b>114</b>
<b>Kit de dezvoltare software</b>	<b>115</b>
<b>Observații privind utilizarea P-touch Transfer Manager</b>	<b>116</b>
<b>Lista codurilor de bare pentru funcția P-touch Template</b>	<b>117</b>

Resetați memoria internă a imprimantei pentru a șterge toate fișierele de etichete salvate sau dacă imprimanta nu funcționează corespunzător.

## Resetarea tuturor setărilor la valorile din fabrică utilizând butoanele imprimantei de etichete

Pentru a reseta imprimanta, efectuați următoarea procedură:

- 1 Opriți imprimanta.
- 2 Apăsați și mențineți apăsat butonul Alimentare (⏻) și butonul cutter-ului (✂) timp de aproximativ o secundă. LED-ul de stare luminează în portocaliu, iar LED-ul Editor Lite luminează intermitent în verde.
- 3 Mențineți în continuare apăsat butonul Alimentare (⏻) și apăsați butonul cutter-ului (✂) de șase ori.
- 4 Eliberați butonul de alimentare (⏻). LED-ul de stare luminează în portocaliu, iar LED-ul Editor Lite luminează intermitent în verde de patru ori. Apoi, LED-ul de stare luminează în portocaliu, iar LED-ul Editor Lite luminează în verde.

## Resetarea datelor utilizând Printer Setting Tool

Puteți utiliza Printer Setting Tool (Instrument de configurare a imprimantei) de la computer pentru a reseta toate setările imprimantei la valorile din fabrică.

Pentru mai multe informații, consultați *Factory Reset (Resetare la valorile din fabrică)* la pagina 24.

Vă recomandăm curățarea imprimantei în mod regulat pentru a-i menține un nivel corespunzător de performanță.

**Notă**

Deconectați întotdeauna cablul de alimentare c.a. înainte de a curăța imprimanta.

## Curățarea unității la exterior

Ștergeți praful și urmele de pe unitatea principală folosind o lavetă moale și uscată.

Folosiți o lavetă ușor umezită cu apă pentru urmele dificil de curățat.

**Notă**

Nu utilizați diluant pentru vopsea, benzen, alcool sau alți solvenți organici.

Aceștia pot deforma sau deteriora imprimanta.

## Curățarea ieșirii etichetei

Dacă o etichetă provoacă blocarea aparatului din cauza reziduurilor de adeziv lipite de ieșirea etichetei, deconectați cablul de alimentare c.a. din aparat și curățați-l cu o lavetă sau un bețișor cu vată înmuiată în alcool.

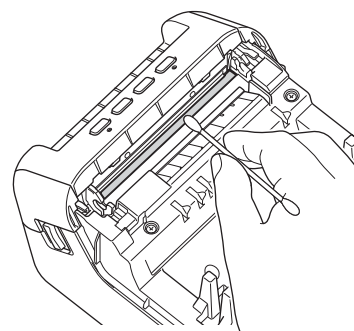
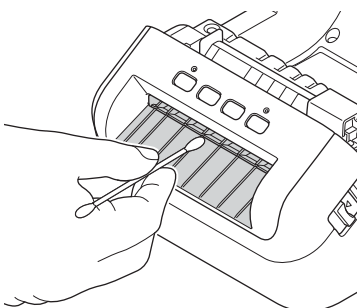

## Curățarea rolei

Tăiați eticheta DK și dezlipiți eticheta de pe hârtia de suport. Apoi, puneți partea adezivă a etichetei în fața rolei și îndepărtați murdăria.

14

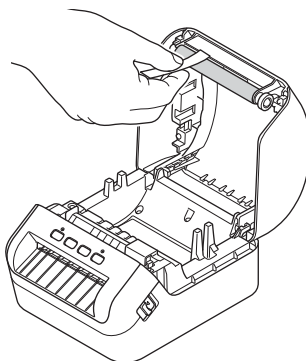

## Auto-curățarea capului de imprimare

Rola DK (tip de hârtie de înregistrare termică) utilizată cu aparatul este proiectată să curețe capul de imprimare în mod automat. Atunci când rola DK trece peste capul de imprimare în timpul imprimării și alimentării etichetei, capul de imprimare este curățat.



## Prezentare generală









În acest capitol sunt prezentate soluții de rezolvare a problemelor tipice de rețea care pot apărea la folosirea imprimantei de etichete. Dacă întâmpinați probleme cu imprimanta, asigurați-vă mai întâi că ați efectuat corect următoarele operațiuni:

















- Conectați imprimanta la o priză electrică. Pentru mai multe informații, consultați *Conectarea cablului de alimentare* la pagina 4.
- Scoateți toate ambalajele de protecție din imprimantă.
- Instalați și selectați driverul de imprimantă corect. Pentru mai multe informații, consultați *Instalarea driverelor de imprimantă și a software-ului pe un computer* la pagina 9.
- Conectați imprimanta la un computer sau dispozitiv mobil. Pentru mai multe informații, consultați *Conectarea imprimantei de etichete la un computer* la pagina 9.
- Închideți complet capacul compartimentului rolei DK.
- Introduceți corect rola DK. Pentru mai multe informații, consultați *Încărcarea rolei DK* la pagina 5.









Dacă aveți în continuare dificultăți, citiți recomandările de depanare din acest capitol pentru asistență. Dacă, după ce citiți acest capitol, nu puteți rezolva problema, vizitați Brother Solutions Center la [support.brother.com](http://support.brother.com)

## Indicațiile LED-ului

Indicatoarele se aprind și luminează intermitent pentru a indica starea imprimantei.

-  sau  sau  Indicatorul luminează în culoarea afișată  
 sau  sau  Indicatorul luminează intermitent în culoarea afișată  
 Indicatorul poate fi stins, aprins sau poate lumina intermitent în orice culoare  
 Indicatorul este stins

LED de stare	LED Editor Lite	Stare
		Alimentarea este oprită
		Mod inactiv
		Mod de inițializare
		Mod de încărcare
		Mod de imprimare
		Mod de tăiere
		Mod P-touch Editor Lite
		Se primesc date
		Anularea comenzii de imprimare
		Capacul compartimentului rolei DK este deschis. Închideți corect capacul compartimentului rolei DK.
		Setările imprimantei sunt resetate. Pentru mai multe informații, consultați <i>Resetarea tuturor setărilor la valorile din fabrică utilizând butoanele imprimantei de etichete</i> la pagina 102.
		Mod sistem Oprit
		Dacă lumina portocalie luminează intermitent la intervale de 0,5 secunde, imprimanta este în modul răcire.
		Mod suprascriere date
		Imprimanta se află în modul de încărcare Contactați Centrul de asistență clienți Brother.

LED de stare	LED Editor Lite	Stare
 (O singură dată, timp de 2 secunde)		Eroare de capăt de rolă
		Eroare lipsă media
		Eroare de suport media incorect
		Eroare de încărcare
		Eroare capac deschis
		Eroare la transferul datelor
		Eroare de memorie plină
 (De două ori, timp de 2 secunde)		Eroare de cutter
		Eroare tensiune excesivă la sursa de alimentare a gazdei USB
		Eroare de conectare a unui dispozitiv gazdă USB neacceptat
 (De trei ori timp de 2,5 secunde)		Eroare de conectare a unui hub gazdă USB
 (Luminează intermitent rapid <sup>1</sup> )		Eroare de sistem Atunci când apăsați un alt buton în afară de butonul de alimentare (⏻), modelul de iluminare se schimbă în funcție de cauza erorii. Contactați Centrul de asistență clienți Brother.

<sup>1</sup> Rapid = la intervale de 0,3 secunde.

## Probleme legate de imprimare

Problemă	Soluție
LED-ul de stare nu se aprinde.	Cablul de alimentare c.a. este introdus corect? Asigurați-vă că ați introdus cablul de alimentare c.a. Dacă acesta este introdus corect, încercați să îl conectați la o altă priză electrică.
Imprimanta nu imprimă sau se primește o eroare de imprimare.	<ul style="list-style-type: none"> <li>Cablul este slăbit? Verificați conectarea corectă a cablului.</li> <li>Rola DK este instalată corect? În caz contrar, scoateți rola DK și reinstalați-o.</li> <li>Există suficientă rolă rămasă? Asigurați-vă că există suficientă rolă rămasă.</li> <li>Capacul compartimentului rolei DK este deschis? Verificați să fie închis capacul compartimentului rolei DK.</li> <li>A apărut o eroare de imprimare sau o eroare de transmisie? Opriti imprimanta și apoi reporniți-o. Dacă problema persistă, contactați Centrul de asistență clienți Brother.</li> <li>Dacă imprimanta este conectată printr-un hub USB, încercați să o conectați direct la computer. În caz contrar, încercați să o conectați la un alt port USB.</li> </ul>
Eticheta imprimată conține linii sau caractere de slabă calitate sau eticheta nu este alimentată corect.	Capul de imprimare sau rola sunt murdare? În general, capul de imprimare rămâne curat în condiții normale de utilizare, însă pe el se pot lipi scame sau murdărie provenite de la rolă. În acest caz, curățați rola. Pentru mai multe informații, consultați <i>Curățarea rolei</i> la pagina 104.
Pe computer apare o eroare de transmisie a datelor.	Imprimanta se află în modul de răcire (LED-ul de stare luminează intermitent în portocaliu)? Așteptați până când LED-ul de stare nu mai luminează intermitent și apoi reîncercați să imprimați.
Etichetele sunt blocate în cutter.	Contactați Centrul de asistență clienți Brother.
Eticheta nu este eliminată corect după imprimare.	<ul style="list-style-type: none"> <li>Asigurați-vă că fanta de ieșire a etichetei nu este blocată.</li> <li>Asigurați-vă că rola DK este instalată corect prin scoaterea și reinstalarea rolei DK.</li> <li>Verificați să fie închis corect capacul compartimentului rolei DK.</li> </ul>
Vreau să anulez comanda curentă de imprimare.	Asigurați-vă că imprimanta este pornită și apăsați butonul de alimentare (⏻).
Calitatea imprimării este slabă.	Există pe rolă murdărie sau scame care împiedică rotirea liberă a acesteia? Pentru mai multe informații, consultați <i>Curățarea rolei</i> la pagina 104.
După înlocuirea rolei în timp ce funcția Add-In este activată, stilul formatului nu este actualizat.	Închideți P-touch Editor pentru a închide funcția Add-In și apoi reactivați funcția Add-In.

Problemă	Soluție
Pictograma P-touch Add-In nu este afișată în Microsoft Word.	<ul style="list-style-type: none"> <li>• Microsoft Word este lansat din Microsoft Outlook?</li> <li>• Microsoft Word este selectat ca program de editare implicit pentru Microsoft Outlook?</li> </ul> <p>Din cauza limitărilor programului, programul de completare al Microsoft Word nu funcționează cu setările de mai sus. Închideți Microsoft Outlook și reporniți Microsoft Word.</p>
Date recepționate în buffer.	<p>Datele imprimate sunt salvate în buffer. Dacă imprimanta nu a recepționat datele complete, imprimarea nu va începe.</p> <p>Opriti imprimanta și apoi reporniți-o.</p>
Imprimanta se află în modul de răcire.	<p>Capul termic este prea fierbinte.</p> <p>Imprimanta se oprește și reia imprimarea numai după ce capul de imprimare termic s-a răcit. Capul se poate încălzi prea tare dacă imprimați un număr mare de etichete.</p> <p>Când capul termic devine prea fierbinte, poate produce imagini în afara zonei de imprimare. Pentru a evita sau a întârzia supraîncălzirea, asigurați-vă că imprimanta dispune de ventilație adecvată și nu se află într-un spațiu închis.</p> <p>Dacă imprimanta trebuie să se răcească întrucât s-a supraîncălzit din cauza tipului de rolă DK pe care o utilizați sau a conținutului etichetei, imprimarea poate dura mai mult decât de obicei.</p> <p> <b>Notă</b></p> <p>Această situație poate apărea mai des atunci când imprimanta este utilizată la o altitudine ridicată (peste 3048 m) din cauza densității scăzute a aerului disponibil pentru răcirea imprimantei.</p>
Erorile rolei DK.	<p>Verificați următoarele:</p> <ul style="list-style-type: none"> <li>• Utilizați rola DK corectă.</li> <li>• Există suficiente etichete rămase.</li> <li>• Rola DK este instalată corect.</li> </ul>
Eroare cutter.	<p>Dacă apare o eroare a cutter-ului, mențineți închis capacul compartimentului rolei DK și apăsați butonul de alimentare (⏻). Cutter-ul revine la poziția normală și imprimanta se oprește automat.</p> <p>După ce imprimanta este oprită, verificați ieșirea etichetei și eliminați hârtia blocată. Contactați Centrul de asistență clienți Brother.</p>
Imposibil de resetare a unei erori.	<p>Pentru a reseta o eroare:</p> <ol style="list-style-type: none"> <li>1 Deschideți capacul compartimentului rolei DK și apoi închideți-l.</li> <li>2 Dacă eroarea nu este resetată, apăsați butonul cutter-ului (✂).</li> <li>3 Dacă eroarea nu este resetată, opriți imprimanta și apoi reporniți-o.</li> <li>4 Dacă eroarea nu este resetată, contactați Centrul de asistență clienți Brother.</li> </ol>

Problemă	Soluție
Doresc să resetez imprimanta.	<p>Puteți reseta imprimanta cu ajutorul Printer Setting Tool (Instrument de configurare a imprimantei) de pe un computer.</p> <p>Pentru mai multe informații, consultați <i>Modificarea setărilor imprimantei de etichete</i> la pagina 19.</p> <p>Puteți reseta imprimanta folosind butoanele imprimantei.</p> <p>Pentru mai multe informații, consultați <i>Resetarea tuturor setărilor la valorile din fabrică utilizând butoanele imprimantei de etichete</i> la pagina 102.</p>
După ieșirea din P-touch Editor Lite, cum pot reporni programul în timp ce imprimanta este încă pornită?	<p>Există trei posibilități de a reporni aplicația:</p> <ul style="list-style-type: none"> <li>• Opriți imprimanta și apoi reporniți-o.</li> <li>• Deconectați și apoi reconectați cablul USB în timp ce imprimanta este pornită.</li> <li>• Lansați P-touch Editor Lite din Computerul meu.</li> </ul>

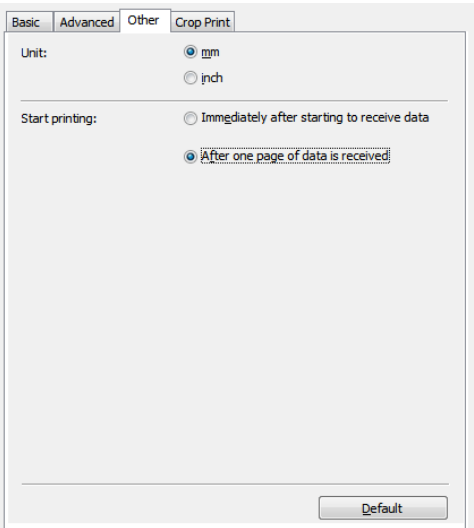
Problemă	Soluție
<p>Când imprimați prin cablu USB, imprimanta face pauze în mod repetat și apoi continuă imprimarea.</p>	<p>Imprimanta este setată pentru imprimare secvențială?</p> <p>În caz afirmativ, setați modul de imprimare la imprimare buffer.</p> <p><b>Pentru Windows 7:</b></p> <p>Deschideți proprietățile imprimantei făcând clic pe <b>Start &gt; Dispozitive și imprimante</b>, făcând clic dreapta pe imprimanta pe care doriți să o configurați și apoi făcând clic pe <b>Preferințe imprimare</b>.</p> <p>Faceți clic pe fila <b>Other</b> (Altele) și selectați opțiunea <b>After one page of data is received</b> (După recepționarea unei pagini de date).</p> <p><b>Pentru Windows 8 / Windows 8.1:</b></p> <p>Deschideți proprietățile imprimantei făcând clic pe <b>Panoul de control</b> din ecranul <b>Aplicații &gt; Hardware și sunete &gt; Dispozitive și imprimante</b>, făcând clic dreapta pe imprimanta pe care doriți să o configurați și apoi făcând clic pe <b>Preferințe imprimare</b>.</p> <p>Faceți clic pe fila <b>Other</b> (Altele) și selectați opțiunea <b>After one page of data is received</b> (După recepționarea unei pagini de date).</p> <p><b>Pentru Windows 10:</b></p> <p>Deschideți proprietățile imprimantei făcând clic pe <b>Start &gt; Setări &gt; Dispozitive &gt; Imprimante și scanere &gt; Dispozitive și imprimante</b>, făcând clic dreapta pe imprimanta pe care doriți să o configurați și apoi făcând clic pe <b>Preferințe imprimare</b>.</p> <p>Faceți clic pe fila <b>Other</b> (Altele) și selectați opțiunea <b>After one page of data is received</b> (După recepționarea unei pagini de date).</p>  <p>Pentru Windows</p>

Problemă	Soluție
<p>Codurile de bare imprimate nu pot fi citite.</p>	<ul style="list-style-type: none"> <li>■ Imprimați etichetele astfel încât codurile de bare să fie aliniate cu capul de imprimare, așa cum este ilustrat mai jos:</li> </ul> <div data-bbox="889 386 1206 548" data-label="Image"> </div> <ul style="list-style-type: none"> <li>1 Cap de imprimare</li> <li>2 Coduri de bare</li> <li>3 Orientarea imprimării</li> </ul> <ul style="list-style-type: none"> <li>■ Este posibil ca citirea codurilor de bare să nu se poată realiza dacă acestea sunt reduse sau mărite.</li> <li>■ Încercați să utilizați un alt scanner.</li> <li>■ Vă recomandăm imprimarea codului de bare cu opțiunile calitate de imprimare setate pe <b>Give priority to print quality</b> (Se acordă prioritate calității de imprimare).</li> </ul> <p><b>Pentru Windows 7:</b></p> <p>Pentru a afișa opțiunile pentru <b>Quality</b> (Calitate), deschideți proprietățile imprimantei făcând clic pe <b>Start &gt; Dispozitive și imprimante</b>, făcând clic dreapta pe imprimanta pe care doriți să o configurați, iar apoi făcând clic pe <b>Preferințe imprimare</b>.</p> <p><b>Pentru Windows 8 / Windows 8.1:</b></p> <p>Pentru a afișa opțiunile pentru <b>Quality</b> (Calitate), deschideți proprietățile imprimantei făcând clic pe <b>Panoul de control</b> din ecranul <b>Aplicații &gt; Hardware și sunete &gt; Dispozitive și imprimante</b>, faceți clic dreapta pe imprimanta pe care doriți să o configurați, iar apoi faceți clic pe <b>Preferințe imprimare</b>.</p> <p><b>Pentru Windows 10:</b></p> <p>Pentru a afișa opțiunile pentru <b>Quality</b> (Calitate), deschideți proprietățile imprimantei făcând clic pe butonul <b>Start &gt; Setări &gt; Dispozitive &gt; Imprimante și scanere &gt; Dispozitive și imprimante</b>, făcând clic pe imprimanta pe care doriți să o configurați, iar apoi faceți clic pe <b>Preferințe imprimare</b>.</p> <p><b>Pentru Mac:</b></p> <p>Pentru a modifica opțiunile pentru calitatea de imprimare, deschideți fereastra de dialog <b>Tipărire</b> și selectați <b>Simplu</b> din meniul pop-up opțiuni de imprimare.</p>

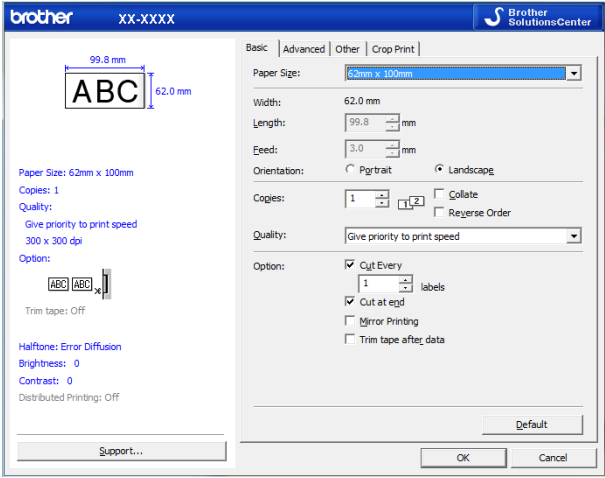

Problemă	Soluție
Codurile de bare imprimate folosind alte aplicații în afară de P-touch Editor nu pot fi citite.	<p>Dacă datele codului de bare au fost create folosind orientarea peisaj, modificați setarea <b>Orientation</b> (Orientare) din fila <b>Basic</b> (Simplu) a driverului de imprimantă în <b>Landscape</b> (Peisaj) și încercați din nou.</p> 

## Informații privind versiunea

Problemă	Soluție
Nu cunosc numărul versiunii firmware-ului pentru imprimantă.	<p>Pentru a verifica cea mai recentă versiune de firmware:</p> <ol style="list-style-type: none"><li>1 Porniți imprimanta.</li><li>2 Apăsați și mențineți apăsat butonul cutter-ului (✂) timp de câteva secunde pentru a imprima raportul.</li></ol> <p>Vă recomandăm să utilizați o rolă de 62 mm sau o rolă DK mai lată.</p>
Doresc să confirm dacă utilizez cea mai recentă versiune a software-ului.	<p>Utilizați P-touch Update Software pentru a confirma faptul că aveți ultima versiune.</p> <p>Consultați <i>Actualizarea P-touch Software</i> la pagina 95 pentru mai multe informații despre P-touch Update Software.</p>

## Specificații pentru imprimanta de etichete

<b>Mărim</b>		
Dimensiuni	Aproximativ 170 (W) × 222 (D) × 151 (H) mm	
Greutate	Aproximativ 1715 g (fără role DK)	
<b>Indicatoare LED</b>		
LED de stare (verde, portocaliu, roșu), LED Editor Lite (verde)		
<b>Butoane</b>		
Butonul de alimentare, butonul de încărcare, butonul cutter-ului, butonul Editor Lite		
<b>Imprimare</b>		
Metodă	Imprimare termică directă prin cap termic	
Cap de imprimare	300 dpi/1296 pct	
Rezoluție de imprimare	300 × 300 dpi	
Viteză de imprimare	Max. 110 mm/s Viteza reală de imprimare diferă în funcție de condiții.	
Capacitate maximă de imprimare (lățime)	101,6 mm În funcție de mediu, există posibilitatea să nu puteți imprima la lățime maximă. Pentru mai multe informații, vizitați <a href="http://support.brother.com">support.brother.com</a> Notă: Marginile etichetei pot fi tăiate dacă marginile setate sunt insuficiente.	
<b>Interfață</b>		
USB	Versiune 2.0 de mare viteză (periferică)	
Gazdă USB	Clasa HID	
<b>Sursă de alimentare</b>		
Sursă de alimentare	220 V – 240 V c.a. 50/60 Hz 1,2 A	
Oprire automată	Niciuna/1/2/4/8/12 ore (Pentru a modifica setarea de oprire automată, consultați <i>Modificarea setărilor imprimantei de etichete</i> la pagina 19.)	
<b>Altele</b>		
Cutter	Cutter automat rezistent	
Mediu	Temperatură/umiditate de operare	Între 10 și 35 °C/între 20 și 80% (Temperatura maximă a bulbului umed 27 °C)
	Temperatură/umiditate de depozitare	Între -20 și 60 °C/între 5 și 95% (Temperatura maximă a bulbului umed 45 °C)
<b>Sisteme de operare compatibile</b>		
Consultați <a href="http://support.brother.com">support.brother.com</a> pentru o listă completă și actualizată a aplicațiilor software.		

Este disponibil un kit de dezvoltare software (SDK). Vizitați Brother Developer Center ([brother.com/product/dev](http://brother.com/product/dev)).

Pot fi descărcate, de asemenea, kitul de dezvoltare software b-PAC SDK și kituri de dezvoltare software SDK pentru dispozitive mobile (numai Android). (Kiturile de dezvoltare software disponibile sunt supuse modificării fără notificare.)

Întrucât anumite funcții P-touch Editor nu sunt disponibile cu imprimanta de etichete, rețineți următoarele puncte atunci când utilizați P-touch Editor pentru crearea șabloanelor.

Puteți previzualiza șablonul imprimat înainte ca șablonul creat să fie transferat la imprimantă. Pentru mai multe informații, consultați *Transferarea șabloanelor pe P-touch Transfer Manager* la pagina 70.

## Observații privind crearea șabloanelor

- O parte a textului din șablonul care este transferat pe imprimantă va fi imprimat folosind fonturi și dimensiuni de caractere similare celor care sunt încărcate în imprimantă. Prin urmare, eticheta imprimată poate diferi de imaginea șablonului creat în P-touch Editor.
- În funcție de setarea obiectului text, dimensiunea caracterelor poate fi redusă automat sau o parte a textului poate să nu fie imprimată. Dacă acest lucru se întâmplă, modificați setarea obiectului cu text.
- Deși caracterelor individuale li se pot aplica stiluri de caractere cu P-touch Editor, stilurile pot fi aplicate unui bloc de text numai cu imprimanta. De asemenea, anumite stiluri de caractere nu sunt disponibile pe imprimantă.
- Fundalurile specificate cu P-touch Editor nu sunt compatibile cu imprimanta.
- Un format P-touch Editor care folosește funcția de imprimare scindată (mărirea etichetei și imprimarea ei pe două sau mai multe etichete) nu poate fi transferat.
- Este imprimată numai o porțiune a etichetei din zona imprimabilă.
- Câmpurile care depășesc zona de imprimare pot să nu fie imprimate complet.

## Observații privind transferarea șabloanelor

- Eticheta imprimată poate fi diferită de imaginea care apare în zona de previzualizare a P-touch Transfer Manager.
- Dacă un cod de bare neîncărcat în imprimantă este transferat la imprimantă, codul de bare va fi convertit într-o imagine dacă este un cod de bare bidimensional. Imaginea codului de bare convertit nu poate fi editată.
- Toate obiectele transferate care nu pot fi editate de imprimantă sunt convertite în imagini.
- Obiectele grupate vor fi convertite într-un singur bitmap.

## Observații privind transferarea altor date decât șabloanele

- Dacă numărul sau ordinea câmpurilor dintr-o bază de date se modifică și doar baza de date (fișierul \*.csv) este transferată pentru actualizare, e posibil ca baza de date să nu facă legătura corect cu șablonul. Suplimentar, primul rând de date din fișierul transferat trebuie să fie recunoscut de către imprimantă ca „nume de câmpuri”.
- Siglele, simbolurile și elementele grafice descărcate pe imprimantă vor fi scalate automat ca font intern sau oricare alt simbol intern din bibliotecă.

## Procedură generală pentru funcția P-touch Template

Procedura generală de utilizare a funcției P-touch Template este descrisă în continuare.

Pentru mai multe informații referitoare la specificarea diferitelor setări consultați *Imprimarea etichetelor utilizând P-touch Template* la pagina 35.

Înainte de a conecta un scanner de coduri de bare la această imprimantă de etichete, asigurați-vă că setările scannerului de coduri de bare coincid cu setările instrumentului de configurare P-touch Template specificate în timpul pregătirii. Pentru mai multe informații, consultați *Pregătirea* la pagina 36.

- 1 Utilizați P-touch Editor pentru a crea un șablon, apoi transferați-l pe imprimantă.
- 2 Conectați scannerul de coduri de bare la imprimantă.
- 3 Scanați codul de bare *Comandă șablon P-touch* pentru a specifica setări noi sau pentru a șterge setările anterioare.
- 4 Scanați codul de bare *Setări de bază* pentru a specifica numărul de copii.
- 5 Specificați setările adecvate (A, B sau C).

### A. Imprimarea standard a șabloanelor

- 1 Scanați codul de bare *Număr de șablon presetat*.

### B. Imprimarea avansată a șabloanelor

- 1 Scanați codul de bare *Selectarea șablonului*, și apoi selectați codurile de bare de sub *Pentru introducerea numerelor*.
- 2 Scanați codul de bare ale cărui date doriți să le utilizați sau să le copiați.
- 3 Scanați codul de bare *Începerea imprimării*.

### C. Imprimarea prin căutare în baza de date

- 1 Scanați codul de bare *Selectarea șablonului*, și apoi selectați codurile de bare de sub *Pentru introducerea numerelor*.
  - 2 Scanați codul de bare cheie pentru datele bazei de date.
  - 3 Scanați codul de bare *Delimitator*.
  - 4 Scanați codul de bare *Începerea imprimării*.
- 6 Eticheta specificată este imprimată.

## Lista codurilor de bare pentru specificarea setărilor

Pentru mai multe informații despre utilizarea acestor coduri de bare pentru specificarea setărilor imprimantei, consultați *Imprimarea etichetelor utilizând P-touch Template* la pagina 35.



### Notă

- La utilizarea codurilor de bare din această listă, setați opțiunile **Trigger for P-touch Template Printing** (Declanșare pentru imprimarea șablonului P-touch) și **Command Prefix Character** (Caracter prefix comandă) la valorile din fabrică ale instrumentului de configurare P-touch Template.
- Asigurați-vă că imprimați codurile de bare la rezoluție mare astfel încât scannerul de coduri de bare să le poată citi corect, pentru a imprima corect etichetele dorite.

#### ■ Comandă de șablon P-touch (inițializare + începerea specificării setărilor)



[Esc]ia3^II

#### ■ Setări de bază

##### Tăiere automată (Tăiați fiecare etichetă) + Tăiere la final



^C01011

##### Tăiere automată (Tăiați la fiecare două etichete) + Tăiere la final



^C01021

##### Tăiere automată oprită + Tăiere la final pornită



^C00001

##### Tăiere automată oprită + Tăiere la final oprită



^C00000

##### Se acordă prioritate imprimării de viteză



^QS0

##### Se acordă prioritate calității de imprimare



^QS1

##### Număr de copii



^CN

■ Pentru introducerea numerelor <sup>1</sup>



<sup>1</sup> Acestea sunt utilizate la specificarea numărului de copii imprimate și la selectarea unui număr de șablon.  
 Scanați coduri de bare pentru a specifica un număr format din trei cifre, cum ar fi [0][0][7] sau [0][1][5]. Setarea este aplicată automat atunci când cele trei cifre au fost specificate.  
 Pentru a modifica setările, scanați din nou codul de bare „Număr de copii” atunci când modificați numărul de copii sau scanați din nou codul de bare „Selectarea șablonului”, atunci când modificați numărul șablonului, apoi scanați codurile de bare pentru noul număr format din trei cifre.

■ Număr de șablon presetat

Șablon presetat 1



Șablon presetat 3



Șablon presetat 5



Șablon presetat 7



Șablon presetat 9



Șablon presetat 2



Șablon presetat 4



Șablon presetat 6



Șablon presetat 8



Șablon presetat 10



■ Selectarea șablonului



■ Serializat



■ Delimitator



■ Inițializare



■ Începerea imprimării





**brother**