

Bruksanvisning

QL-1100

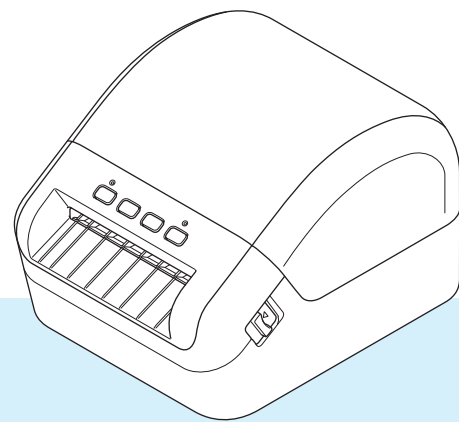

Inledning

Viktigt meddelande

- Innehållet i det här dokumentet och produktspecifikationerna kan ändras utan föregående meddelande.
- Brother förbehåller sig rätten att utan föregående meddelande göra ändringar i specifikationer och material häri och ska inte hållas ansvariga för eventuella skador (inklusive följdskador) som uppstår på grund av tillämpning av det material som presenteras, inklusive men inte begränsat till typografiska och andra fel som rör publikationerna.
- Skärmbilderna i det här dokumentet kan variera beroende på datorns operativsystem, produktmodellen och programvaruversionen.
- Innan du använder etikettskrivaren bör du läsa alla dokument som handlar om säkerhet och användning som medföljer skrivaren.
- Skrivaren som visas på bilderna kan skilja sig från din skrivare.
- Tillgängliga förbrukningsartiklar kan variera beroende på landet.

Tillgängliga manualer

Gå till Brother Solutions Center på support.brother.com och hämta de senaste handböckerna genom att klicka på Manualer på sidan för din modell.



Produktsäkerhetsguide ¹	I den här manualen finns säkerhetsinformation som du bör läsa innan du använder skrivaren.
Snabbguide ¹	Här får du grundläggande information om skrivaren samt felsökningstips.
Bruksanvisning ²	Denna handledning ger ytterligare information om skrivarinställningarna och åtgärder, felsökningstips och underhållsanvisningar.

¹ Tryckt bruksanvisning i förpackningen.

² PDF-handbok på webbplatsen Brother Solutions Center.



Symboler som används i denna manual

Följande symboler används i hela denna vägledning:

 VARNING	Indikerar en potentiellt riskfylld situation som, om produkten hanteras i strid mot varningar och instruktioner, skulle kunna resultera i dödsfall eller allvarliga personskador.
 VAR FÖRSIKTIG	Indikerar en potentiellt riskfylld situation som, om den inte undviks, kan resultera i smärre eller lindriga personskador.
VIKTIGT	Anger information eller anvisningar som bör följas. Det finns annars risk för skada, eller problem med driften.
 Obs	Anger observationer med information eller anvisningar som hjälper dig att bättre förstå och mer effektivt använda produkten.

Allmänna försiktighetsåtgärder

DK-rulle (DK-etikett och DK-tape)

- Använd endast originaltillbehör och förbrukningsartiklar från Brother (märkta med  , ). Använd INTE tillbehör eller förbrukningsartiklar som inte är godkända.
- Om etiketten fästs på en våt, smutsig eller oljig yta kan det lätt hända att den lossnar. Innan du sätter fast etiketten ska du rengöra den yta som etiketten ska placeras på.
- DK-rullar består av termopapper eller film vars färg kan blekas eller vars ändrar kan lossna om den utsätts för ultraviolett strålning, blåst eller regn.
- Utsätt INTE DK-rullar för direkt solljus, höga temperaturer, hög luftfuktighet eller damm. Förvara på en sval och mörk plats. Använd DK-rullarna så snart som möjligt efter att paketet har öppnats.
- Om etikettens utskrivna yta repas av naglar eller metallföremål, eller om du vidrör den utskrivna ytan med fuktiga eller våta händer, kan färgen förändras eller blekas.
- Fäst INTE etiketter på personer, djur eller växter. Fäst inte heller etiketter på allmän eller privat egendom utan tillstånd.
- Eftersom DK-rullens ände är tillverkad för att inte fästa vid etikettspolen är det möjligt att den sista etiketten på rullen inte beskärs korrekt. Om det händer, tar du bort återstående etiketter, sätter i en ny DK-rulle och skriver ut den senaste etiketten igen.
Obs! Som en kompensation kan antalet DK-etiketter på varje DK-rulle vara fler än vad som anges på paketet.
- När en etikett tas bort efter att den fästs på en yta kan det bli kvar en del av etiketten.
- Var noga med att följa instruktionerna i din CD/DVD-spelares bruksanvisning för hur du applicerar CD/DVD-etiketter innan du använder CD/DVD-etiketter.
- Använd INTE CD-/DVD-etiketter i en CD-/DVD-spelare med inmatningsspringa.
- Lossa INTE CD/DVD-etiketten när du har klistrat fast den på skivan. Det kan göra att en del av ytan försvinner och skivan skadas.
- Applicera INTE CD/DVD-etiketter på CD-/DVD-skivor gjorda för användning med bläckstråleskrivare. Etiketterna lossnar lätt från sådana skivor och att använda skivor med lossade etiketter kan leda till förlorad eller skadad information.
- Använd applikatoren som medföljer CD-/DVD-etiketrullarna när du fäster CD/DVD-etiketterna. Om du inte använder den kan det leda till skador på din CD-/DVD-spelare.
- Användarna ansvarar själva för fästningen av CD-/DVD-etiketterna. Brother ansvarar inte för eventuella förluster av information eller skador som orsakas av felaktig användning av CD-/DVD-etiketter.
- Var försiktig så att du inte tappar DK-rullen.
- DK-rullarna innehåller termopapper och termofilm. Både etikett och utskrift kommer att blekas i solljus och värme.
Använd INTE DK-rullar för användning utomhus som kräver hållbarhet.
- Beroende på område, material och miljöförhållandena kan det hända att etiketten skalas av eller inte kan flyttas, eller att etikettens färg ändras eller överförs till andra föremål. Innan du sätter fast etiketten ska du kontrollera miljöförhållandena och materialet. Testa etiketten genom att fästa en liten del av den på en undanskymd del av den avsedda ytan.
- Om resultatet inte blir som förväntat använder du justeringsalternativen i skrivardrivrutinen eller Verktyg för skrivarinställning.

Innehållsförteckning

Avsnitt I Grundläggande funktioner

1	Ställa in etikettskrivaren	2
	Delbeskrivning	2
	Framsida.....	2
	Baksida.....	3
	Ansluta nätadaptersladden	4
	Placera DK-rullen.....	5
	Slå på/av strömmen.....	8
2	Skriva ut med en dator (P-touch Editor)	9
	Installera skrivdrivrutinerna och programvaran på en dator	9
	Ansluta etikettskrivaren till en dator	9
	Skriva ut från en dator	10
	Tillgängliga program	10
	Skapa etiketter från en dator	11
	Fästa etiketter	12
3	Skriva ut med P-touch Editor Lite (endast Windows)	13
	P-touch Editor Lite	13
4	Skriva ut med en mobil enhet	16
	Installera program som kan användas på mobila enheter.....	16
	Tillgängliga program	16
	Skriva ut etiketter från en mobil enhet	17
	Använda en mobil enhet till att skriva ut mallar som skapats på en dator.....	17
	Fästa etiketter	18
5	Ändra inställningarna för etikettskrivaren	19
	Verktyg för skivarinställning för Windows	19
	Innan du använder Verktyg för skivarinställning.....	19
	Använda Verktyg för skivarinställning för Windows.....	20
	Enhetsinställningar för Windows.....	22
	Dialogrutan Inställningar	22
	Menyrad.....	24
	Fliken Grundläggande	25
	Fliken Avancerat.....	25
	Fliken Hantering	25
	Tillämpa inställningsändringar på flera etikettskrivare.....	26
	Inställningar för P-touch Template för Windows.....	27
	Dialogrutan för inställningar för P-touch Template	28
	Printer Setting Tool för Mac.....	30
	Innan du använder Printer Setting Tool.....	30

Använda Printer Setting Tool för Mac.....	30
Dialogrutan Inställningar.....	31
Fliken Basic (Grundläggande).....	32
Fliken Advanced (Avancerat).....	32
Fliken Management (Hantering).....	32
Tillämpa inställningsändringar på flera etikettskrivare.....	33
Ändra inställningar när du skriver ut från en mobil enhet.....	34

6 Skriv ut etiketter med hjälp av P-touch Template 35

Funktioner i P-touch Template.....	35
Förberedelse.....	36
Specificera inställningar i inställningsverktyget för P-touch Template.....	36
Ansluta en streckodsskanner.....	38
Standardmallutskrift.....	39
Avancerad mallutskrift.....	41
Utskrift av databassökning.....	44
Utskrift med numrering (serialiserat nummer).....	47
Textnumrering (serialisering).....	47
Streckkodsnumrering (serialisering).....	48
Skriva ut i avancerat läge med numrering (serialisering).....	49

7 Övriga funktioner 50

Bekräfta etikettskrivarinställningarna.....	50
Beskär utskrift (skriv ut streckodsetiketter) (endast Windows).....	50
Streckkoder som är kompatibla med Beskär utskrift.....	51
Skapa ett streckkodsdokument för användning med Beskär utskrift.....	51
Skriva ut streckodsetiketter med Beskär utskrift.....	54
Distribuerad utskrift (endast Windows).....	56

Avsnitt II Program

8 Använda P-touch Editor 60

För Windows.....	60
Starta P-touch Editor.....	60
Skriva ut med P-touch Editor.....	62
Överföra data till etikettskrivaren.....	63
För Mac.....	64
Starta P-touch Editor.....	64
Funktionslägen.....	65
Överföra data till etikettskrivaren.....	65

9 Använda P-touch Address Book (endast Windows) 66

Starta P-touch Address Book.....	66
Skapa en ny kontakt.....	69

10 Använda P-touch Editor Lite (endast Windows) 71

Layoutfönster.....	71
--------------------	----

11	Använda P-touch Transfer Manager och P-touch Library (endast Windows)	75
	P-touch Transfer Manager.....	75
	Överför mallen till P-touch Transfer Manager.....	75
	Överför mallar eller annan data från datorn till etikettskrivaren.....	78
	Säkerhetskopiera mallar eller andra data som sparats på etikettskrivaren.....	83
	Ta bort etikettskrivardata.....	84
	Skapa överföringspaketfiler.....	85
	P-touch Library.....	86
	Starta P-touch Library.....	86
	Öppna och redigera mallar.....	88
	Skriv ut mallar.....	89
	Söka efter mallar.....	90
12	Överföra mallar med P-touch Transfer Express (endast Windows)	92
	Förbereda P-touch Transfer Express.....	92
	Överför mallen till P-touch Transfer Manager.....	93
	Spara mallen som en överföringspaketfil (PDZ).....	94
	Distribuera överföringspaketfilen (PDZ) och P-touch Transfer Express till andra.....	96
	Överföra överföringspaketfilen (PDZ) till etikettskrivaren.....	97
13	Uppdatera P-touch-programvaran	100
	Uppdatera P-touch Editor och P-touch Address Book (endast Windows).....	100
	Uppdatera P-touch Editor Lite (endast Windows) och Firmware.....	102
	För Windows.....	102
	För Mac.....	104
Avsnitt III Bilaga		
14	Återställa etikettskrivaren	107
	Återställa alla inställningar till fabriksinställningarna med hjälp av etikettskrivarens knappar.....	107
	Återställa data med Verktyg för skrivarinställning.....	107
15	Underhåll	108
	Rengöring av enhetens utsida.....	108
	Rengöra etikettutmatningen.....	108
	Rengöra rullen.....	109
	Självrengörande skrivhuvud.....	109
16	Felsökning	110
	Översikt.....	110
	Indikationer.....	111
	Utskriftsproblem.....	113
	Versionsinformation.....	117

17	Produktspecifikationer	118
	Specifikationer för etikettskrivaren.....	118
18	Paket för programvaruutveckling	119
19	Information om att använda P-touch Transfer Manager	120
	Information om att skapa mallar	120
	Information om att överföra mallar.....	120
	Information om att överföra andra data än mallar.....	120
20	Lista med streckkoder för P-touch Template-funktionen	121
	Allmän rutin för P-touch Template-funktionen	121
	Lista över streckkoder för att specificera inställningar	122



Grundläggande funktioner

Ställa in etikettskrivaren	2
Skriva ut med en dator (P-touch Editor)	9
Skriva ut med P-touch Editor Lite (endast Windows)	13
Skriva ut med en mobil enhet	16
Ändra inställningarna för etikettskrivaren	19
Skriva ut etiketter med hjälp av P-touch Template	35
Övriga funktioner	50

1

Ställa in etikettskrivaren

Delbeskrivning

Framsida

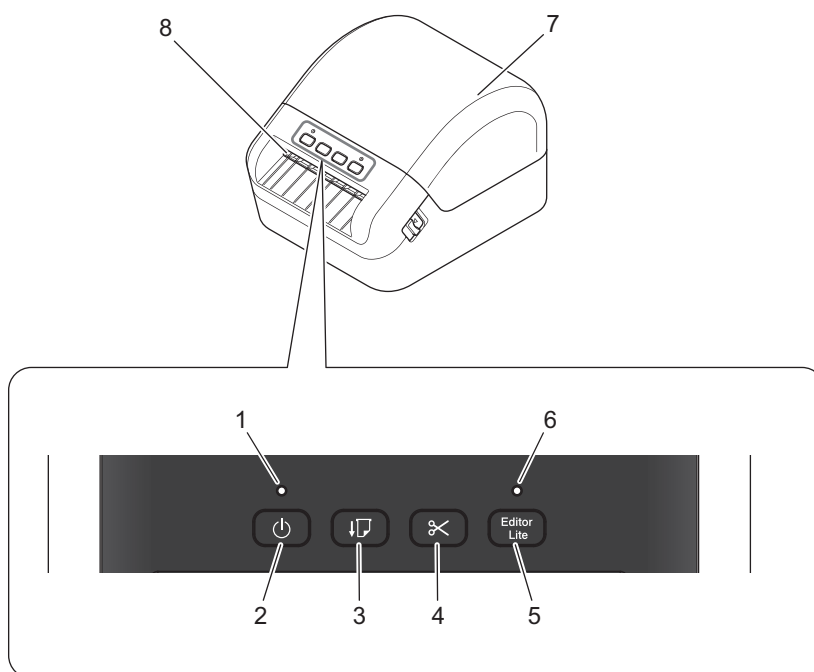

1 Statusindikator

2 Strömbrytare

3 Matarknapp

4 Klippknapp

5 Editor Lite-knapp

6 Editor Lite-indikator

7 Lucka till DK-rullens utrymme

8 Etikettutmatningsöppning

Baksida

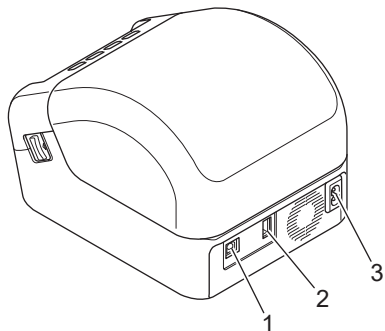

- 1 USB-port
- 2 Port för USB-värdfunktion
- 3 Uttag för nätadapter

Ansluta nätadaptersladden

Anslut nätadaptersladden till skrivaren. Anslut sedan nätadaptersladden till ett jordat eluttag.

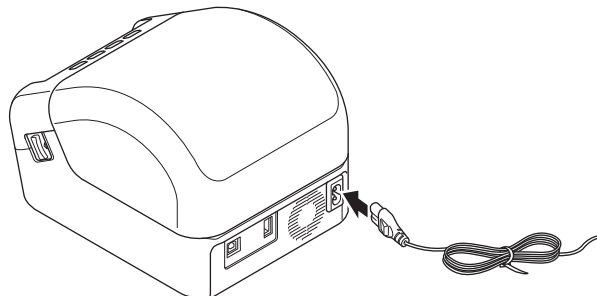

VIKTIGT

Använd inte skrivaren på platser där strömförsörjningens spänning skiljer sig från skrivarens angivna spänning. Mer information om motsvarande spänning finns i *Produktspecifikationer* på sidan 118.

Placera DK-rullen

- 1 Kontrollera att skrivaren är avstängd.
- 2 Lås upp luckan till DK-rullens utrymme genom att dra i frigöringsspakarna på båda sidor av skrivaren. Håll i skrivarens front och öppna luckan till DK-rullens utrymme genom att lyfta på locket.

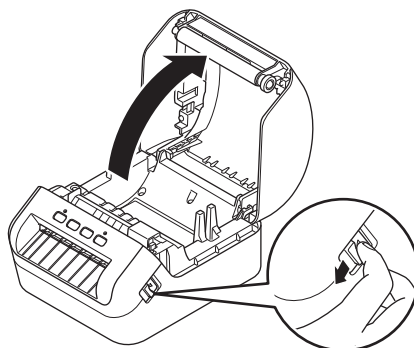

VIKTIGT

Innan du börjar använda skrivaren tar du bort skyddsbladet (1) från etikettutmatningsöppningen.

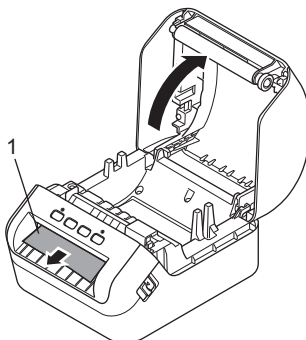

- 3 Placera DK-rullen i rullspolsskenan (1).
- Se till att rullspolsarmen (2) är ordentligt infogad i rullspolsskenan.
 - Se till att stabilisatorn (3) glider in i skrivarens skåra.

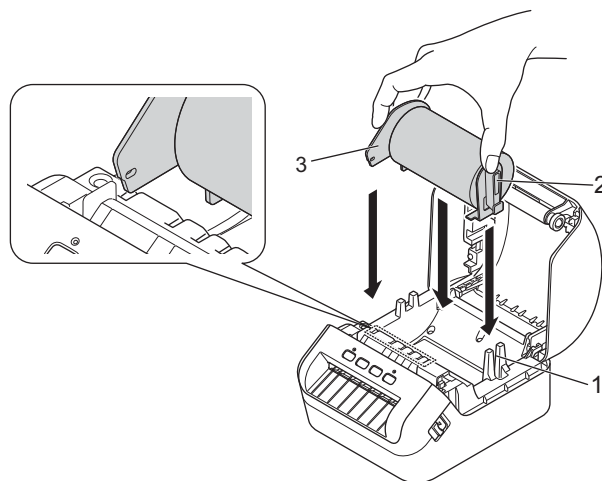

- 4 Mata DK-rullen genom skrivaren.
- Justera DK-rullens kant mot etikettutmatningsöppningens upprättstående kant.
 - Kontrollera att DK-rullen träs in rakt så att etiketterna inte blir skeva.

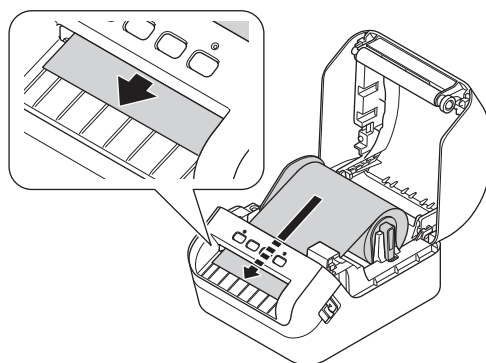

- För den första etiketten igenom etikettutmatningsöppningen tills änden matas ut genom öppningen som visas.



Obs

Om det är svårt att sätta i den första etiketten kan du prova att föra in den från sidan, under sensorn (1).

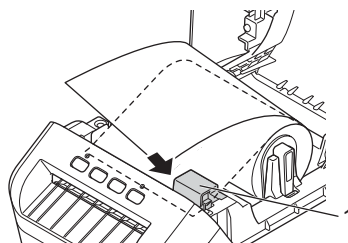

Ställa in etikettskrivaren

- 5 Stäng luckan till DK-rollens utrymme.

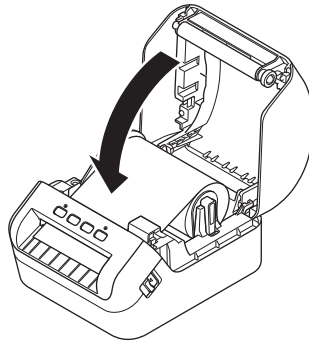

VIKTIGT

- Låt inte utskrivna etiketterna vara kvar i skrivaren. Det leder till att etiketter fastnar.
 - När den inte används tar du bort eventuella DK-rullar som sitter i skrivaren och stänger luckan till DK-rullens utrymme för att förhindra att damm och skräp samlas i skrivaren.
-

Slå på/av strömmen

På: Tryck på strömbrytaren (⏻) så att skrivaren slås på. Statusindikatorn lyser grönt.

VIKTIGT

Tryck på matarknappen (↕) för att justera änden på DK-rullen.

Av: Tryck på och håll ner strömbrytaren (⏻) så att skrivaren stängs av.

VIKTIGT

När du stänger av skrivaren ska du inte dra ur nätadaptersladden förrän den orangefärgade statusindikatorn släcks.

Installera skrivdrivrutinerna och programvaran på en dator

Om du ska skriva ut från en Windows-dator eller Mac installerar du skrivardrivrutiner, P-touch Editor och andra program på datorn.

Programvara för Windows:

Skrivardrivrutin, P-touch Editor, P-touch Address Book, P-touch Update Software och Verktyg för skrivarinställning

Programvara för Mac:

Skrivardrivrutin, P-touch Editor, P-touch Update Software och Printer Setting Tool (Verktyg för skrivarinställning)

VIKTIGT

Vid utskrift med P-touch Editor ska du trycka och hålla in P-touch Editor Lite-knappen tills den gröna Editor Lite-indikatorn stängs av.

- 1 Gå till webbplatsen (install.brother) och hämta installationsprogrammet för den senaste programvaran och manualerna.
- 2 Dubbelklicka på den hämtade EXE-filen (för Windows) eller DMG-filen (för Mac), och följ anvisningarna på skärmen för att fortsätta med installationen.
- 3 Stäng dialogrutan när installationen är klar.

Ansluta etikettskrivaren till en dator

Du kan ansluta skrivaren till en Windows-dator eller Mac via en USB-kabel.

- 1 Se till att skrivaren är avstängd innan du ansluter USB-kabeln.
- 2 Anslut USB-kabeln till USB-porten på baksidan av skrivaren och sedan till datorn.

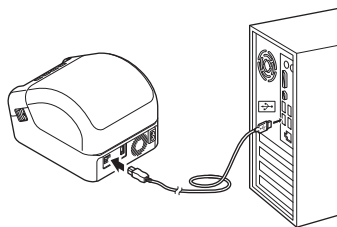

- 3 Slå på skrivaren.

Skriva ut från en dator

Tillgängliga program

Det finns ett antal program och funktioner tillgängliga som gör att du kan använda skrivaren effektivt.

Du måste installera skrivardrivrutinen för att använda dessa program.

Gå till webbplatsen (install.brother) och hämta installationsprogrammet för programmen och skrivardrivrutinen.

Program	Windows	Mac	Funktioner
P-touch Editor	✓	✓	Designa och skriv ut egna etiketter med inbyggda ritverktyg, text i olika teckensnitt och stilar, importerade grafiska bilder och streckkoder.
P-touch Transfer Manager	✓		Används för att överföra mallar och andra data till skrivaren och spara säkerhetskopior av dina data på datorn. Programmet installeras med P-touch Editor.
P-touch Library	✓		Hanterar och skriver ut P-touch Editor-mallar. Du kan använda P-touch Library för att skriva ut mallar. Programmet installeras med P-touch Editor.
P-touch Update Software	✓	✓	Uppdaterar programvaran till den senaste versionen.
P-touch Address Book	✓		Skriver ut adressetiketter med en adressdatabas.
Verktyg för skrivarinställning (Printer Setting Tool)	✓	✓	Anger skrivarens inställningar från en dator.

Funktion	Windows	Mac	Funktioner
Beskär utskrift	✓		Den här skrivaren kan skriva ut en eller flera streckkoder från en PDF-fil i A4-/Letter-format. Den identifierar och beskär automatiskt streckkoder samt skriver ut dem.
Distribuerad utskrift	✓		Om du skriver ut ett stort antal etiketter kan utskriften delas upp på flera skrivare. Eftersom utskrifterna görs samtidigt kan den totala utskriftstiden minskas. Mer information finns i <i>Distribuerad utskrift (endast Windows)</i> på sidan 56.

Skapa etiketter från en dator

Du kan skriva ut på flera olika sätt med skrivaren.

Så här gör du om du vill skriva ut från en dator med P-touch Editor eller P-touch Address Book.

- 1 Starta P-touch Editor eller P-touch Address Book och öppna sedan dokumentet som du vill skriva ut.
- 2 Skapa en etikettdesign.
- 3 Kontrollera klippningsalternativen.
- 4 Välj **Arkiv > Skriv ut** eller klicka på ikonen **Skriv ut**.

Klippningsalternativ

Med klippningsalternativen kan du ange hur objektet matas och klipps vid utskrift. Använd skrivardrivrutinen till att välja klippningsalternativ när du skriver ut från datorn.

Tabell över alternativ för etikettklippning

Autoklipp	Klipp vid slutet	Bild
Nej	Ja	
Nej	Nej	
Ja	Ja eller nej	

Fästa etiketter

- 1 Avlägsna etikettens underpapper.
- 2 Placera etiketten och tryck sedan ordentligt ner med ditt finger för att fästa etiketten.



Obs

Det kan vara svårt att fästa etiketter på ytor som är våta, smutsiga eller ojämna. Etiketter kan lätt falla av från dessa ytor.

Skriva ut med P-touch Editor Lite (endast Windows)

P-touch Editor Lite

P-touch Editor Lite är ett program för att skapa etiketter för datorer. Med P-touch Editor Lite behöver inte programmet eller några skrivardrivrutiner installeras. Du behöver bara ansluta en USB-kabel till etikettskrivaren.

Med det här programmet kan du skapa och skriva ut enkla etiketter som innehåller text, ramar och bilder.

- 1 Slå på skrivaren och tryck sedan och håll in P-touch Editor Lite-knappen tills den gröna P-touch Editor Lite-indikatorn slås på.

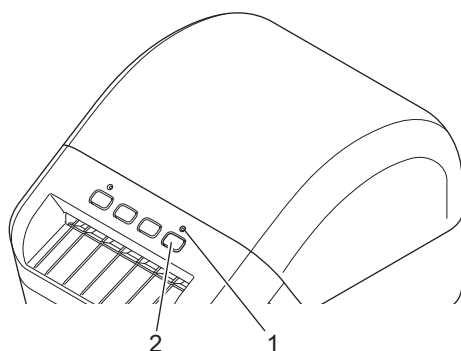

- 1 Editor Lite-indikator
- 2 Editor Lite-knapp



Obs

P-touch Editor Lite är som standard inställd på Av.

- 2 Anslut USB-kabeln till datorn.

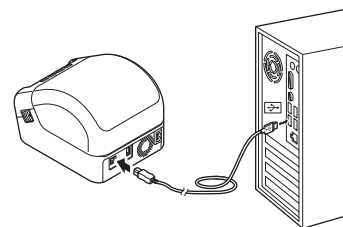

Obs

Om du ansluter skrivaren via en USB-kabel kan det hända att den inte identifieras korrekt. I sådana fall kopplar du från USB-kabeln och kontrollerar att skrivaren är på. Anslut sedan USB-kabeln på nytt.

- 3 När USB-kabeln ansluts visas en dialogruta på datorns skärm. (Följande skärmar kan se olika ut i olika operativsystem, men procedurerna för användning är desamma.)

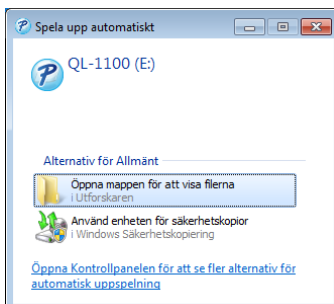

Klicka på **Öppna mappen för att visa filerna**.

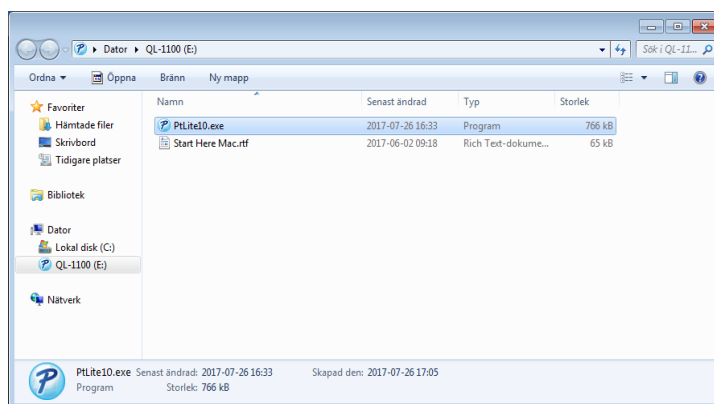

Dubbelklicka på **PtLite10**.



Obs

- Om du inte ser dialogrutan, kan den vara gömd bakom ett annat öppet programfönster. Minimera alla fönster för att visa dialogrutan.
- Det tar längre tid än vanligt att starta P-touch Editor Lite när du ansluter skrivaren till datorn första gången. Om programmet inte startas automatiskt när du ansluter skrivaren, kan du starta det från **Den här datorn**. Starta P-touch Editor Lite genom att dubbelklicka på **PTLITE10.EXE**.

Skriva ut med P-touch Editor Lite (endast Windows)

4 P-touch Editor Lite startar.

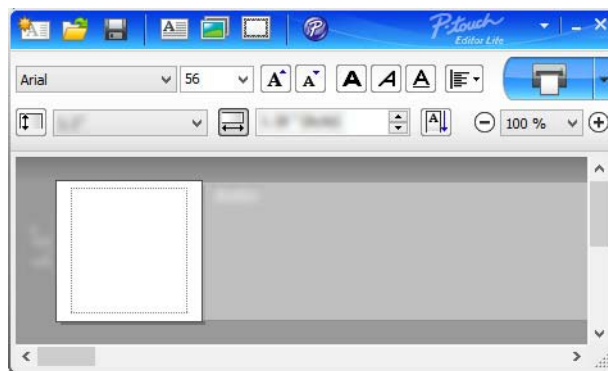

VIKTIGT

Stäng inte av strömmen eller koppla från skrivaren medan du använder P-touch Editor Lite.



Obs

P-touch Editor Lite är inte tillgängligt för Mac.

Installera program som kan användas på mobila enheter

Du kan använda etikettskrivaren som en fristående skrivare eller ansluta den till en mobil enhet. Om du vill skapa och skriva ut etiketter direkt från din mobila enhet installerar du Brothers mobila program och ansluter skrivaren till din mobila enhet med en USB On-the-Go-kabel ¹.

¹ Säljs separat

Tillgängliga program

Dessa kostnadsfria Brother-appar kan hämtas från Google Play:

Program	Funktioner
Brother iPrint&Label	Med det här programmet kan du skapa och skriva ut etiketter från mallar med en mobil enhet.
Mobile Transfer Express	Med det här programmet kan du använda en mobil enhet till att hämta databaser och etikettdata som skapats på en dator med P-touch Editor och sparats i en molntjänst, och sedan överföra dem till skrivaren.

Skriva ut etiketter från en mobil enhet

- 1 Starta appen för mobilutskrift på din mobila enhet.



Obs

Kontrollera att skrivaren är ansluten till din mobila enhet via en USB On-the-Go-kabel.

- 2 Välj en etikettmall eller design.



Obs

Du kan även välja en etikett eller bild som designats tidigare och skriva ut den.

- 3 Tryck på **Skriv ut** i programmenyn.

Klippningsalternativ

Se *Klippningsalternativ* på sidan 11.

Använda en mobil enhet till att skriva ut mallar som skapats på en dator

Du kan använda P-touch Transfer Manager till att spara malldata som skapats med P-touch Editor i PDZ-format. Sedan kan du använda Mobile Transfer Express till att skicka den sparade filen från din mobila enhet till skrivaren och skriva ut filen.

- 1 Spara malldata i PDZ-formatet med P-touch Transfer Manager.
Mer information finns i *Skapa överföringspaketfiler* på sidan 85.
- 2 Använd en av följande metoder om du använder en PDZ-fil med den mobila enheten.
 - Spara filen med en molnlagringstjänst och använd sedan den mobila enhetens funktion för delning till att dela filen.
 - Skicka filen som en e-postbilaga från datorn till den mobila enheten och spara sedan filen på den mobila enheten.
- 3 Anslut skrivaren till den mobila enheten och starta sedan Mobile Transfer Express.
Malldata visas.
- 4 Välj mallen som du vill skriva ut och överför sedan mallen till skrivaren.



Obs

Om du vill hämta en fil från en molnlagringstjänst till din mobila enhet ska du ansluta den mobila enheten med infrastrukturläge.

- 5 Använd streckodsskannern till att välja mallen som du vill skriva ut från den överföra filen och skriv ut den.

Fästa etiketter

- 1 Avlägsna etikettens underpapper.
- 2 Placera etiketten och tryck sedan ordentligt ner med ditt finger för att fästa etiketten.



Obs

Det kan vara svårt att fästa etiketter på ytor som är våta, smutsiga eller ojämna. Etiketter kan lätt falla av från dessa ytor.

Verktyg för skrivarinställning för Windows

Med Verktyg för skrivarinställning kan du ange skrivarens enhetsinställningar och inställningar för P-touch Template från en Windows-dator.



Obs

Verktyg för skrivarinställning installeras automatiskt när du använder det initiala installationsprogrammet för att installera skrivardrivrutinen. Mer information finns i *Installera skrivdrivrutinerna och programvaran på en dator* på sidan 9.

VIKTIGT

Verktyg för skrivarinställning är endast tillgängligt med kompatibla Brother-skrivare.

Innan du använder Verktyg för skrivarinställning

- Kontrollera att nätadaptersladden är ansluten till skrivaren och till ett eluttag.
- Kontrollera att skrivardrivrutinen har installerats på rätt sätt och att du kan skriva ut.
- Anslut skrivaren till en dator med en USB-kabel.

Använda Verktøy för skrivarinställning för Windows

- 1 Anslut skrivaren som ska konfigureras till datorn.
- 2 Starta Verktøy för skrivarinställning.
 - **För Windows 7:**

Klicka på **Start > Alla program > Brother > Label & Mobile Printer > Printer Setting Tool** (Verktøy för skrivarinställning).
 - **För Windows 8 / Windows 8.1:**

På skärmen **Appar** klickar du på **Printer Setting Tool** (Verktøy för skrivarinställning).
 - **För Windows 10:**

Klicka på **Start > Brother > Printer Setting Tool** (Verktøy för skrivarinställning).
Huvudfönstret visas.

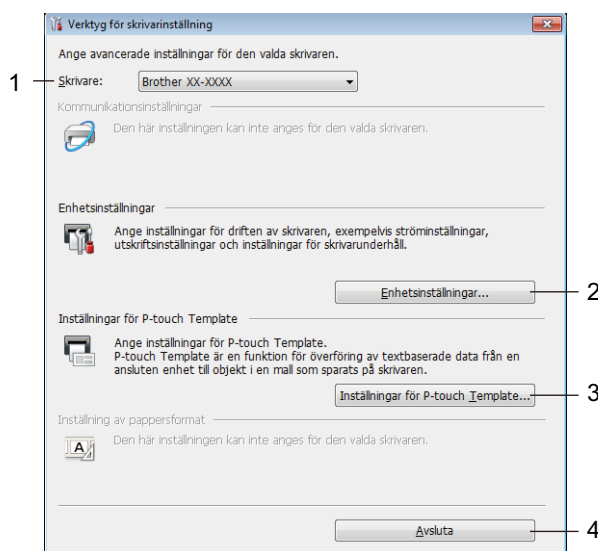

1 Skrivare

Ange de anslutna skrivarna.

2 Enhetsinställningar

Anger enhetsinställningarna. Exempelvis ströminställningarna.

3 Inställningar för P-touch Template

Anger inställningar för P-touch Template.

Om du vill ha mer information om P-touch Template kan du hämta "P-touch Template Manual/Command Reference" (Manual för P-touch Template/kommandoreferens) (endast på engelska) från Brother Solutions Center på support.brother.com/manuals

4 Stäng

Fönstret stängs.

- 3 Kontrollera att skrivaren du vill konfigurera visas vid **Skrivare**. Om det visas en annan skrivare väljer du den du vill ha i listrutan.
- 4 Välj inställningarna du vill ändra och ange eller ändra inställningarna i dialogrutan.
Mer information om dialogrutorna för inställning finns i *Enhetsinställningar för Windows* på sidan 22 eller *Inställningar för P-touch Template för Windows* på sidan 27.
- 5 Klicka på **Verkställ** när du vill tillämpa inställningarna på skrivaren.
- 6 Slutför inställningarna genom att klicka på **Stäng** i huvudfönstret.

VIKTIGT

Använd *endast* Verktyg för skrivarinställning till att konfigurera skrivaren när den är i beredskapsläge. Skrivaren kanske inte fungerar som den ska om du försöker konfigurera den när den bearbetar en utskrift eller skriver ut.

Enhetsinställningar för Windows

Använd **Enhetsinställningar** i Verktøy för skrivarinställningar för att specificera eller ändra inställningarna när du ansluter skrivaren och datorn med en USB-kabel. Du kan ändra enhetsinställningar på inte bara en skrivare, utan tillämpa samma inställningar på flera skrivare.

När du skriver ut från ett datorprogram kan olika utskriftsinställningar specificeras från skrivardrivrutinen. Genom att använda **Enhetsinställningar** i Verktøy för skrivarinställning kan dock mer avancerade inställningar specificeras.

När du öppnar **Enhetsinställningar** hämtas och visas skrivarens nuvarande inställningar. Om det inte går att hämta de aktuella inställningarna visas de tidigare. Om det inte går att hämta de aktuella inställningarna och inga tidigare inställningar har angetts visas skrivarens fabriksinställningar.

Dialogrutan Inställningar

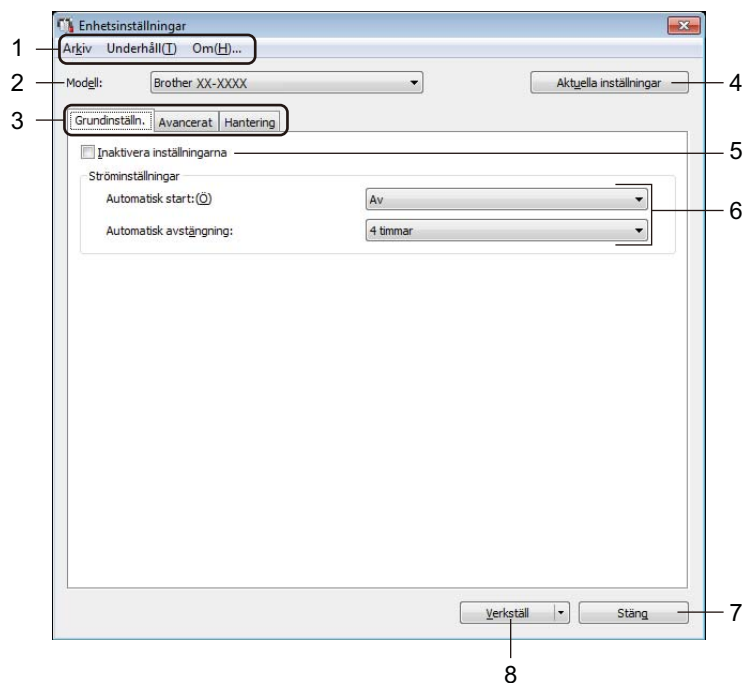

1 Menyrad

Kommandon är kategoriserade efter funktion under varje meny (Arkiv, Underhåll och Om...).

2 Modell

Ange skrivaren som ska konfigureras.

3 Inställningsflikar

Innehåller inställningar som kan specificeras eller ändras.



Obs

Om  visas på en flik kan inställningarna på den fliken inte ändras. Inställningarna på fliken tillämpas inte på skrivaren ens om du klickar på **Verkställ**. Inställningarna på fliken sparas eller exporteras inte när du använder kommandona **Spara i kommandofil** eller **Exportera**.

4 Aktuella inställningar

Hämtar inställningarna från den anslutna skrivaren och visar dem i dialogrutan. Inställningar hämtas också för parametrar på flikar med .

5 Inaktivera inställningarna

När du markerar den här kryssrutan visas  på fliken och det går inte längre att ange eller ändra inställningarna.

Inställningar på en flik där  visas tillämpas inte på skrivaren ens om du klickar på **Verkställ**. Inställningarna på fliken sparas eller exporteras inte heller när du använder kommandona **Spara i kommandofil** eller **Exportera**.

6 Parametrar

De nuvarande inställningarna visas.

7 Stäng

Här avslutar du **Enhetsinställningar** och återgår till huvudfönstret i Verktyg för skrivarinställning.

8 Verkställ

Tillämpar inställningarna på skrivaren.

Spara de specificerade inställningarna i en kommandofil genom att välja **Spara i kommandofil** i listrutan.

Menyrad

Menyalternativ **Arkiv**

- **Tillämpa inställningar på skrivaren**
Tillämpar inställningarna på skrivaren.
- **Kontrollera inst**
De nuvarande inställningarna visas.
- **Spara inställningar i kommandofil**
Sparar de angivna inställningarna i en kommandofil.
- **Importera**
Importerar en exporterad fil.
- **Exportera**
De nuvarande inställningarna sparas i en fil.

Menyalternativ **Underhåll**

- **Skriv ut enhetens inställningar...**
Skriver ut en rapport med uppgifter om aktuell firmware-version och enhetsinställning.
Du kan även skriva ut den här rapporten med klippknappen (⌘). Mer information finns i *Bekräfta etikettskrivarinställningarna* på sidan 50.



Obs

När du skriver ut den här rapporten rekommenderar vi att du använder en DK-rulle som är minst 62 mm bred.

- **Fabriksåterställning**
Återställer alla inställningar till fabriksinställningarna, inklusive enhetsinställningar och överförda data.
- **Återställ endast enhetsinställningar**
Återställer enhetsinställningar på fliken Grundläggande, Avancerat och Hantering till fabriksinställningarna.
- **Ta bort mall och databas**
Mallar och databaser som lagrats i skrivaren tas bort.
- **Inställningar för alternativ**
Om kryssrutan **Visa inte felmeddelanden om aktuella inställningar inte kan hämtas vid start** har valts visas inte ett meddelande nästa gång.

Fliken Grundläggande

- **Automatisk start**

Anger om skrivaren ska slås på automatiskt när nätadaptersladden är ansluten till ett eluttag.

- **Automatisk avstängning**

Ange tiden det tar innan skrivaren stängs av automatiskt när den är ansluten till ett eluttag.

Fliken Avancerat

- **Utskriftsdata efter utskrift**

Välj om utskriftsdata ska raderas efter utskriften.

- **Skriv ut information**

Välj informationen som du vill ta med i Information om skrivaren.

- **Autoavklipp**

Ställer in klippmetoden när du skriver ut flera etiketter.

- **Serieläge**

Ange hur du vill serialisera (numrera) de utskrivna etiketterna.

Fliken Hantering

VIKTIGT

Om du vill visa den här fliken måste du ha administratörsbehörighet för datorn eller skrivaren.

Kontrollera om du har administratörsbehörighet till skrivaren genom att klicka på **Egenskaper för skrivare** och sedan klicka på fliken **Säkerhet**.

- **Protokoll**

Välj typ av kommandoläge.

Tillämpa inställningsändringar på flera etikettskrivare

- 1 När du har tillämpat inställningarna på den första skrivaren kopplar du bort den från datorn och ansluter sedan den andra skrivaren.
- 2 Välj den nyligen anslutna skrivaren i listrutan **Modell**.
- 3 Klicka på **Verkställ**. Samma inställningar som användes på den första skrivaren tillämpas nu på den andra.
- 4 Upprepa steg 1-3 för alla skrivare vars inställningar du vill ändra.



Obs

Om du vill spara de aktuella inställningarna i en fil klickar du på **Arkiv > Exportera**.

Samma inställningar kan tillämpas på en annan skrivare genom att klicka på **Arkiv > Importera**, och därefter välja filen med de exporterade inställningarna. Mer information finns i *Enhetsinställningar för Windows* på sidan 22.

Inställningar för P-touch Template för Windows

P-touch Template-läge gör det möjligt att infoga data i text och streckkodsobjekt från en hämtad mall med andra enheter som är anslutna till skrivaren.

Observera att tillgängliga alternativ och förbrukningsartiklar kan variera beroende på landet.

Om du vill specificera eller ändra P-touch Template-funktioner går du till Verktyg för skrivarinställning och väljer **Inställningar för P-touch Template**.



Obs

- P-touch Template-läget är också kompatibelt med andra inmatningsenheter som vågar, testmaskiner, styrenheter eller en programmerbar logisk enhet.
- Om du vill ha mer information om inställningar för P-touch Template kan du hämta "*P-touch Template Manual/Command Reference*" (*Manual för P-touch Template/kommandoreferens*) (endast på engelska) från Brother Solutions Center på support.brother.com/manuals

Dialogrutan för inställningar för P-touch Template

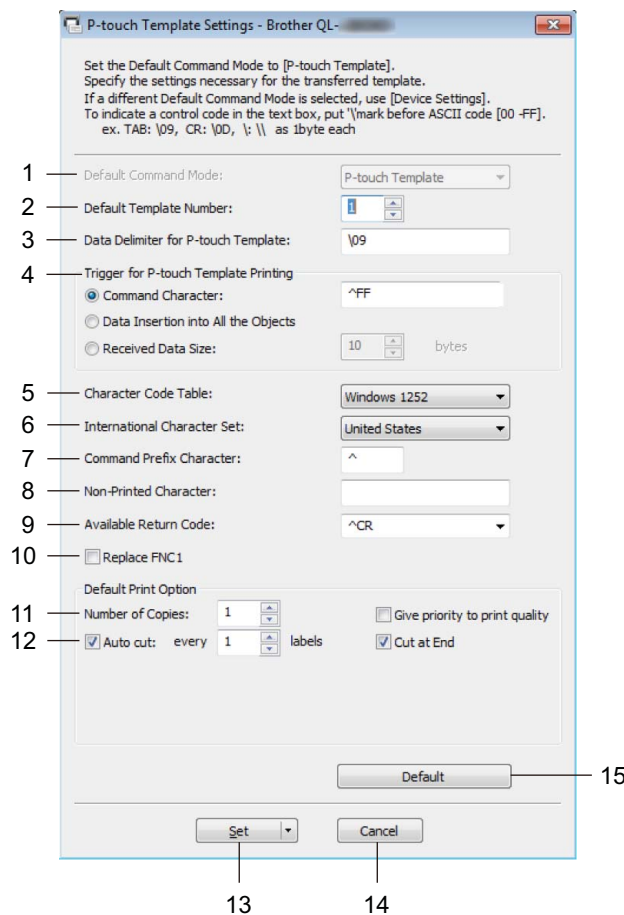

1 Default Command Mode (Läge för standardkommando)

Anger P-touch Template-läget som standardläge.

Om du ska ändra läge, se *Fliken Hantering* på sidan 25.

2 Default Template Number (Nummer för standardmall)

Anger ett standardmallnummer som skrivaren väljer när den slås på. Om du inte vill överföra en mall till skrivaren ska du inte ange ett mallnummer.

3 Data Delimiter for P-touch Template (Dataavgränsare för P-touch Template)

Visar en symbol som används för att indikera avgränsningar mellan grupper med data i en fil (maximalt 20 tecken).

4 Trigger for P-touch Template Printing (Utlösare för P-touch Template-utskrift)

Välj en utlösare för att börja skriva ut bland flera alternativ.

- **Command Character** (Kommandotecken): Utskriften påbörjas när det kommandotecken som anges här tas emot.
- **Data Insertion into All the Objects** (Infoga data i alla objekt): Utskriften påbörjas när avgränsaren för det senaste objektet tas emot.
- **Received Data Size** (Mottagen datastorlek): Utskriften påbörjas när det antal tecken som anges här har tagits emot. Avgränsare räknas inte in i antalet tecken.

5 Character Code Table (Teckenkodtabell)

Välj en av teckenuppsättningarna.

6 International Character Set (Internationell teckenuppsättning)

Lista över teckenuppsättningar för specifika länder.

Följande koder varierar beroende på det valda landet:

23h 24h 40h 5Bh 5Ch 5Dh 5Eh 60h 7Bh 7Ch 7Dh 7Eh

Om du vill ändra tecknen hämtar du "*P-touch Template Manual/Command Reference*" (*Manual för P-touch Template/kommandoreferens*) (endast på engelska) från sidan **Manualer** för din modell på Brother Solutions Center på support.brother.com/manuals

7 Command Prefix Character (Kommandoprefixtecken)

Anger teckenkoden för prefixet, som identifierar kommandon som används i P-touch Template-läge.

8 Non-Printed Character (Tecken som inte skrivs ut)

Tecken som anges här skrivs inte ut när data tas emot (maximalt 20 tecken).

9 Available Return Code (Tillgänglig returkod)

Den här radmatningskoden används vid matning av data för att visa att efterföljande data ska flyttas till nästa rad i ett textobjekt. Välj en av fyra radmatningskoder eller skriv radmatningskoden som du vill använda (maximalt 20 tecken).

10 Replace FNC1 (Ersätt FNC1)

Ersätter GS-koder med FNC1.

11 Number of Copies (Antal kopior)

Anger antalet kopior (som mest 99 kopior).

12 Klippalternativ

Anger om skrivaren ska klippa etiketter automatiskt och hur många etiketter som ska skrivas ut innan de klipps (som mest 99 etiketter).

13 Set (Ställ in)

Tillämpar inställningarna på skrivaren.

Spara de specificerade inställningarna i en kommandofil för framtida bruk genom att välja **Save in Command File** (Spara i kommandofil) i listrutan.

14 Cancel (Avbryt)

Inställningarna avbryts och dialogrutan stängs. Inställningarna ändras inte.

15 Default (Standard)

Återställer alla inställningsvärden i dialogrutan för inställningar för P-touch Template till standardvärden.

Printer Setting Tool för Mac

Med hjälp av Printer Setting Tool (Verktyg för skrivarinställning) kan du ange skrivarens kommunikationsinställningar och enhetsinställningar på en Mac-dator. Du kan ändra enhetsinställningar på inte bara en skrivare, utan tillämpa samma inställningar på flera skrivare.



Obs

Printer Setting Tool (Verktyg för skrivarinställning) installeras automatiskt när du använder det initiala installationsprogrammet för att installera skrivardrivrutinen. Mer information finns i *Installera skrivdrivrutinerna och programvaran på en dator* på sidan 9.

5

VIKTIGT

Printer Setting Tool (Verktyg för skrivarinställning) är endast tillgängligt med kompatibla Brother-skrivare.

Innan du använder Printer Setting Tool

- Kontrollera att nätadaptersladden är ansluten till skrivaren och till ett eluttag.
- Kontrollera att skrivardrivrutinen har installerats på rätt sätt och att du kan skriva ut.
- Anslut skrivaren till en dator med en USB-kabel.

Använda Printer Setting Tool för Mac

- 1 Anslut skrivaren som ska konfigureras till datorn.
- 2 Klicka på **Macintosh HD > Program > Brother > Printer Setting Tool** (Verktyg för skrivarinställning) > **Printer Setting Tool.app**.
Fönstret **Printer Setting Tool** (Verktyg för skrivarinställning) visas.
- 3 Kontrollera att skrivaren du vill konfigurera visas vid **Printer** (Skrivare). Om det visas en annan skrivare väljer du den du vill ha i listrutan.
- 4 Välj någon av inställningsflikarna och ange eller ändra inställningarna.
- 5 Klicka på **Apply Settings to the Printer** (Tillämpa inställningar på skrivaren) för att tillämpa inställningarna på skrivaren.
- 6 Klicka på **Exit** (Avsluta).

VIKTIGT

Använd *endast* Printer Setting Tool (Verktyg för skrivarinställning) till att konfigurera skrivaren när den är i beredskapsläge. Skrivaren kanske inte fungerar som den ska om du försöker konfigurera den när den bearbetar en utskrift eller skriver ut.

Dialogrutan Inställningar

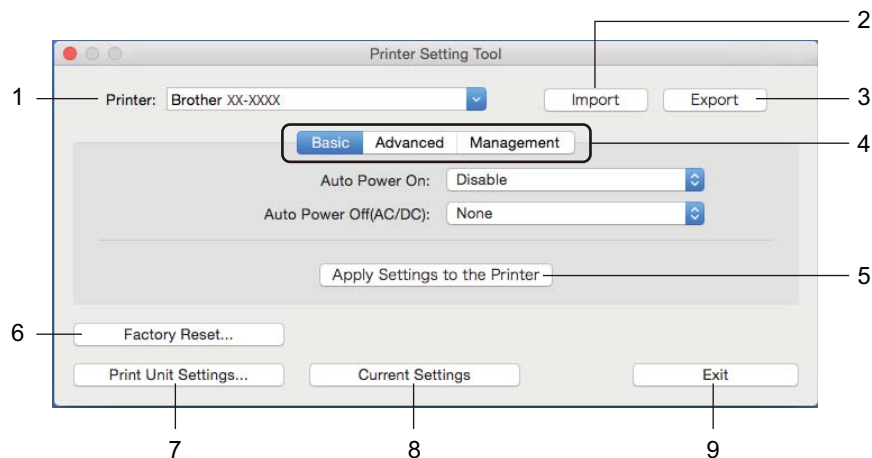

1 Printer (Skrivare)

Ange de anslutna skrivarna.

2 Import (Importera)

Importerar inställningar från en fil.

3 Export (Exportera)

De nuvarande inställningarna sparas i en fil.

4 Inställningsflikar

Innehåller inställningar som du kan ange eller ändra.

5 Apply Settings to the Printer (Tillämpa inställningar på skrivaren)

Tillämpar inställningarna på skrivaren.

6 Factory Reset (Fabriksåterställning)

Återställer alla inställningar till fabriksinställningarna, inklusive enhetsinställningar och överförda data.

7 Print Unit Settings (Skriv ut enhetens inställningar)

Skriver ut en rapport med uppgifter om firmware-version och enhetsinställning.

Du kan även skriva ut den här rapporten med klippknappen (⌘C). Mer information finns i *Bekräfta etikettskrivarinställningarna* på sidan 50.



Obs

När du skriver ut den här rapporten rekommenderar vi att du använder en DK-rulle som är minst 62 mm bred.

8 Current Settings (Aktuella inställningar)

Hämtar inställningarna från den anslutna skrivaren och visar dem i dialogrutan.

9 Exit (Avsluta)

Avslutar Printer Setting Tool (Verktyg för skrivarinställning).

Fliken Basic (Grundläggande)

- **Auto Power On (Automatisk start)**
Anger om skrivaren ska slås på automatiskt när nätadaptersladden är ansluten till ett eluttag.
- **Auto Power Off (Automatisk avstängning)**
Ange tiden det tar innan skrivaren stängs av automatiskt när den är ansluten till ett eluttag.

Fliken Advanced (Avancerat)

- **Print Data after Printing (Utskriftsdata efter utskrift)**
Välj om utskriftsdata ska raderas efter utskriften.
- **Printer Information Report (Information om skrivaren)**
Välj informationen som du vill ta med i Printer Information Report (Information om skrivaren).
- **Cut Settings (Klippinställningar)**
Ställer in klippmetoden när du skriver ut flera etiketter.
- **Serialize Mode (Serieläge)**
Ange hur du vill serialisera (numrera) de utskrivna etiketterna.

Fliken Management (Hantering)

- **Command Mode (Protokoll)**
Välj typ av kommandoläge.

Tillämpa inställningsändringar på flera etikettskrivare

- 1 När du har tillämpat inställningarna på den första skrivaren kopplar du bort den från datorn och ansluter den andra skrivaren till datorn.
- 2 Välj den nyligen anslutna skrivaren i listrutan **Printer** (Modell).
- 3 Klicka på **Apply Settings to the Printer** (Tillämpa inställningar på skrivaren).
Samma inställningar som användes på den första skrivaren tillämpas nu på den andra.
- 4 Upprepa steg 1-3 för alla skrivare vars inställningar du vill ändra.



Obs

Klicka på **Export** (Exportera) om du vill spara de aktuella inställningarna i en fil.

Det går att använda samma inställningar på en annan skrivare genom att klicka på **Import** (Importera) och sedan välja den exporterade inställningsfilen. Mer information finns i *Dialogrutan Inställningar* på sidan 31.

Ändra inställningar när du skriver ut från en mobil enhet

Om du använder en mobil enhet kan du ändra inställningarna med programmet före utskrift. Vilka inställningar som kan ändras varierar beroende på programmet.



Obs

Innan du ansluter en mobil enhet kan du ange detaljerade inställningar genom att ansluta skrivaren till en dator och använda Verktyg för skrivarinställning. Mer information finns i *Ändra inställningarna för etikettskrivaren* på sidan 19.

Funktioner i P-touch Template

P-touch Template-läge gör det möjligt att infoga data i text och streckkodsobjekt från en hämtad mall med andra enheter som är anslutna till etikettskrivaren.

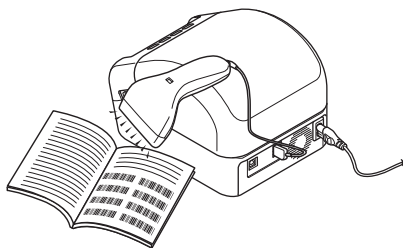

Grundläggande funktioner

■ *Standardmallutskrift* (se sida 39)

Hämta mallar eller bilder som används ofta och välj sedan den som ska skrivas ut genom att skanna en streckkod.

■ *Avancerad mallutskrift* (se sida 41)

Hämta en mall och skanna en streckkod för att skriva ut en kopia eller infoga skannade data i en annan mall.

■ *Utskrift av databassökning* (se sida 44)

Hämta en databas som är länkad till en mall och skanna en streckkod för att hitta en post att infoga i mallen och skriva ut den.

Avancerade funktioner

■ *Utskrift med numrering (serialiserat nummer)* (se sida 47)

Öka utskriven text eller streckkoder automatiskt i valfri hämtad mall.



Obs

- P-touch Template-läget är också kompatibelt med andra inmatningsenheter som vågar, testmaskiner, styrenheter eller en programmerbar logisk enhet.
- Mer information finns i "*P-touch Template Manual/Command Reference*" (*Manual för P-touch Template/kommandoreferens*). Du kan hämta de senaste versionerna från webbplatsen Brother Solutions Center på support.brother.com/manuals

Förberedelse

Innan du ansluter streckkodsskannern till skrivaren anger du streckkodskannerns inställningar med hjälp av inställningar för P-touch Template (i Verktyg för skrivarinställning).

Specificera inställningar i inställningsverktyget för P-touch Template

- 1 Anslut skrivaren och datorn med en USB-kabel, och slå därefter på skrivaren.
- 2 Starta Verktyg för skrivarinställning.
 - **För Windows 7:**
Klicka på **Start > Alla program > Brother > Label & Mobile Printer > Printer Setting Tool** (Verktyg för skrivarinställning).
 - **För Windows 8 / Windows 8.1:**
På skärmen **Appar** klickar du på **Printer Setting Tool** (Verktyg för skrivarinställning).
 - **För Windows 10:**
Klicka på **Start > Brother > Printer Setting Tool** (Verktyg för skrivarinställning).
- 3 Klicka på **Inställningar för P-touch Template**.
- 4 Välj önskade inställningar och klicka sedan på **Set** (Ställ in).

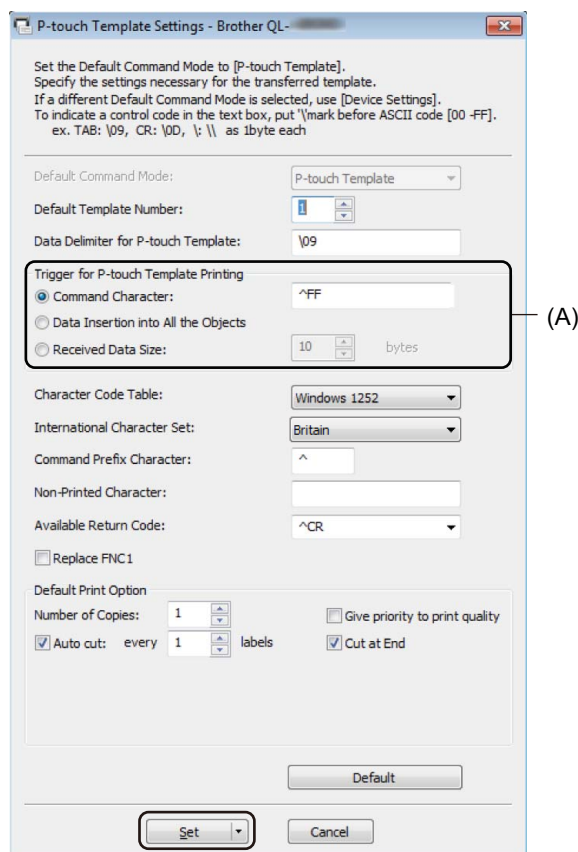



Obs

- Som standard börjar utskriften när koden "^FF" skannas från en streckkod med en streckkodsskanner. (Det går att ändra med inställningen som markeras med (A) i föregående bild.) Om **Received Data Size** (Mottagen datastorlek) väljs med inställningen för antalet byte, kommer mallen automatiskt att skrivas ut efter att det angivna antalet byte har skannats in.
 - Eftersom inställningen för utskriftsläge återgår till rasterläge varje gång du skriver ut från datorn måste du ändra inställningen till malläge igen.
 - Om du stänger av skrivaren och sedan slår på den igen startas skrivaren i malläge.
-

Ansluta en streckkodsskanner

Vi rekommenderar att du använder en pålitlig streckkodsskanner som håller hög kvalitet och kontrollerar specifikationerna för streckkodsskannern innan du väljer en modell.

■ Anslutningsmetoder för streckkodsskanner:

Använd USB-värdgränssnittet.

■ Rekommenderade kriterier för val av streckkodsskanner:

Vid användning av USB-värdgränssnittet: HID-klassmodeller som kan identifieras som ett tangentbord



Obs

- För P-touch Template-läge måste mallarna först hämtas från en dator till skrivaren med hjälp av P-touch Transfer Manager. Mer information finns i *Använda P-touch Transfer Manager och P-touch Library (endast Windows)* på sidan 75.
- Streckkodsskannern måste programmeras för att använda engelskt tangentbord. För mindre avancerade användare bör streckkodsskannern programmeras för att skanna data utan tecken för prefix eller suffix. Avancerade användare kan skanna prefix- och suffixtecken och använda dem som kommandon med skrivaren för att skapa anpassade mallar.
- Kontakta tillverkaren om du vill ha mer information om hur du använder och programmerar en viss streckkodsskannermodell.

Standardmallutskrift

Hämta mallar eller bilder som används ofta och välj sedan den som ska skrivas ut genom att helt enkelt skanna en streckkod.

Exempel:



Obs

- Mer information om vilka streckkoder som kan skannas med de olika inställningarna finns i *Lista med streckkoder för P-touch Template-funktionen* på sidan 121.
- Grupperade objekt konverteras och skickas som en bild.



1 Överför en mall (etikettlayout) som ska skrivas ut med hjälp av P-touch Transfer Manager (från P-touch Editor) till skrivaren. Mer information finns i *Använda P-touch Transfer Manager och P-touch Library (endast Windows)* på sidan 75.



Obs

Ett textobjekt i etikettlayouten kan konverteras till en bild. När texten har konverterats till en bild kan den inte ändras. Detta är ett praktiskt sätt att skydda ofta använda mallar från att redigeras av misstag.

I P-touch Editors layoutfönster högerklickar du på textobjektet och sedan på **Egenskaper**. Klicka på fliken **Expanderat** och välj sedan kryssrutan **Texten kan ej redigeras**.

Om fliken **Expanderat** inte visas klickar du på **Verktyg > Alternativ > Allmänt**. I avsnittet **Övriga** markerar du kryssrutan **Visa expanderade flikar för Objektgenskaper**.

När kryssrutan har avmarkerats konverteras objektet tillbaka till text som kan redigeras.



2 När du överför data till **Konfigurationer** i P-touch Transfer Manager väljer du mappen som innehåller de data som du vill överföra.



Obs

- När en mall överförs till **Konfigurationer** i P-touch Transfer Manager tilldelas numret för **Tilldelningskod** automatiskt.
 - Du kan ange ett nummer för **Tilldelningskod** mellan 1 och 10 för grundläggande funktioner.
 - Avancerade användare kan även ange ett nummer mellan 1 och 99 för **Tilldelningskod** för alla hämtade mallar i skrivaren men du måste skanna olika streckkoder i steg 6 när du vill välja och skriva ut. Om du vill veta mer kan du hämta *"P-touch Template Manual/Command Reference"* (Manual för P-touch Template/kommandoreferens) (endast på engelska) från Brother Solutions Center på support.brother.com/manuals
- Du kan lägga till en anpassad mapp under **Konfigurationer** och dra och släppa en överförd mall till denna anpassade mapp om du vill hantera olika uppsättningar med mallar.



3 Välj den överförda mallen och klicka sedan på **Överför** när du vill hämta mallen till **Tilldelningskod**-numret i skrivaren.

- 4 Skanna streckkoden *P-touch mallkommando* (initiera + börja specificera inställningarna). Se *Lista med streckkoder för P-touch Template-funktionen* på sidan 121.
- 5 Från listan över streckkoder under *Grundläggande inställningar* skannar du de olika streckkoderna för att skicka ett kommando eller en inställning till skrivaren.



Obs

- Inställningar kan göras med flera kommandon.
- Om inga inställningar har gjorts genom att skanna streckkodscommandona skrivs en mall ut med inställningar för P-touch Template. Standard för inställningar för P-touch Template är att skriva ut en kopia med **Auto Cut** (Autoklipp) inställt på **On** (På).

Om du vill ha mer information om inställningar för P-touch Template kan du hämta "*P-touch Template Manual/Command Reference*" (*Manual för P-touch Template/kommandoreferens*) (endast på engelska) från Brother Solutions Center på support.brother.com/manuals

- Du anger hur många kopior du vill ha genom att skanna streckkoden *Antal kopior* och sedan streckkoderna under *För inmatning av siffror* för att ange ett tresiffrigt nummer.

Exempel:

Ange siffror genom att skanna följande streckkoder: 7-[0][0][7], 15-[0][1][5]

- För att ändra inställningen av antal kopior skannar du streckkoden *Antal kopior* igen och skannar sedan streckkoderna för det nya tresiffriga numret.

-
- 6 Skanna streckkoden under *Förinställt mallnummer* som har samma nummer som **Tilldelningskod**numret för den etikettlayout som du vill ha.
 - 7 Den angivna etiketten skrivs ut.

Avancerad mallutskrift

Hämta en mall och skanna en streckkod för att skriva ut en kopia eller infoga skannade data i en annan mall.

Obs

- Mer information om vilka streckkoder som kan skannas med de olika inställningarna finns i *Lista med streckkoder för P-touch Template-funktionen* på sidan 121.
- Om en streckkod har ett protokoll som skiljer sig från streckkodsmallen som redan registrerats med skrivaren kommer du kanske inte att kunna skapa eller skriva ut streckkoden.
- Beroende på streckkodsskannermodellen stöds kanske vissa standarder och protokoll inte av den här skrivaren.

- 1 Överför en mall (etikettlayout) som ska skrivas ut med hjälp av P-touch Transfer Manager (från P-touch Editor) till skrivaren. Mer information finns i *Använda P-touch Transfer Manager och P-touch Library (endast Windows)* på sidan 75.



CODE128/9-tecken

VIKTIGT

Det är viktigt att designa mallar som följer streckkodsstandarderna eller protokollkraven. Etikettstorleken eller streckkodens position måste stämma med antalet och typen av tecken som skickas från streckkodsskannern. En streckkod i mallen kan inte skapas eller skannas om streckkoden med de infogade data inte passar helt inom etikettens tryckyta.

- 2 När du överför data till **Konfigurationer** i P-touch Transfer Manager väljer du mappen som innehåller de data som du vill överföra.

Obs

- När en mall överförs till **Konfigurationer** i P-touch Transfer Manager tilldelas numret för **Tilldelningskod** automatiskt.
 - Du kan specificera ett nummer mellan 1 och 10 för **Tilldelningskod** för alla hämtade mallar i skrivaren.
- Du kan lägga till en anpassad mapp under **Konfigurationer** och dra och släppa en överförd mall till denna anpassade mapp om du vill hantera olika uppsättningar med mallar.

- 3 Välj den överförda mallen och klicka sedan på **Överför** när du vill hämta mallen till **Tilldelningskod**-numret i skrivaren.

- 4 Skanna streckkoden *P-touch mallkommando* (initiera + börja specificera inställningarna). Mer information finns i *Lista med streckkoder för P-touch Template-funktionen* på sidan 121.
- 5 Från listan över streckkoder under *Grundläggande inställningar* skannar du de olika streckkoderna för att skicka ett kommando eller en inställning till skrivaren.



Obs

- Inställningar kan göras med flera kommandon.
- Om inga inställningar har gjorts genom att skanna streckkodscommandona skrivs en mall ut med inställningar för P-touch Template. Standard för inställningar för P-touch Template är att skriva ut en kopia med **Auto Cut** (Autoklipp) inställt på **On** (På).

Om du vill ha mer information om verktyget för P-touch Template-inställning kan du hämta "*P-touch Template Manual/Command Reference*" (*Manual för P-touch Template/kommandoreferens*) (endast på engelska) från Brother Solutions Center på support.brother.com/manuals

- Du anger hur många kopior du vill ha genom att skanna streckkoden *Antal kopior* och sedan streckkoderna under *För inmatning av siffror* för att ange ett tresiffrigt nummer. Inställningen tillämpas automatiskt när tre siffror har specificerats.

Exempel:

Ange siffror genom att skanna följande streckkoder: 7-[0][0][7], 15-[0][1][5]

- För att ändra inställningen av antal kopior skannar du streckkoden *Antal kopior* igen och skannar sedan streckkoderna för det nya tresiffriga numret.

- 6 Skanna streckkoden *Välj mall* och skanna sedan streckkoderna under *För inmatning av siffror* med samma nummer (tresiffrigt) som **Tilldelningskod**-numret som används för den hämtade mallen som ska skrivas ut.

Den hämtade mallen väljs automatiskt när de tre siffrorna har skannats.

Exempel:

Ange de tre siffrorna genom att skanna följande streckkoder: 7-[0][0][7], 15-[0][1][5]



Obs

Du kan använda P-touch Editor för att skapa och skriva ut en etikett med en enda streckkod för steg 6.

Exempel:



^TS007



^TS015

Skriva ut etiketter med hjälp av P-touch Template

- 7 Skanna en streckkod som innehåller den information som du vill ska infogas i streckkodsobjektet i den valda hämtade mallen från steg 6.

Exempel:



(CODE128/9-tecken)

- 8 Skanna streckkoden *Börja skriva ut* när du vill skicka kommandot att starta utskriften.
- 9 Streckkoden i den utskrivna mallen kommer att innehålla data från streckkoden som skannades i steg 7.

Exempel:



Utskrift av databassökning

Du kan hämta en databas som är länkad till en mall och skanna en streckkod som ett nyckelord för att hitta en post som innehåller det nyckelordet. Därefter kan du infoga den posten i mallen och skriva ut.



Obs

- Skrivaren har reserverat kolumnen längst till vänster (A) i en hämtad länkad databas för den här funktionen. Därför måste nyckelordet som skannas från en streckkod finnas i den här kolumnen i databasen.
- Om skrivaren ska kunna hitta nyckelord måste data i kolumnen längst till vänster (A) exakt matcha nyckelorden som skannats från en streckkod.
- P-touch Editor och skrivaren kan bara läsa en rad med data i varje fält i en länkad databas, och vi rekommenderar därför inte användning av databaser med två eller flera rader med data i kolumnen längst till vänster (A).
- Mer information om vilka streckkoder som kan skannas med de olika inställningarna finns i *Lista med streckkoder för P-touch Template-funktionen* på sidan 121.



Använd P-touch Editor när du vill skapa en mall och ansluta till en databasfil. Du kan länka så många kolumner till en text och ett streckkodsobjekt i mallen som du behöver.



Obs

Se till att nyckelorden tas med i kolumnen längst till vänster (A) men länka inte text eller streckkodsobjekt i mallen med fält (A) om du inte behöver dessa data på den utskrivna etiketten.



Mer information om hur inställningarna anges finns i **P-touch Editor Hjälp**.



Överför en mall (etikettlayout) som ska skrivas ut med hjälp av P-touch Transfer Manager (från P-touch Editor) till skrivaren. Mer information finns i *Använda P-touch Transfer Manager och P-touch Library (endast Windows)* på sidan 75.

Den länkade databasfilen kommer också att överföras.



När en mall överförs till **Konfigurationer** i P-touch Transfer Manager tilldelas numret för **Tilldelningskod** automatiskt.



Obs

Du kan lägga till en anpassad mapp under **Konfigurationer** och dra och släppa en överförd mall till denna anpassade mapp om du vill hantera olika uppsättningar med mallar.

- 4 Välj den överförda mallen och klicka sedan på **Överför** när du vill hämta mallen till **Tilldelningskod**-numret i skrivaren.
- 5 Skanna streckkoden *P-touch-mallkommando*.
Mer information finns i *Lista med streckkoder för P-touch Template-funktionen* på sidan 121.
- 6 Från listan över streckkoder under *Grundläggande inställningar* skannar du de olika streckkoderna för att skicka ett kommando eller en inställning till skrivaren.



Obs

- Inställningar kan göras med flera kommandon.
- Om du inte skannar streckkodskommandona skrivs en mall ut med inställningar för P-touch Template. Standard för inställningar för P-touch Template är att skriva ut en kopia med **Auto Cut** (Autoklipp) inställt på **On** (På).

Om du vill ha mer information om verktyget för P-touch Template-inställning kan du hämta "*P-touch Template Manual/Command Reference*" (*Manual för P-touch Template/kommandoreferens*) (endast på engelska) från Brother Solutions Center på support.brother.com/manuals

- Du anger hur många kopior du vill skriva ut genom att skanna streckkoden *Antal kopior* och sedan streckkoderna under *För inmatning av siffror* för att ange ett tresiffrigt nummer. Inställningen tillämpas automatiskt när tre siffror har specificerats.

Exempel:

Ange siffror genom att skanna följande streckkoder: 7-[0][0][7], 15-[0][1][5]

- För att ändra inställningen av antal kopior skannar du streckkoden *Antal kopior* igen och skannar sedan streckkoderna för det nya tresiffriga numret.

- 7 Skanna streckkoden *Välj mall* och skanna sedan streckkoderna under *För inmatning av siffror* med samma nummer (tresiffrigt) som **Tilldelningskod**-numret som används för den hämtade mallen som ska skrivas ut.
Den hämtade mallen väljs automatiskt när de tre siffrorna har skannats.

Exempel:

Ange de tre siffrorna genom att skanna följande streckkoder: 7-[0][0][7], 15-[0][1][5]

 **Obs**

Du kan använda P-touch Editor för att skapa och skriva ut en etikett med en enda streckkod för steg 6.
Exempel:



- 8 Skanna en streckkod som innehåller nyckelordet som du vill söka efter i databasen som hämtas i steg 4.
Exempel:



- 9 Skanna streckkoden *Begränsare* för att skicka kommandot att söka i den hämtade databasen efter det inskannade nyckelordet.
10 Skanna streckkoden *Börja skriva ut* när du vill skicka kommandot att starta utskriften.

 **Obs**

Du kan använda P-touch Editor för att skapa och skriva ut en etikett med en enda streckkod för stegen 9 och 10.
Exempel:



- 11 Skrivaren skriver ut mallen med data som infogats från den databaspost som hittades med det inskannade nyckelordet.

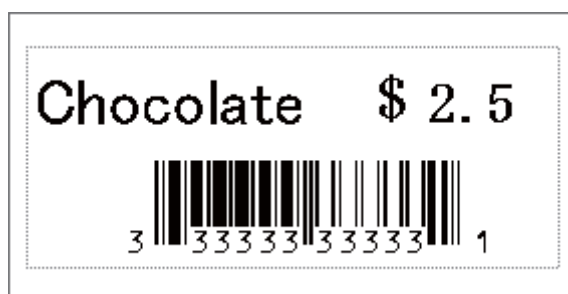

Utskrift med numrering (serialiserat nummer)

Du kan automatiskt öka textnummer eller streckkoder upp till 999 när du skriver ut hämtade mallar. Välj text och/eller streckkodsobjekt som ska ökas under utskrift.

Textnumrering (serialisering)

- 1 Använd P-touch Editor för att skapa eller öppna en mall och markera ett textobjekt som du vill öka automatiskt när du skriver ut.
Exempel:

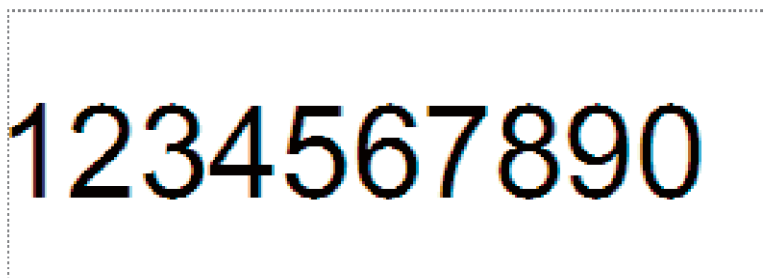

- 2 Markera eller dra med markören över en grupp med siffror och bokstäver i textobjektet som du vill öka (maximalt 15). Den valda gruppen heter numreringsfält.

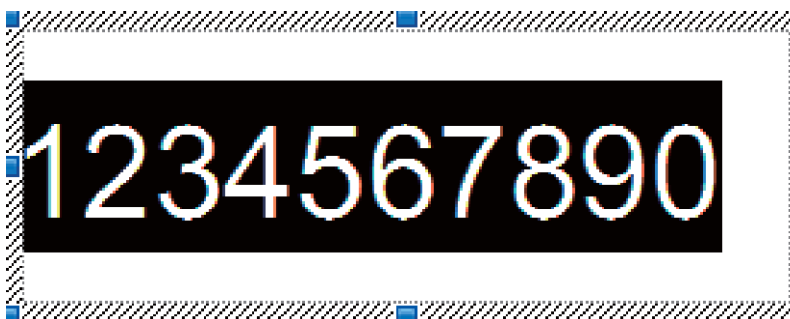

- 3 Högerklicka på numreringsfältet och välj **Numrering**.

Strekkodsnumrering (serialisering)

- 1 Använd P-touch Editor för att skapa eller öppna en mall och markera ett strekkodsobjekt som du vill öka automatiskt när du skriver ut.
- 2 Högerklicka på strekkodsobjektet och välj **Egenskaper**. Fönstret för strekkodsegenskaper visas.

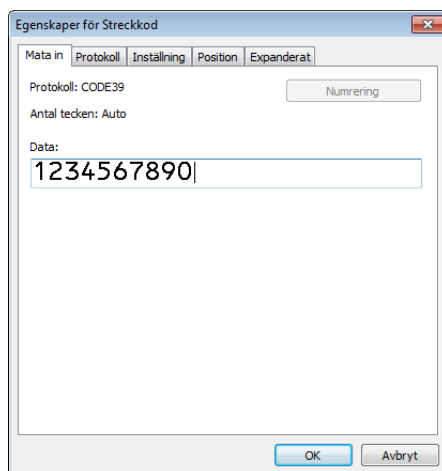

- 3 Markera eller dra med markören över en grupp med siffror och bokstäver i strekkoden som du vill öka (maximalt 15). Den valda gruppen heter numreringsfält.

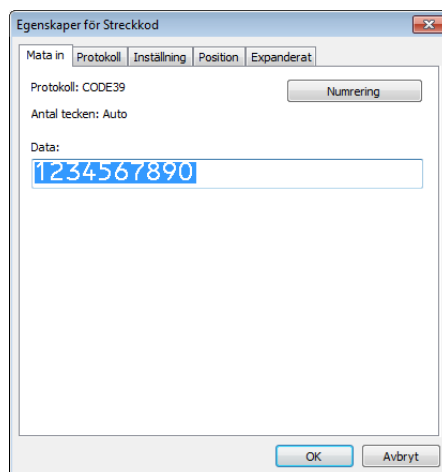

Obs

Knappen **Numrering** är aktiverad när en grupp med siffror och bokstäver markeras.

- 4 Klicka på **Numrering** och klicka sedan på **OK**.

Skriva ut i avancerat läge med numrering (serialisering)

- 1 Överför en mall (etikettlayout) som ska skrivas ut med hjälp av P-touch Transfer Manager (från P-touch Editor) till skrivaren. Mer information finns i *Använda P-touch Transfer Manager och P-touch Library (endast Windows)* på sidan 75.
- 2 Ställ in skrivaren att skriva ut i avancerat läge med numrering (Serialisering). Se *Lista med streckkoder för P-touch Template-funktionen* på sidan 121.
 - Skanna streckkoden *serialiserade* och skanna sedan streckkoderna under *För inmatning av siffror* med antalet kopior som du vill skriva ut (tre siffror).

Exempel:

För fem kopior anger du det tresiffriga värdet genom att skanna streckkoderna för [0][0][5]



Obs

- Följ rutinerna för grundläggande funktioner i P-touch Template-läge när du vill starta utskriften. Mer information finns i *Standardmallutskrift* på sidan 39 till *Utskrift av databassökning* på sidan 44.
 - Numreringsfältet kommer att ökas med en siffra eller en bokstav för varje etikett som skrivs ut och antalet sparas permanent på skrivaren.
 - Om du vill återställa ett text- eller streckkodsobjekt till sitt ursprungsvärde, skannar du streckkoden *Initiera malldata*.
-

Bekräfta etikettskrivarinställningarna

Du kan skriva ut inställningsrapporten utan att ansluta skrivaren till en dator eller mobil enhet.

- 1 Slå på skrivaren.
- 2 Placera en DK-rulle som är minst 62 mm bred i skrivaren. Håll klippknappen (✂) intryckt i två sekunder. Rapporten börjar skrivas ut.

Beskär utskrift (skriv ut streckkodsetiketter) (endast Windows)

Du kan skriva ut en eller flera streckkoder från en PDF-fil i A4- eller Letter-format. Funktionen Beskär utskrift identifierar automatiskt och beskär sedan individuellt och skriver ut streckkoderna som du anger.

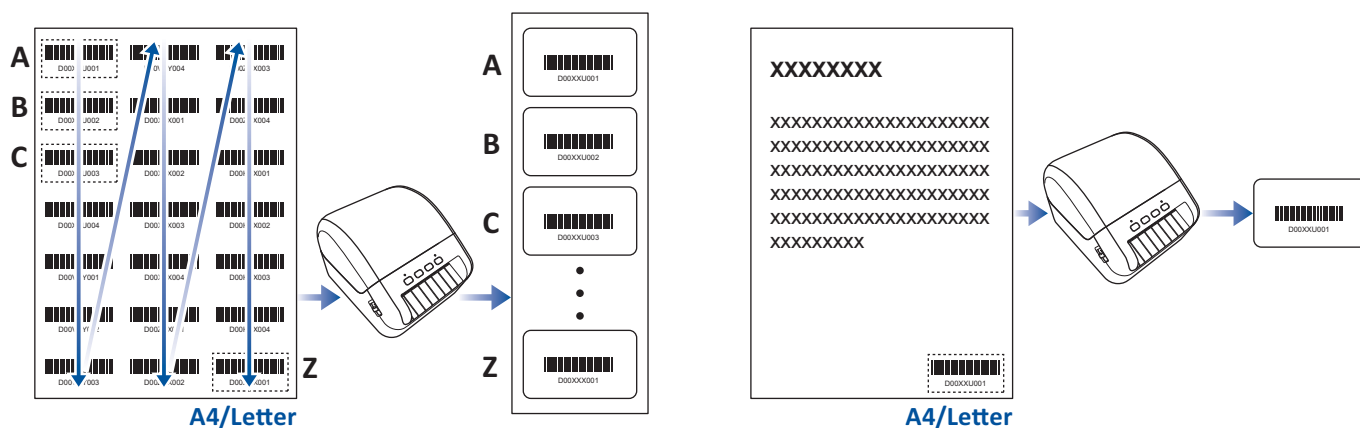

Obs

- Funktionen Beskär utskrift är endast tillgänglig om du skriver ut från Windows-skrivardrivrutinen och kan inte köras med P-touch Editor.
- Noggrannheten hos funktionen Beskär utskrift beror på användarens miljö, utskriftsmaterialet och etikettens innehåll.

Rena svartvita streckkoder rekommenderas.

Vissa etiketter skrivs kanske inte ut korrekt eller kan skilja sig från ursprungliga data om förhållandena inte är optimala.

Om du vill ha mer information kan du gå till Brothers supportwebbplats på support.brother.com.

Strekkoder som är kompatibla med Beskär utskrift

- Kod 39/kod 3 av 9
- ITF/ITF-14/överlagrad 2 av 5
- GS1-128 (UCC/EAN-128)
- Codabar (kod 2 av 7, NW-7)
- CODE 93
- CODE 128
- UPC-A
- UPC-E
- JAN-8/EAN-8
- JAN-13/EAN-13
- QR-kod ¹
- Datamatrix/GS1 Datamatrix ¹
- PDF417 ¹
- MaxiCode ¹

¹ Tillgänglig för fraktetiketter

Strekkodsspecifikationer

Egenskap	Specifikation
Vertikal bredd	5 mm (minimum)
Horisontell bredd	Den smalaste streckkoden: 0,5 mm (minimum)
Marginal	10 gånger den smalaste streckkoden (minimum)
Färg	Svart
Bakgrundsfärg	Vit
Cellbredd (den bredaste streckkoden)	0,5 mm (minimum)

Skapa ett strekkodsdocument för användning med Beskär utskrift

Om du vill använda funktionen Beskär utskrift ska du skapa ett strekkodsdocument och spara det som en PDF-fil.

Se till att den slutgiltiga PDF-filen med streckkoden motsvarar följande krav:

Villkor för streckkod

Objekt	Tillstånd
Sammanlagt antal streckkoder	Mellan 1-99 streckkoder.
Streckkodstyp	Använd endast streckkoder som är kompatibla med funktionen Beskär utskrift.
Streckkodsposition	Se till att streckkoderna inte lutar eller är vinklade. De måste vara parallella med ovan- och nederkanten på varje sida. Se till att streckkoder startar i det övre vänstra hörnet och löper nedåt i kolumnen, och fortsätter överst i nästa kolumn till höger.

Streckkodslayout

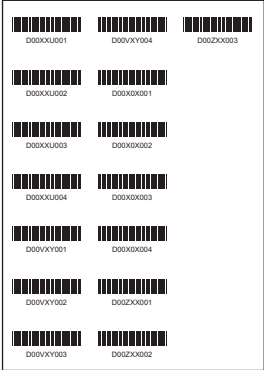
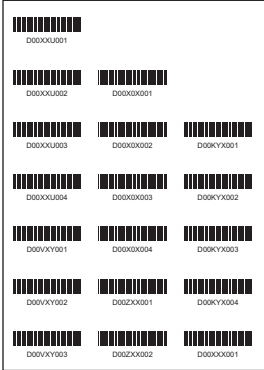
Korrekt streckkodslayout	Felaktig streckkodslayout
	<p>Inte identifierad (inte justerad mot den övre marginalen)</p> 

7

Streckkodsvillkor för fraktetiketter

Objekt	Tillstånd
Sammanlagt antal streckkoder	Mellan 1-9 streckkoder.
Streckkodstyp	Använd endast streckkoder som är kompatibla med funktionen Beskär utskrift.
Streckkodsposition	Se till att streckkoderna är raka.

Streckkodslayout för frakttiketter

Beskärning utförs vid någon av följande förutsättningar:

- Etiketten omges av linjer.
- Etiketten har horisontella linjer som löper längs hela etikettens bredd.
- Etiketten har vertikala linjer som löper längs hela etikettens höjd.

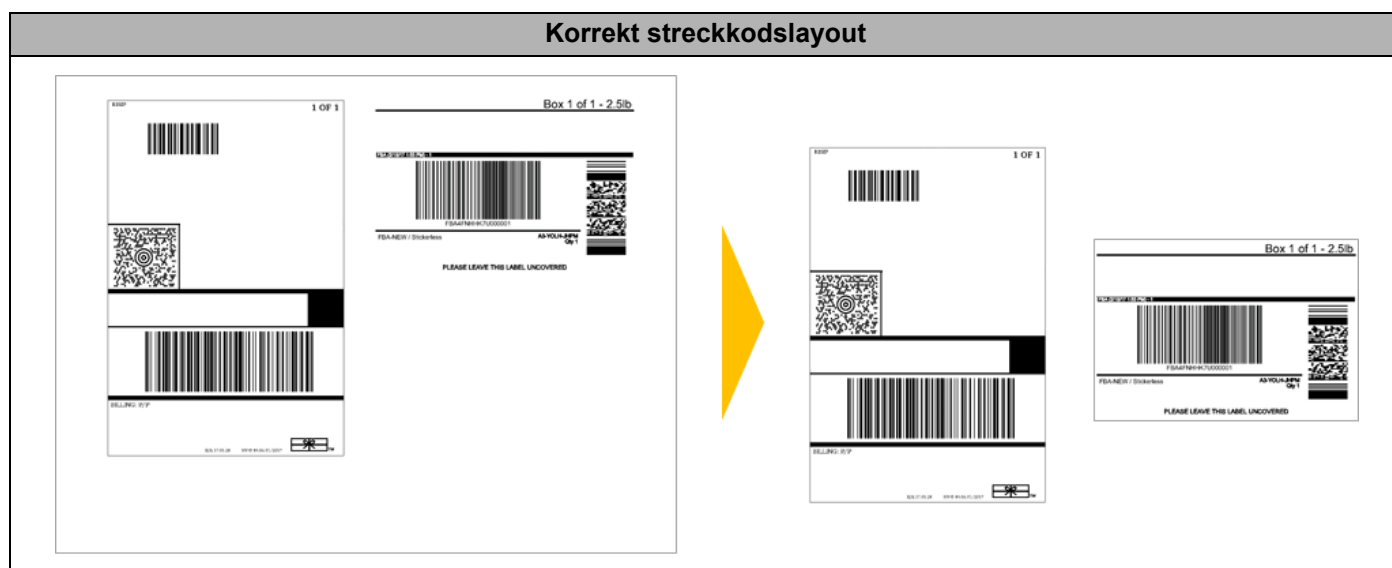

Skriva ut streckkodsetiketter med Beskär utskrift



Obs

Kontrollera att skrivaren är ansluten till en dator eller mobil enhet via USB-kabel eller nätverksanslutning.

- 1 Öppna streckkodsdokumentet i PDF-format som du vill skriva ut.
- 2 Klicka på **Arkiv > Skriv ut**.
- 3 Klicka på listrutan **Skrivare:** och välj sedan din skrivare.
- 4 I avsnittet **Anpassning av sidstorlek och sidhantering** ska du välja alternativknappen **Verklig storlek**.
- 5 Under **Orientering** väljer du alternativknappen **Stående**.
- 6 Klicka på **Egenskaper**.
- 7 Klicka på fliken **Grundinställning** och gör något av följande:
 - För stansade etiketter avmarkerar du kryssrutan **Klipp vid var**.
 - För kontinuerliga rullar väljer du kryssrutan **Klipp vid var**.

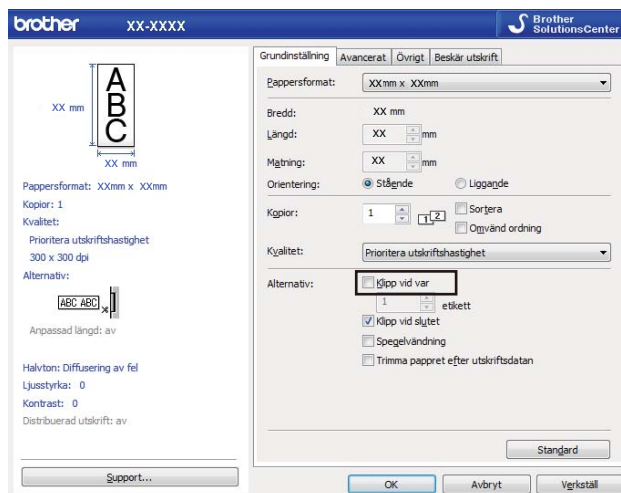

- 8 Klicka på fliken **Beskär utskrift** och markera kryssrutan **Skriv automatiskt ut enskilda etiketter med streckkoder**.

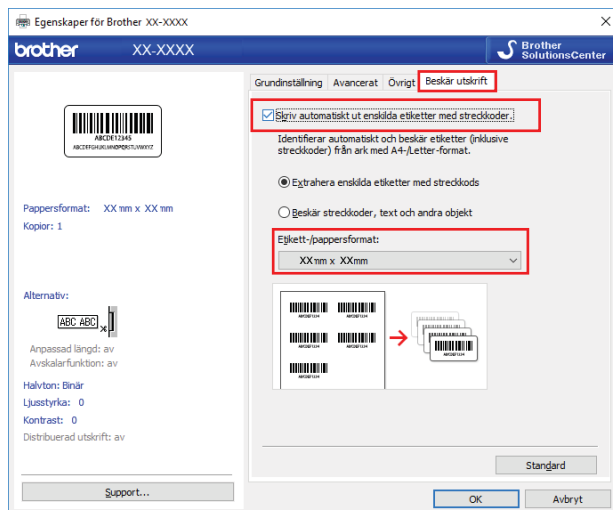

- 9 Markera alternativet **Extrahera enskilda etiketter med streckkods** för produktetiketter eller markera alternativet **Beskär streckkoder, text och andra objekt** för adressetiketter.
- 10 Klicka på rullgardinsmenyn **Etikett-/pappersformat** och markera din etikett eller pappersstorlek. Om du bara markerar **Beskär streckkoder, text och andra objekt** visas bara papper som har bredden 102 mm i listan.



Obs

Välj närmsta etikettstorlek som matchar den ursprungliga storleken på beskurna data. Vi rekommenderar att du börjar med ett test innan du skriver ut ett stort antal etiketter.

- 11 Klicka på **OK**.
- 12 Skriv ut från programmets utskriftsskärm.

VIKTIGT

- Undvik att öka eller minska streckkodsarkets storlek. Streckkoderna kan kanske inte identifieras korrekt.
- När du skriver ut från Acrobat Reader ska du göra följande:
 - I avsnittet **Anpassning av sidstorlek och sidhantering** rensar du kryssrutan **Välj papperskälla efter PDF-sidstorlek**.
 - Under **Orientering** väljer du alternativknappen **Stående**.

Distribuerad utskrift (endast Windows)

Om du skriver ut ett stort antal etiketter kan utskriften delas upp på flera skrivare via USB för att korta ned utskriftstiden.



Obs

Antalet sidor fördelas på de valda skrivarna. Om det inte går att dela upp det angivna antalet sidor jämnt mellan skrivarna delas de upp i den ordning för skrivarna som visas.

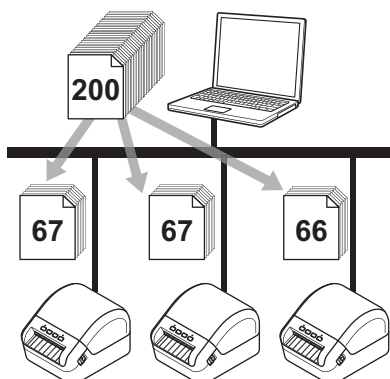

- 1 I P-touch Editor klickar du på **Arkiv > Skriv ut**.
- 2 Klicka på **Egenskaper...**
- 3 Klicka på fliken **Avancerat**, markera kryssrutan **Distribuerad utskrift** och klicka sedan på **Inställningar**.

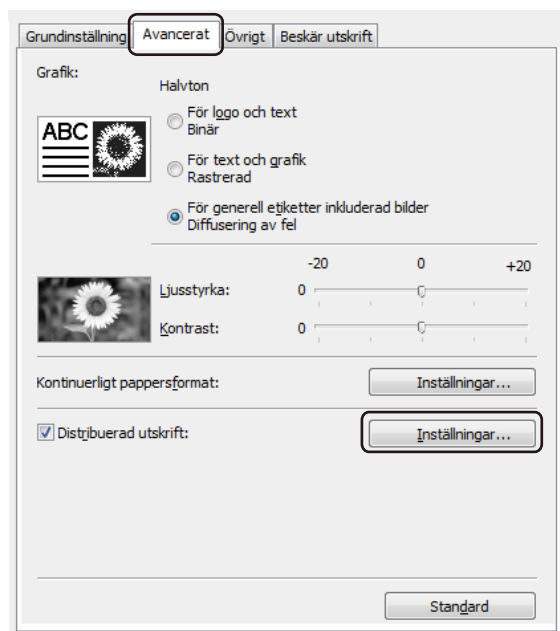

- 4 I dialogrutan **Inställningar för distribuerad utskrift** väljer du de skrivare som du vill använda för distribuerad utskrift.

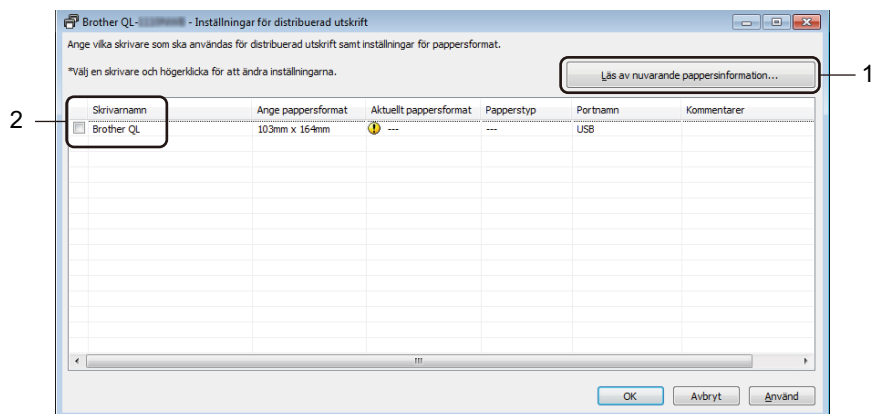

- 1 Klicka på **Läs av nuvarande pappersinformation...**
Den aktuella skivarinformation som hittas visas under **Aktuellt pappersformat** och **Papperstyp**.
- 2 Markera kryssrutan bredvid det **Skrivarnamn** som du vill använda.



Obs

- Om den valda etikettbredden skiljer sig från den som visas i kolumnen **Aktuellt pappersformat** visas ikonen ⚠. Fyll på skrivaren med etiketter med den bredd som anges i **Ställ in bredd**.

5 Specificera etikettstorleken.

- Om endast en skrivare har valts.

I dialogrutan **Inställningar för distribuerad utskrift** från steg 4 väljer du skrivaren vars inställningar du vill ange. Därefter dubbelklickar eller högerklickar du och klickar sedan på **Inställningar**. I listrutan **Ställ in bredd** väljer du etikettstorlek.



Obs

Information som visas i dialogrutan **Inställningar för distribuerad utskrift** från steg 4 kan anges i textrutan **Kommentarer**.

- Om flera skrivare har valts.

I dialogrutan **Inställningar för distribuerad utskrift** från steg 4 väljer du skrivarna vars inställningar du vill ange. Därefter högerklickar du på dem och sedan klickar du på **Inställningar**. I listrutan **Ställ in bredd** väljer du etikettstorlek. Samma inställning för etikettstorleken används på alla valda skrivare.



Obs

Inställningarna under **Skrivarinställningar** och **Kommentarer** är inte tillgängliga.

6 Klicka på **OK** för att stänga fönstret för etikettstorlek.

7 Klicka på **OK** för att stänga fönstret **Inställningar för distribuerad utskrift**. Inställningarna är klara.

8 Stäng fönstret **Egenskaper** genom att klicka på **OK**.

9 Starta utskriften.



Obs

- Det går kanske inte att identifiera information för en skrivare som är ansluten via en USB-hubb eller skrivarserver. Innan du skriver ut anger du skrivarinställningarna manuellt och kontrollerar om skrivaren kan användas för utskrift.
- Vi rekommenderar att du gör ett anslutningstest i driftsmiljön. Kontakta IT-ansvarig eller administratören om du behöver hjälp.



Program

Använda P-touch Editor	60
Använda P-touch Address Book (endast Windows)	66
Använda P-touch Editor Lite (endast Windows)	71
Använda P-touch Transfer Manager och P-touch Library (endast Windows)	75
Överföra mallar med P-touch Transfer Express (endast Windows)	92
Uppdatera P-touch-programvaran	100

Om du vill använda etikettskrivaren med datorn ska du installera P-touch Editor och skrivardrivrutinen.

För de senaste drivrutinerna och programvaran kan du gå till support.brother.com och sidan **Nerladdningar** för din modell.

För Windows

Starta P-touch Editor

1 Starta P-touch Editor .

■ **För Windows 7:**

Klicka på **Start > Alla program > Brother P-touch > P-touch Editor 5.2** eller dubbelklicka på genvägsikonen **P-touch Editor 5.2** på skrivbordet.

■ **För Windows 8 / Windows 8.1:**

Klicka på **P-touch Editor 5.2** i fönstret **Appar** eller dubbelklicka på ikonen **P-touch Editor 5.2** på skrivbordet.

■ **För Windows 10:**

Klicka på **Start > P-touch Editor 5.2** under **Brother P-touch** eller dubbelklicka på ikonen **P-touch Editor 5.2** på skrivbordet.

2 När P-touch Editor startar väljer du om du vill skapa en ny layout eller om du vill öppna en befintlig.



Obs

För att ändra hur P-touch Editor fungerar när den startar, klicka på **Verktyg > Alternativ** i P-touch Editors menyfält för att visa dialogrutan **Alternativ**. Välj rubriken **Allmänt** till vänster och därefter önskad inställning i listrutan **Åtgärder** under **Startinställningar**. Fabriksinställningen är **Visa ny vy**.

3 Välj ett av alternativen som visas:

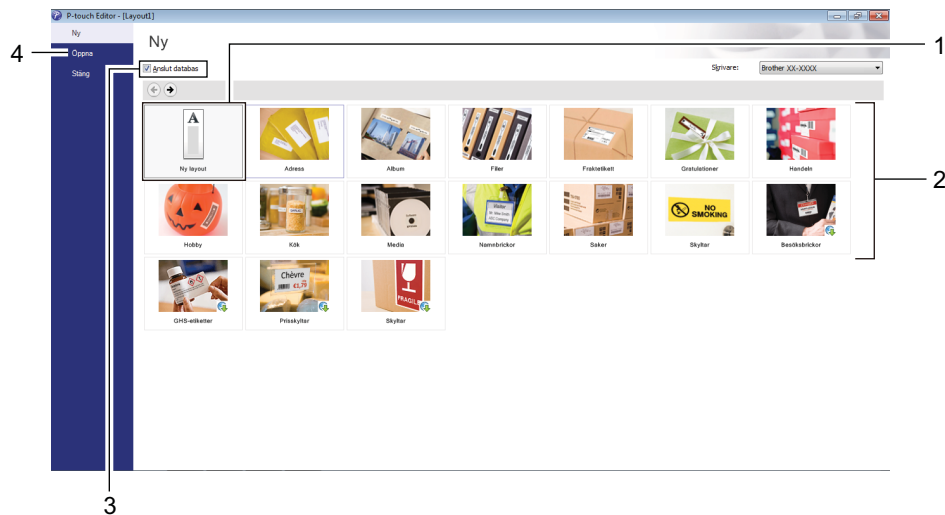

- 1 Om du vill skapa en ny layout dubbelklickar du på **Ny layout** eller också klickar du på **Ny layout** och sedan på →.
- 2 Om du vill skapa en ny layout från en förinställd layout dubbelklickar du på en kategoriknapp. Du kan också välja en kategoriknapp och sedan klicka på →.
- 3 Om du vill ansluta en förinställd layout till en databas markerar du kryssrutan vid **Anslut databas**.
- 4 Klicka på **Öppna** om du vill öppna en befintlig layout.

Skriva ut med P-touch Editor

■ Express-läge

I detta läge kan du snabbt skapa layouter som innehåller text och bilder.

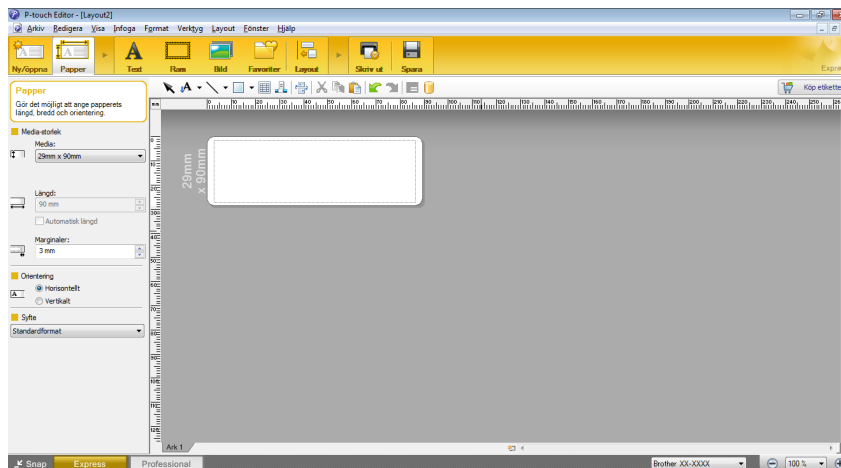

Konfigurera utskriftsinställningarna på skärmen Skriv ut före utskrift.

För att skriva ut, klicka på **Arkiv > Skriv ut** i menyfältet eller klicka på ikonen Skriv ut.

■ Professional-läge

I det här läget kan du skapa layouter med en mängd avancerade verktyg och alternativ.

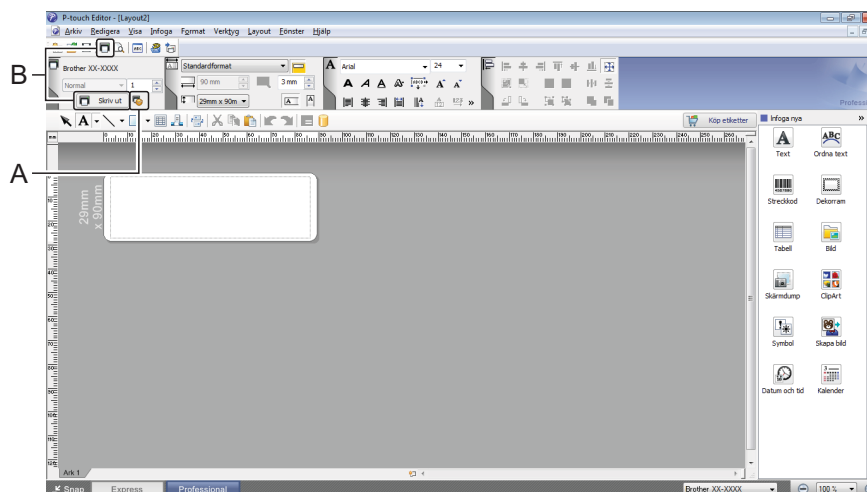

Konfigurera utskriftsinställningarna på skärmen Skriv ut före utskrift.

För att skriva ut, klicka på **Arkiv > Skriv ut** i menyfältet eller klicka på ikonen Skriv ut (A).

Klicka dessutom på ikonen **Skriv ut** (B) om du vill skriva ut utan att ändra utskriftsinställningarna.

■ Snap-läge

I detta läge kan du fånga allt det som visas på datorskärmen (eller en del därav), skriva ut innehållet som en bild och spara den för framtida bruk.

- 1 Klicka på knappen för **Snap-läge**.
Dialogrutan **Beskrivning av Snap-läge** visas.

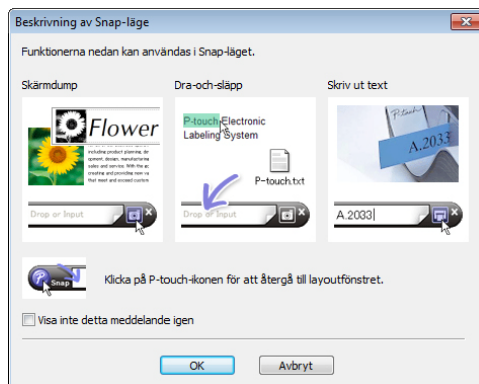

- 2 Klicka på **OK**.
Snap-lägespaletten visas.

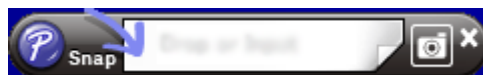

Överföra data till etikettskrivaren

Du måste använda P-touch Transfer Manager när du vill överföra data till skrivaren. Mer information finns i *P-touch Transfer Manager* på sidan 75.

För Mac

Starta P-touch Editor

Dubbelklicka på **Macintosh HD > Program** och dubbelklicka sedan på programikonen  för **P-touch Editor**.



Obs

Om du använder en Mac-dator kan du inte överföra etikettdata som skapats med P-touch Editor till skrivaren.

När P-touch Editor startar väljer du om du vill skapa en ny layout eller om du vill öppna en befintlig.

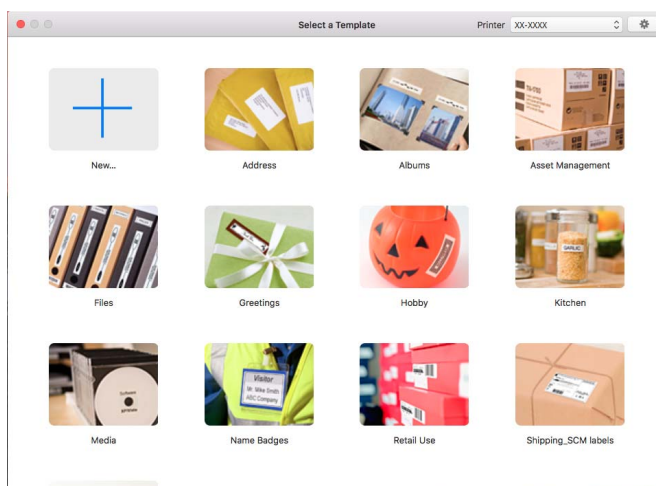

Funktionslägen

■ Standardläge

I detta läge kan du skapa etiketter med text och bilder.

Standardläget har följande områden:

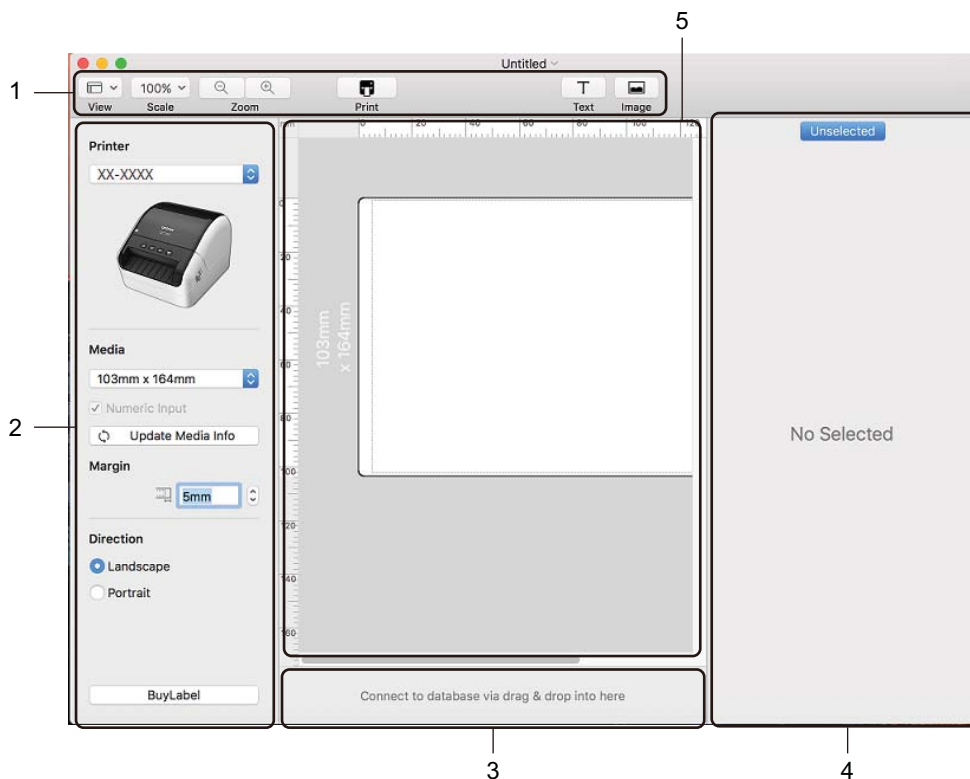

- 1 Verktysfält
- 2 Etikettinspektör
- 3 Databasanslutningsområde
- 4 Objektinspektör
- 5 Layoutfönster

Överföra data till etikettskrivaren

Om du vill överföra data till skrivaren måste du använda en Windows-dator. Mer information finns i *P-touch Transfer Manager* på sidan 75.

Använda P-touch Address Book (endast Windows)

I det här avsnittet beskrivs hur du effektivt skapar etiketter från kontakter med hjälp av P-touch Address Book. Skärmbilderna kan se olika ut beroende på vilket operativsystem du använder.

(P-touch Address Book stöds inte på vissa språk.)

Starta P-touch Address Book

1 Starta P-touch Address Book

■ För Windows 7:

Klicka på **Start > Alla program > Brother P-touch > P-touch Address Book 1.3** eller dubbelklicka på genvägsikonen **P-touch Address Book 1.3** på skrivbordet.

■ För Windows 8 / Windows 8.1:

Klicka på **P-touch Address Book 1.3** i fönstret Appar eller dubbelklicka på ikonen **P-touch Address Book 1.3** på skrivbordet.

■ För Windows 10:

Klicka på **Start > P-touch Address Book 1.3** under **Brother P-touch** eller dubbelklicka på ikonen **P-touch Address Book 1.3** på skrivbordet.

2 När P-touch Address Book startas visas dialogrutan **Startup** där du kan välja om du vill skapa nya kontakter eller importera Outlook-kontakter och CSV-formaterade data.

- 3 I dialogrutan **Startup** anger du vilken P-touch Address Book-åtgärd du vill utföra och klickar på knappen **OK**.

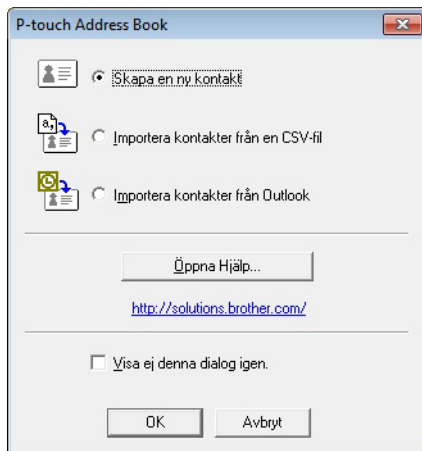

- När du väljer **Skapa en ny kontakt** visas layoutfönstret.
- När du väljer **Importera kontakter från en CSV-fil** eller **Importera kontakter från Outlook** kan du importera kontakter i andra format.
- Klicka på knappen **Öppna Hjälp...** för att öppna P-touch Address Book-hjälpfiler. I hjälpen för P-touch Address Book finns information om de funktioner som är tillgängliga och förklaringar till hur man använder P-touch Address Book.

Layoutfönster

Layoutfönstret innehåller följande områden:

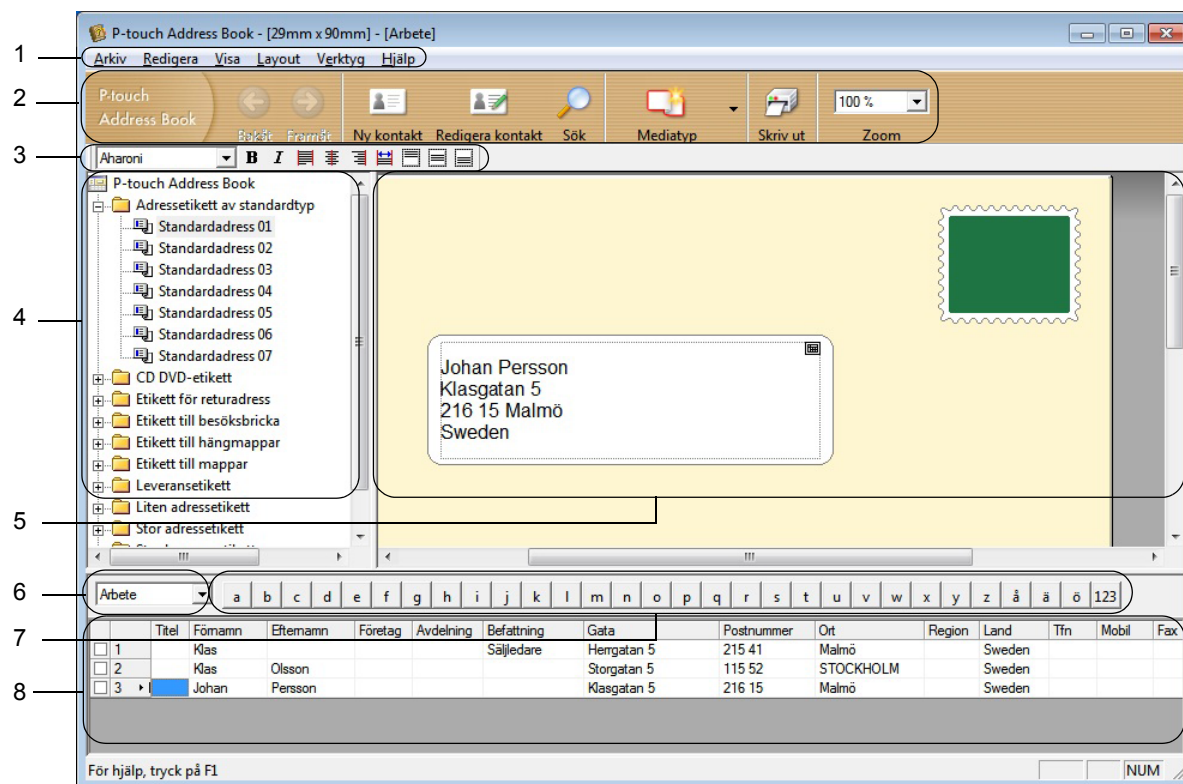

1 Menyrad

Kommandona är kategoriserade efter funktion under varje meny (Arkiv, Redigera, Visa, Layout och Verktyg).

2 Standardverktøgsfält

Innehåller en grupp kommandon som används ofta (som Ny kontakt, Redigera kontakt, Sök och Skriv ut).

3 Textverktøgsfält

Används för att justera textattribut som teckensnittstorlek och justering för textformatering.

4 Vy för val av layoutstil

Visar layoutstilar som lagrats i mappen.

5 Layoutarbetsområde

Används för att visa eller redigera en layout som använder layoutstilen i vyn för val av layoutstil.

6 Kombinationsruta för kontaktlista

Visar den kontaktlista som har angivits. Du kan välja mellan **Privat**, **Företag**, **Övrigt1**, **Övrigt2** och **Övrigt3**.

7 Indexflik

Du kan söka i fältet i postvisningen. Klicka på **Verktøg** > **Sortera** om du vill öppna dialogrutan **Sortera** och ange fältet du vill ha med **Key1**.

8 Postvisning

Visar kontaktdata i varje fält. Det går även att redigera informationen (lägga till, ta bort eller ändra).

Skapa en ny kontakt





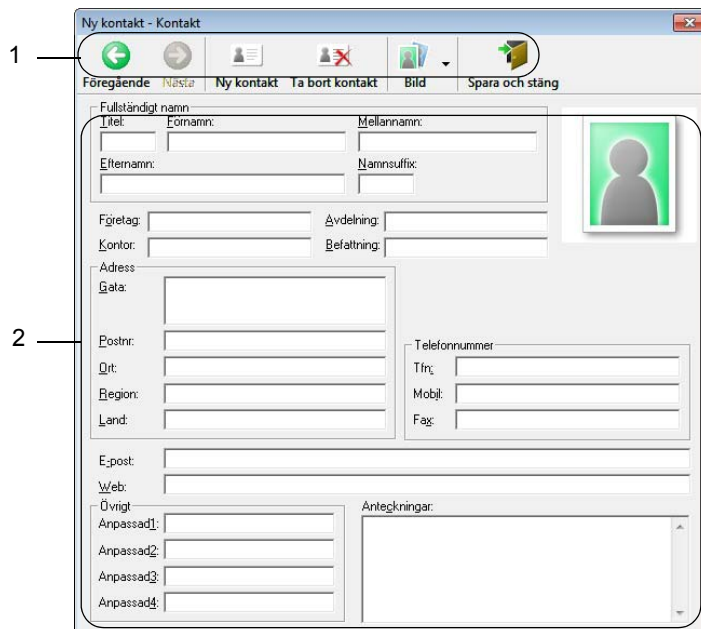

I det här avsnittet finns information om hur du skapar en ny kontakt.

- 1 Klicka på **Arkiv > Ny kontakt** eller klicka på knappen **Ny kontakt** . Dialogrutan **Ny kontakt** visas.
- 2 Ange den nya kontaktinformationen.



1 Verktögsfält för nytt kontaktformulär

Följande kommandon är kategoriserade i menyn:

Ikon	Knappnamn	Funktion
	Föregående	Visar föregående kontakt.
	Nästa	Visar nästa kontakt.
	Ny kontakt	Visar formuläret för en ny kontakt.
	Ta bort kontakt	Tar bort vald kontakt.
	Bild	<p>Gör att du kan infoga en bild för en kontakt från en fil eller kamera som är ansluten till datorn.</p> <p>Följande filtyper stöds:</p> <ul style="list-style-type: none"> • Bitmapp (*.bmp, *.dib) • JPEG-fil (*.jpg, *.jpeg) • TIFF-fil (okomprimerad) (*.tif) • GIF-fil (*.gif) • Ikon (*.ico) • Windows Meta-fil (*.wmf, *.emf) (Bildjustering är inte tillåtet.) • PNG-fil (*.png)
	Spara och stäng	Sparar kontakten och stänger dialogrutan Ny kontakt .

2 Kontaktformulär

Används för att ange information om den nya kontakten, till exempel namn, telefonnummer, företagsinformation och e-postadress.

- 3 När du är klar med att ange data klickar du på knappen **Spara och stäng**  för att spara.

10

Använda P-touch Editor Lite (endast Windows)

Med P-touch Editor Lite kan du snabbt skapa olika typer av etikettlayouter utan att installera drivrutiner eller programvara.

P-touch Editor Lite stöds endast när etikettskrivaren är ansluten med en USB-kabel.

När du har anslutit USB-kabeln visas en dialogruta på datorskärmen.

I Windows 7 / Windows 8 / Windows 8.1 / Windows 10, klickar du på **Öppna mappen för att visa filerna** och dubbelklickar sedan på  (PTLITE10).

P-touch Editor Lite startar.





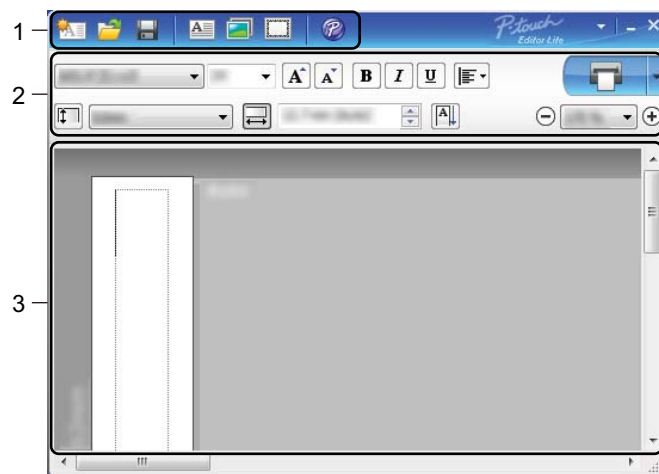





* Skrivaren måste vara i P-touch Editor Lite-läge. Håll knappen Editor Lite nertryckt tills Editor Lite-indikatorn slås på.

Layoutfönster

















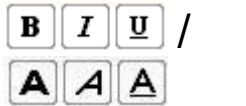







- 1 Kommandoverktygsfält
- 2 Egenskapsrad
- 3 Etikettvy

1 Kommandoverktygsfält



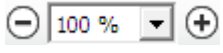



Ikon	Funktion
	Visar fönstret där du skapar nya etiketter.
	Öppnar en sparad fil med P-touch Editor Lite.
	Sparar informationen på datorn men inte på skrivaren.
	Infogar en ny textruta (användbart när du skapar etiketter som innehåller både en enstaka rad och flera rader med text).
	Infogar en bild i etiketten. Från fil: Infogar en bild som sparats på din dator. Skärmdump: Infogar den valda delen av datorns skärmbild. Symbol: Infogar en av datorns inbyggda symboler.
	Infogar en ram.
	Ändra tillfälligt läget för att använda P-touch Editor och avsluta sedan P-touch Editor Lite. Då startas P-touch Editor. P-touch Editor och skrivardrivrutinen måste installeras.
	Visar menyn. Menyn innehåller alla funktioner i P-touch Editor Lite.
	P-touch Editor Lite minimeras.
	P-touch Editor Lite avslutas.

2 Egenskapsrad

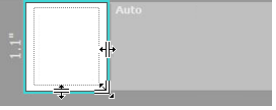
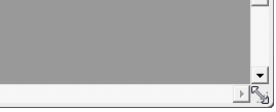
Ikon	Funktion
	Klicka på  om du vill ändra teckensnittet.
	Klicka på  om du vill ange teckenstorlek. Du kan justera teckenstorleken upp eller ner en nivå genom att klicka på  eller  .
	Anger teckensnittsstil:  /  fetstil  /  kursiv  /  understruken
	Ange justeringen av texten i en textruta.
	Ange bredden på etiketten. Klicka på  om du vill att bredden på den isatta etiketten ska identifieras automatiskt.
	Bestämmer etikettens längd. Klicka på  för att automatiskt justera längden på etiketten så att texten får plats.

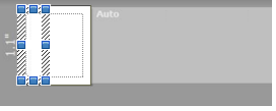
Ikon	Funktion
	Ställer in/avbryter etikettens riktning till vertikal.
	Klicka på ▾ för att ange zoomfaktor för Etikettvyn. Du kan också ändra zoomfaktor genom att klicka på ⊖ eller ⊕.
	Klicka på  om du vill skriva ut med standardinställningarna eller på  om du vill skriva ut med andra inställningar. Autoklipp: Varje etikett klipps automatiskt av när den har skrivits ut. Klipp vid slutet: Klipper av etiketterna när den sista etiketten har skrivits ut. Kopior: Skriver ut flera kopior av en etikett.

3 Etikettvy

Skärm	Funktion
	Den här etikettvyn visas när programmet startas. Den aktuella etikettbredden visas till vänster om etikettbilden. När "Auto" visas till höger justeras etikettlängden automatiskt efter textlängden.
	Om du vill manuellt ändra längden och bredden på etiketten flyttar du pekaren till etikettområdets kant och drar när den blå linjen visas.
	Om du vill justera storleken på P-touch Editor Lite-fönstret flyttar du pekaren till en fönsterkant och drar när pekaren ändras till en pil.
	Ibland visas stödlinjer när du flyttar objekt. De visas när objektet är inriktat till vänster, höger, upptill eller nedtill i tryckytan, eller centrerat. I bilden till vänster visar stödlinjerna att objektet är centrerat upptill på etiketten.
	Infogade textrutor, bilder och ramar behandlas som objekt. Objekt omges av handtag (indikeras av åtta blå punkter).
	Indikerar att ett objekt har valts.
	Muspekaren ändras till en pil när den flyttas över ett handtag. Dra handtagen för att ändra objektets storlek.
	Du flyttar objekt genom att dra dem när pekaren ändras till ett kryss. För textobjekt ändras muspekaren endast till ett kryss när den befinner sig över kanten på ett objekt.

Högerklicka i layoutvyområdet för att välja och utföra följande menyobjekt.

Andra funktioner (högerklicka för att visa)

Meny	Gör detta
Ångra Gör om	Klicka på Ångra om du vill ångra senaste åtgärden. Klicka på Gör om om du vill göra om den senaste åtgärden.
Klipp ut Kopiera Klistra in	Välj det textområde (eller objekt) som du vill klippa ut eller kopiera och välj sedan Klipp ut eller Kopiera . Klicka i destinationsområdet och välj Klistra in .
Marginaler	Funktionen är inte tillgänglig för den här modellen.
Infoga	Klicka på Infoga . Välj Textruta om du vill infoga text i etiketten. Välj Från fil om du vill infoga en bild som sparats på datorn. Välj Skärmdump om du vill välja och infoga ett område på datorskärmen. Välj Symbol om du vill infoga en av datorns inbyggda symboler. Välj Ram om du vill infoga en av de inbyggda P-touch Editor Lite-ramarna.
Riktning	Markera textobjektet och klicka antingen på Horisontell text eller Vertikal text om du vill ändra riktningen på texten.
Numrering	Markera siffran eller bokstaven i texten och klicka på Numrering för att öka nummer- eller bokstavsföljden ett steg på varje etikett. Klicka på  till höger om knappen Skriv ut och klicka på Utskriftsalternativ . Välj rutan Numrering och ange antalet etiketter du vill skriva ut i fältet Räkna . Klicka på knappen Skriv ut .
Byt bild	Välj bild och klicka på Byt bild om du vill ersätta den aktuella bilden med en annan.
Rotera	Rotera objekt till 0° , 90° , 180° eller 270° .
Ordna	Markera ett objekt, klicka på Ordna och ange sedan ordningen för alla objekt i lagret genom att välja Flytta fram , Skicka bak , Flytta framåt eller Skicka bakåt .
P-touch Editor...	Ändra tillfälligt läget för att använda P-touch Editor och avsluta sedan P-touch Editor Lite. Då startas P-touch Editor. P-touch Editor och skrivardrivrutinen måste installeras.
Alternativ	Klicka på Alternativ . Välj antingen mm eller tum som måttenhet. Välj språk för P-touch Editor Lite. Starta om programmet för att tillämpa det nya valet av Språk . Välj antingen Visa nytt värde efter utskrift eller Återställ till originalvärdet efter utskrift om du vill ställa in numreringsalternativet.
Brother Solutions Center	Klicka på Brother Solutions Center om du vill gå till webbplatsen för hjälp och information.
Om...	Klicka på Om om du vill få information om P-touch Editor Lite-versionen.
Avsluta	Klicka på Avsluta om du vill avsluta P-touch Editor Lite.

Använda P-touch Transfer Manager och P-touch Library (endast Windows)

P-touch Transfer Manager

Med hjälp av det här programmet kan du överföra mallar och andra data till etikettskrivaren och spara säkerhetskopior av dina data på datorn.

Först överför P-touch Transfer Manager data till skrivaren och sedan skickar P-touch Template textdata som ska infogas i mallen och skrivs ut. Om du vill ha mer information om P-touch Template kan du hämta *"P-touch Template Manual/Command Reference"* (Manual för P-touch Template/kommandoreferens) (endast på engelska) från Brother Solutions Center på support.brother.com/manuals

Överföringsfunktionen krävs för att använda P-touch Template.

Överför mallen till P-touch Transfer Manager

Om du vill använda P-touch Transfer Manager måste du först överföra mallar som skapats i P-touch Editor till P-touch Transfer Manager.

- 1 Öppna önskad mall i P-touch Editor.
- 2 Klicka på **Arkiv > Överför mall > Överför**.

När P-touch Transfer Manager startar visas huvudfönstret.



Obs

Följande metod kan också användas för att starta P-touch Transfer Manager:

- **För Windows 7:**
Klicka på **Start > Alla program > Brother P-touch > P-touch Tools > P-touch Transfer Manager 2.3**.
- **För Windows 8 / Windows 8.1:**
Klicka på **P-touch Transfer Manager 2.3** på skärmen **Appar**.
- **För Windows 10:**
Klicka på **Start > P-touch Transfer Manager 2.3** under **Brother P-touch**.

Huvudfönster

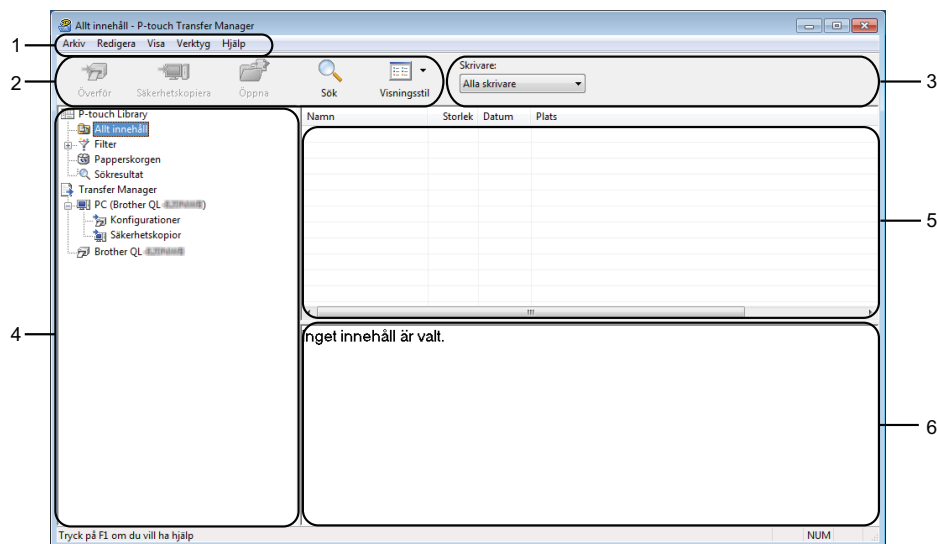

1 Menyrad

Ger tillgång till olika kommandon som är grupperade under varje menyrubrik (**Arkiv**, **Redigera**, **Visa**, **Verktyg** och **Hjälp**) enligt sina funktioner.

2 Verktygsfält

Ger tillgång till kommandon som används ofta.

3 Välj skrivare

Här väljer du vilken skrivare data ska överföras till. När du har valt en skrivare visas bara sådana data som kan skickas till den valda skrivaren i datalistan.

4 Mapplista

Visar en lista över mappar och skrivare. När du har valt en mapp visas mallarna i vald mapp i mallistan. Om du har valt en skrivare visas aktuella mallar och andra data som lagrats på skrivaren.





5 Mallista

Visar en lista över mallar i vald mapp.

6 Förhandsvisa

Visar en förhandsgranskning av mallarna i mallistan.

Beskrivning av ikonerna i verktygsfältet

Ikon	Knappnamn	Funktion
	Överför	Överför mallar och andra data från datorn till skrivaren.
	Spara överförd fil (När det inte finns en anslutning till en skrivare)	Ändrar filtypen för data som ska överföras till andra program. Välj PDZ när du överför data med Transfer Express (USB). De tillgängliga gränssnitten varierar beroende på vilken modell du använder.
	Säkerhetskopiera	Hämtar mallar och andra data som sparats på skrivaren och sparar dem på datorn.
	Öppna	Öppnar vald mall.
	Sök	Gör så att du kan söka efter mallar eller andra data som registrerats med P-touch Library.
	Visningsstil	Ändrar stilen för filerna som visas.

Överför mallar eller annan data från datorn till etikettskrivaren

Gör följande när du ska föra över mallar, databaser och bilder från datorn till skrivaren.

- 1 Anslut datorn och skrivaren via USB och slå på skrivaren.
Namnet på skrivarmodellen visas vid en skrivarikon i mappvyn.
Om du har valt en skrivare i mappvyn visas aktuella mallar och andra data som lagrats på skrivaren.

Obs

- Om en skrivare är frånkopplad eller offline visas den inte i mappvyn.
- Innan dataöverföringen kontrollerar du att datorn och skrivaren är korrekt anslutna via en USB-kabel och att skrivaren är påslagen.

- 2 Välj skrivaren som du vill överföra mallen eller andra data till.

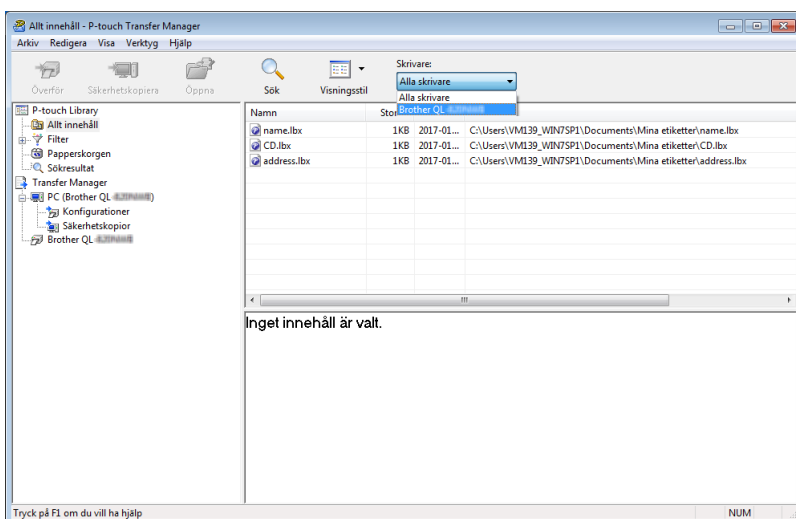

- 3 Högerklicka på mappen **Konfigurationer** och välj **Ny** och skapa sedan en ny mapp.

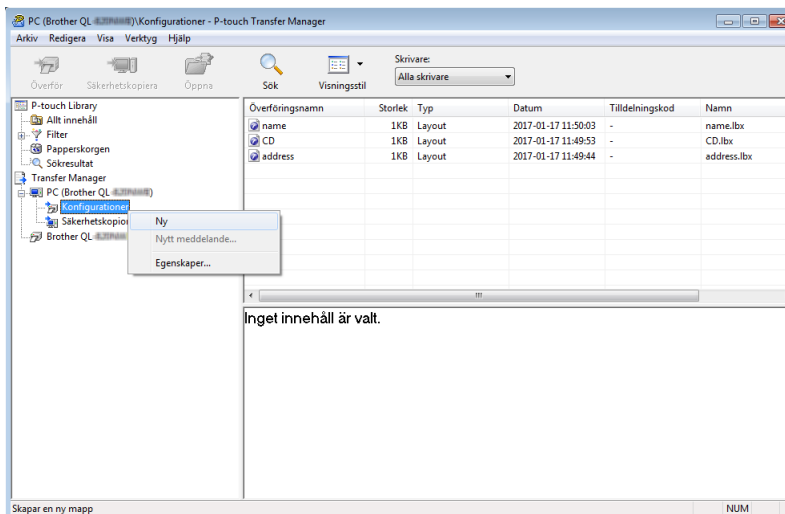

- 4 Dra mallen eller andra data som du vill överföra och placera informationen i den nya mappen.

Specifikationer för överföringsfunktionen

Datotyp	Högsta antal överförbara objekt	Begränsningar
Mall	99	Varje mall kan innehålla högst 50 objekt.
Databas	99	<ul style="list-style-type: none"> ■ Endast *.csv-filer kan överföras. ■ Varje *.csv-fil kan som mest innehålla 65 000 poster.
Bild (överförda symboler)	99	<ul style="list-style-type: none"> ■ Endast *.bmp-filer kan överföras. ■ Monokroma *.bmp-filer rekommenderas. ■ Storleksbegränsningen är 1296 × 1296 pixlar. ■ Breda bilder kan beskäras.

Obs

Du kan kontrollera det tillgängliga utrymmet i överföringsfilminnet genom att skriva ut rapporten om skrivarinställningar. Mer information finns i *Bekräfta etikettskrivarinställningarna* på sidan 50. Se **RomFree** i rapporten för det tillgängliga utrymmet ¹.

¹ Ledigt utrymme som visas i "RomFree = ***** byte" kan vara annorlunda än det faktiska lediga utrymmet.

Du kan visa mallarna och andra data genom att välja:

- Mappen i mappen **Konfigurationer**
- **Allt innehåll**
- En av kategorierna under **Filter**, exempelvis **Layouter**

Om du vill överföra flera mallar eller andra data, drar du alla filer som du vill överföra och placerar dem i den nya mappen.

Varje fil tilldelas ett nyckelnummer (minnesplats i skrivaren) när den placeras i den nya mappen.

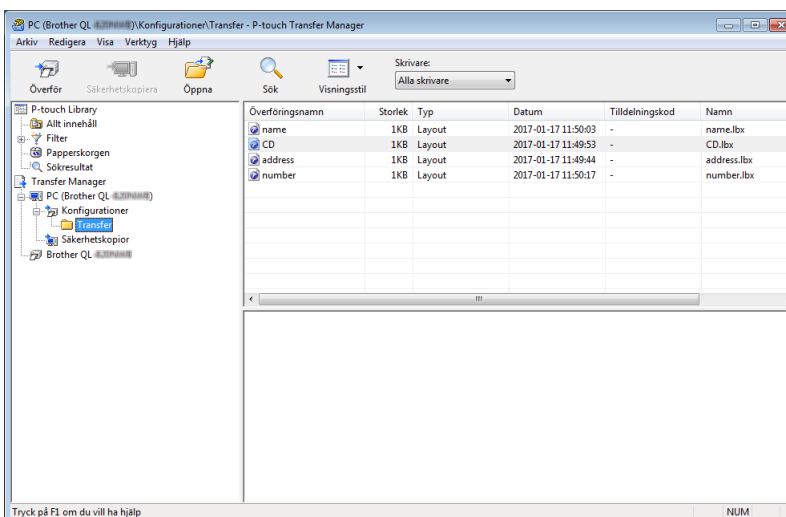

- 5 Om du vill ändra tilldelningskoden som har tilldelats ett objekt högerklickar du på det och väljer **Tilldelningskod** och väljer det nummer du vill ha.

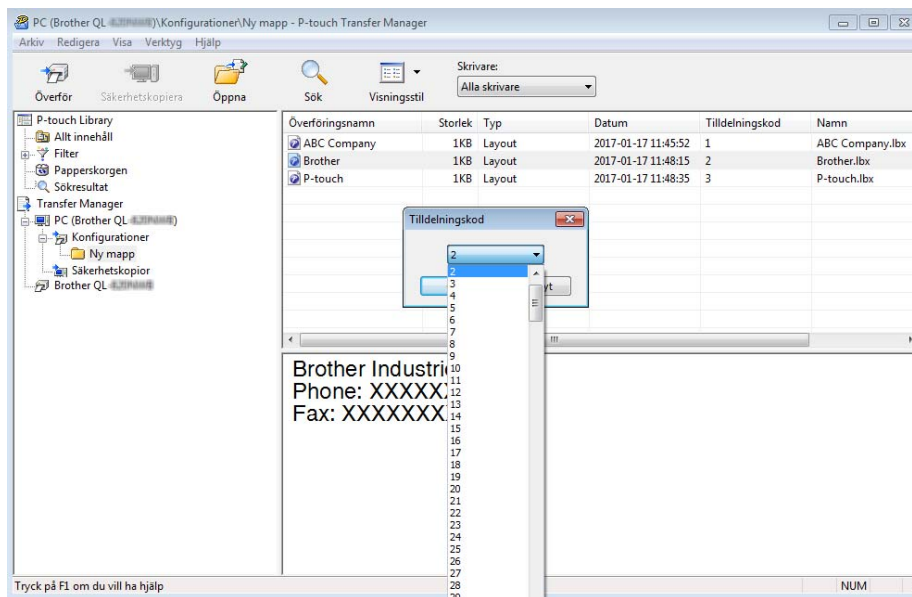

Obs

- Bortsett från data i databaser tilldelas alla data som överförs till skrivaren ett nyckelnummer.
- Om mallen eller andra data som överförs till skrivaren har samma nyckelkod som en annan mall som redan sparats i skrivaren kommer den nya mallen att skriva över den gamla. Du kan bekräfta tilldelade nyckelkoder för mallar som sparats i skrivaren genom att säkerhetskopiera mallarna eller andra data. Mer information finns i *Säkerhetskopiera mallar eller andra data som sparats på etikettskrivaren* på sidan 83.
- Om skrivarens minne är fullt tar du bort en eller flera mallar från skrivarens minne. Mer information finns i *Säkerhetskopiera mallar eller andra data som sparats på etikettskrivaren* på sidan 83.

- 6 Om du vill ändra mallnamnen eller andra data som ska överföras klickar du på objektet och skriver det nya namnet. Antalet tecken som används för mallens namn kan vara begränsat beroende på skrivarmodellen.

- 7 Välj mappen med mallarna eller andra data som du vill överföra och klicka sedan på **Överför**. Ett bekräftelsemeddelande visas.

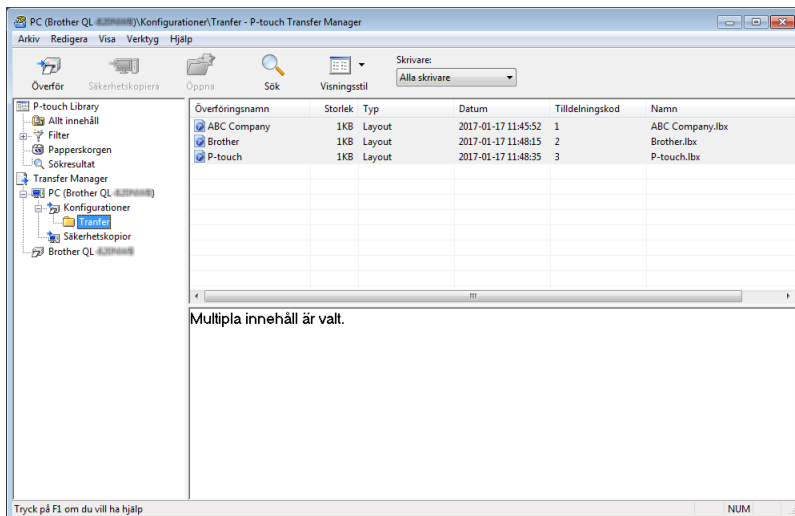

 **Obs**

- Du kan även överföra enskilda objekt till skrivaren utan att lägga dem i en mapp. Välj mallen eller andra data som du vill överföra och klicka sedan på **Överför**.
- Flera objekt och mappar kan väljas och överföras i en åtgärd.

- 8 Klicka på **OK**.

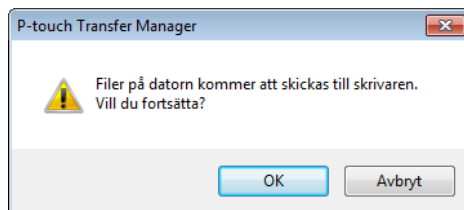

De markerade objekten överförs till skrivaren.

Säkerhetskopiera mallar eller andra data som sparats på etikettskrivaren

Gör följande när du hämtar mallar eller andra data som är sparade på skrivaren och sparar dem på datorn.

VIKTIGT

- Säkerhetskopierade mallar eller andra data kan inte redigeras på datorn.
- Beroende på skrivarmodellen kan det hända att säkerhetskopierade mallar eller data inte kan överföras mellan olika modeller.

- 1 Anslut datorn och skrivaren och slå på skrivaren.
Namnet på skrivarmodellen visas vid en skrivarikon i mappvyn.
Om du har valt en skrivare i mappvyn visas aktuella mallar och andra data som lagrats på skrivaren.
- 2 Välj skrivaren som du vill säkerhetskopiera från och klicka sedan på **Säkerhetskopiera**.
Ett bekräftelsemeddelande visas.

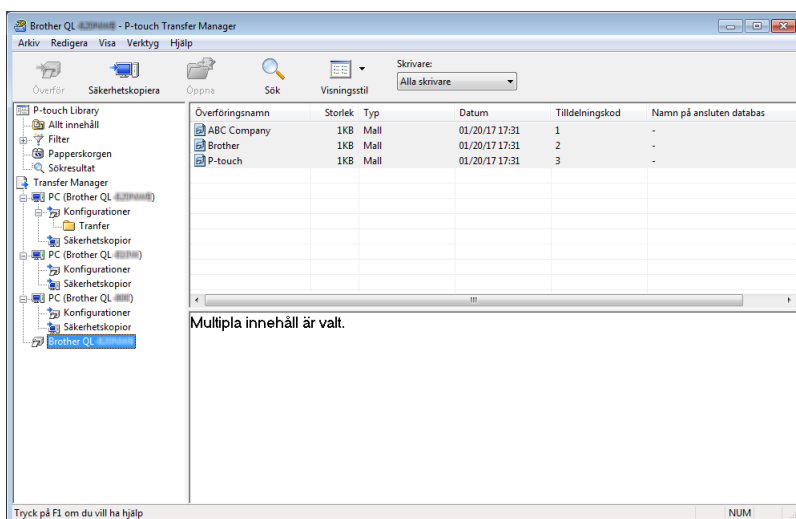

- 3 Klicka på **OK**.
En ny mapp skapas under skrivaren i mappvyn. Mappens namn baseras på datum och tid för säkerhetskopieringen. Alla skrivarens mallar och andra data på skrivaren överförs till den nya mappen och sparas på datorn.

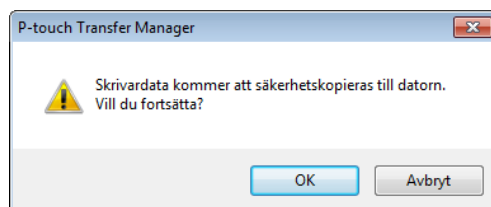

Ta bort etikettskrivardata

Gör följande när du vill ta bort alla mallar eller andra data som är sparade på skrivaren.

- 1 Anslut datorn och skrivaren och slå på skrivaren.
Namnet på skrivarmodellen visas vid en skrivarikon i mappvyn.
- 2 Högerklicka på skrivaren och välj sedan **Ta bort alla**.

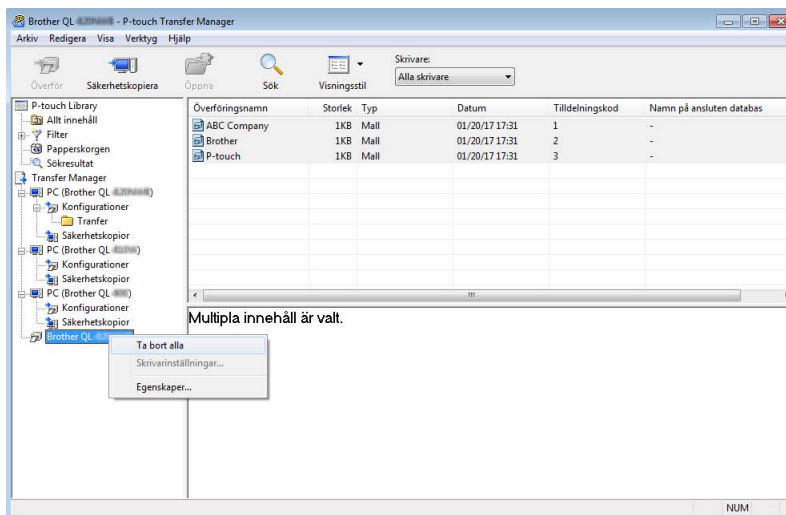

Ett bekräftelsemeddelande visas.

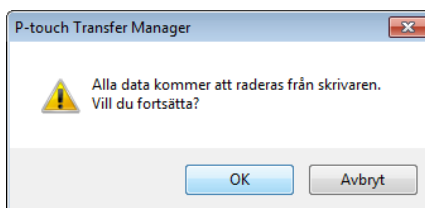

- 3 Klicka på **OK**.
Alla mallar och andra data som är sparade på skrivaren tas bort.

Skapa överföringspaketfiler

Du kan använda P-touch Transfer Manager till att spara malldata som skapats med P-touch Editor i PDZ-format. Du kan överföra filerna i det här formatet till en skrivare från en dator eller mobil enhet.

- 1 Skapa en mall med hjälp av P-touch Editor och överför den sedan till P-touch Transfer Manager. Mer information finns i *Överför mallen till P-touch Transfer Manager* på sidan 75.
- 2 Utan att ansluta skrivaren till datorn väljer du **Konfigurationer** i P-touch Transfer Manager-fönstret och väljer sedan mallen du vill spara.



Obs

Du kan välja flera mallar samtidigt.

- 3 Klicka på **Arkiv > Spara överförd fil**.

VIKTIGT

Knappen **Spara överförd fil** visas endast om skrivaren är frånkopplad datorn eller är offline.



Obs

- Om du klickar på **Spara överförd fil** efter att du valt **Konfigurationer** sparas alla mallar i mappen som överföringspaketfilen (PDZ).
 - Du kan kombinera flera mallar i samma överföringspaketfil (PDZ).
- 4 I fältet **Filformat** väljer du önskat mallformat, anger namnet och sparar mallen. Mallarna sparas som en överföringspaketfil (PDZ).

P-touch Library

Med hjälp av det här programmet kan du hantera och skriva ut P-touch Editor-mallar.

Starta P-touch Library

■ För Windows 7:

Klicka på **Start > Alla program > Brother P-touch > P-touch Tools > P-touch Library 2.3.**

■ För Windows 8 / Windows 8.1:

På skärmen **Appar** klickar du på **P-touch Library 2.3.**

■ För Windows 10:

Klicka på **Start > P-touch Library 2.3** under **Brother P-touch.**

Startfönstret visas när P-touch Library startar.

Huvudfönster

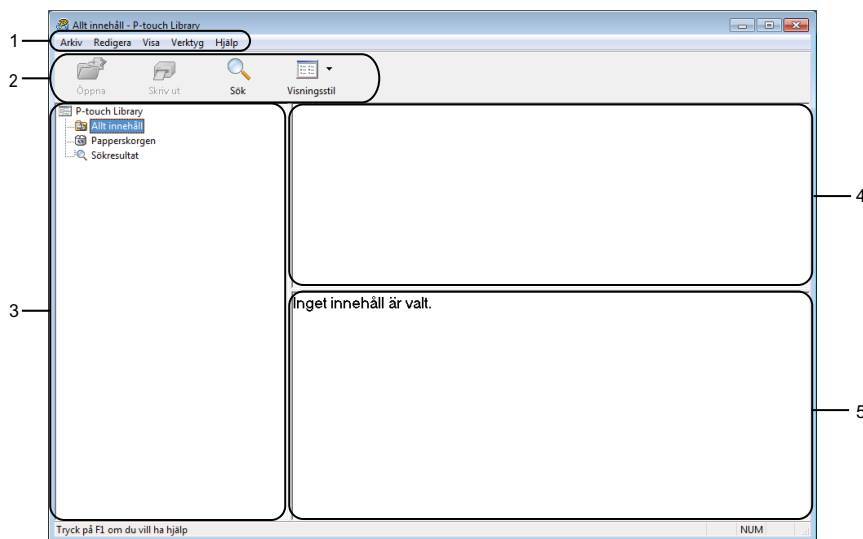

1 Menyrad

Ger tillgång till alla tillgängliga kommandon. De är grupperade under olika menytitlar (**Arkiv**, **Redigera**, **Visa**, **Verktyg** och **Hjälp**) enligt sina funktioner.

2 Verktygsfält

Ger tillgång till kommandon som används ofta.

3 Mapplista

Visar en lista med mappar. När du har valt en mapp visas mallarna i vald mapp i mallistan.





4 Mallista

Visar en lista över mallar i vald mapp.

5 Förhandsvisa

Visar en förhandsgranskning av de valda mallarna i mallistan.

Beskrivning av ikonerna i verktygsfältet

Ikon	Knappnamn	Funktion
	Öppna	Öppnar vald mall.
	Skriv ut	Skriver ut den valda mallen med skrivaren.
	Sök	Gör så att du kan söka efter mallar som registrerats med P-touch Library.
	Visningsstil	Ändrar stilen för filerna som visas.

Använda P-touch Transfer Manager och P-touch Library (endast Windows)

Öppna och redigera mallar

Välj mallen du vill öppna eller redigera och klicka på **Öppna**.

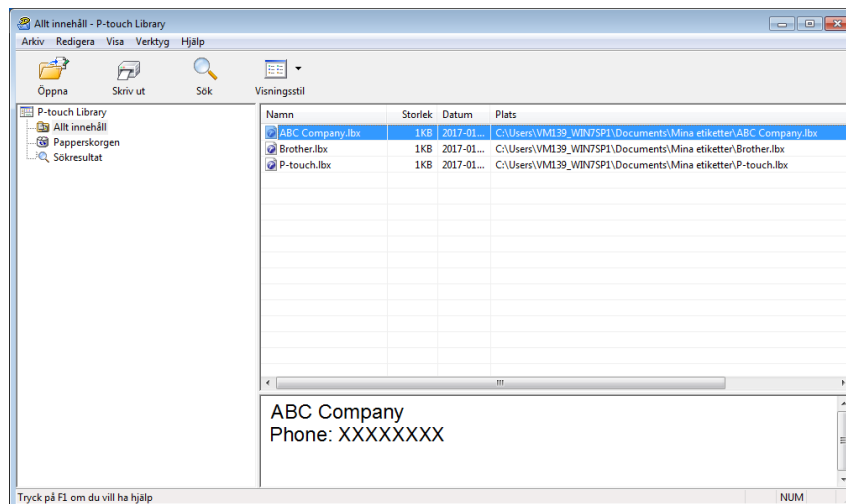

Programmet som är kopplat till mallen startar och du kan redigera mallen.

Använda P-touch Transfer Manager och P-touch Library (endast Windows)

Skriv ut mallar

Välj mallen du vill skriva ut och klicka sedan på **Skriv ut**.

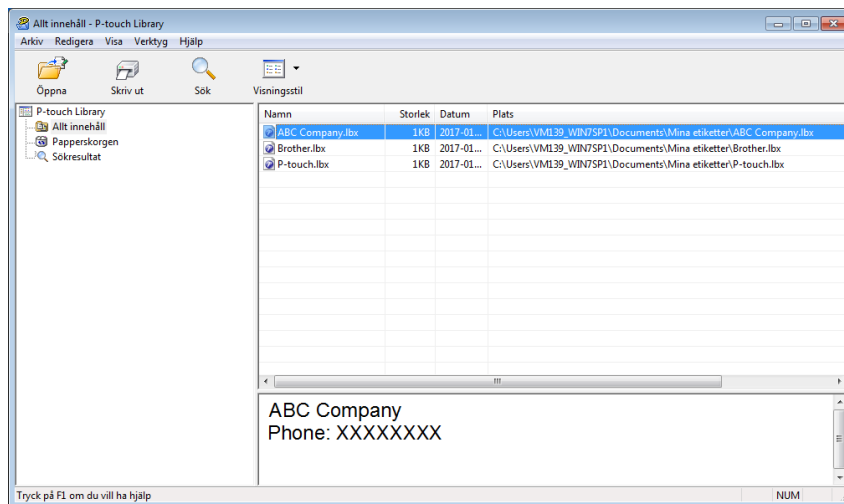

Den anslutna skrivaren skriver ut mallen.

Söka efter mallar

Du kan söka efter mallar som registrerats med P-touch Library.

- 1 Klicka på **Sök**.
Dialogrutan **Sök** visas.

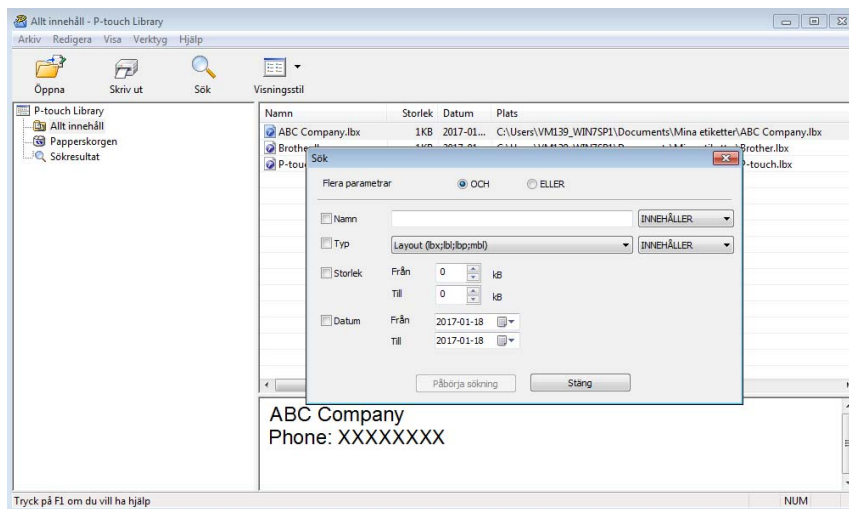

- 2 Ange sökkriterier.
Följande sökkriterier är tillgängliga:

Inställningar	Information
Flera parametrar	Bestämmer hur programmet söker när flera kriterier är angivna. Om du väljer OCH söker programmet efter filer som motsvarar alla kriterier. Om du väljer ELLER söker programmet efter filer som motsvarar något av kriterierna.
Namn	Sök efter en mall genom att ange filnamnet.
Typ	Sök efter en mall genom att ange filtypen.
Storlek	Sök efter en mall genom att ange filstorleken.
Datum	Sök efter en mall genom att ange fildatumet.

- 3 Klicka på **Påbörja sökning**.
Sökningen påbörjas och sökresultaten visas.

4 Stäng dialogrutan **Sök**.

Du kan kontrollera sökresultaten genom att klicka på **Sökresultat** i mappvyn.



Obs

Du kan registrera mallar i P-touch Library genom att dra och släppa dem i mappen **Allt innehåll** eller till mapplistan. Du kan även konfigurera P-touch Editor för att registrera mallar till P-touch Library automatiskt med hjälp av följande procedur:

- 1 I P-touch Editor-menyn väljer du **Verktyg > Alternativ**.
- 2 I dialogrutan **Alternativ** klickar du på **Allmänt > Inställningar för registrering**.
- 3 Välj tidpunkt för att registrera mallar som har skapats med P-touch Editor och klicka sedan på **OK**.

Överföra mallar med P-touch Transfer Express (endast Windows)

Med P-touch Transfer Express kan du överföra mallar till etikettskrivaren. Först skapar administratören en mall och distribuerar den sedan tillsammans med P-touch Transfer Express. Sedan överför du mallen direkt till skrivaren med P-touch Transfer Express.

Du hämtar den senaste versionen av P-touch Transfer Express genom att gå till support.brother.com och sidan **Nerladdningar** för din modell.

VIKTIGT

- När du överför en ny mall ser du till att specificera ett **Tilldelningskod**-nummer (i P-touch Transfer Manager) som inte används för närvarande. Om det specificerade **Tilldelningskod**-numret redan används, kommer den befintliga mallen att skrivas över med den nya.
- Den här funktionen kräver en USB-anslutning.

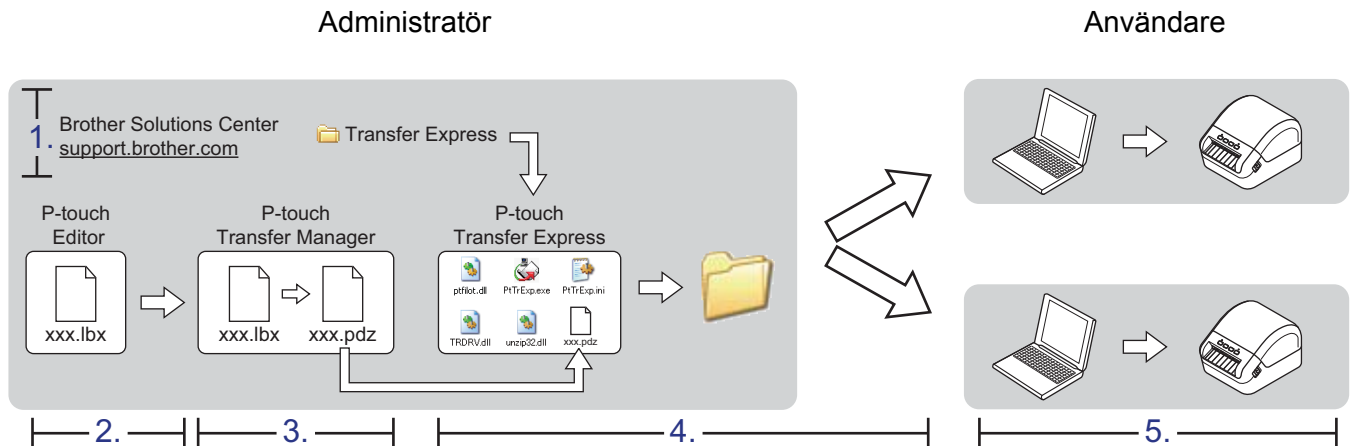

Förbereda P-touch Transfer Express

Du måste förbereda P-touch Transfer Express för överföring av mallar till en skrivare.

VIKTIGT

- Skrivardrivrutinen måste installeras innan Transfer Express används.
- P-touch Transfer Express är endast tillgängligt på engelska.

Du hämtar den senaste versionen av P-touch Transfer Express genom att gå till support.brother.com och sidan **Nerladdningar** för din modell.

- Hämta Transfer Express till valfri plats på datorn.
- Dekomprimera den hämtade filen (.zip).

Överför mallen till P-touch Transfer Manager

- 1 Öppna mallen du vill använda i P-touch Editor.
- 2 Klicka på **Arkiv > Överför mall > Överför**.

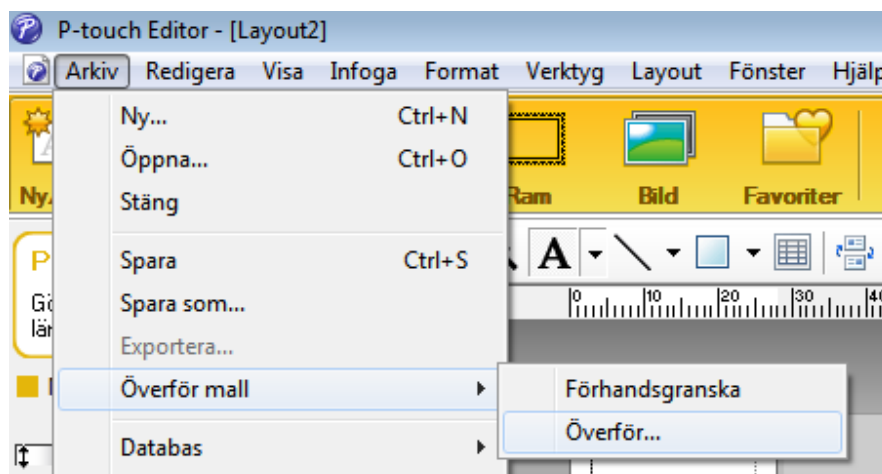

Mallen överförs till P-touch Transfer Manager.
P-touch Transfer Manager startas automatiskt.

Obs

- **För Windows 7:**

Mallen kan också överföras till P-touch Transfer Manager genom att klicka på **Start > Alla program > Brother P-touch > P-touch Tools > P-touch Transfer Manager 2.3**, starta P-touch Transfer Manager och sedan dra LBX-filen till P-touch Transfer Manager-fönstret.

- **För Windows 8 / Windows 8.1:**

Mallen kan också överföras till P-touch Transfer Manager genom att klicka på **P-touch Transfer Manager 2.3** på skärmen **Appar** för att starta P-touch Transfer Manager, och sedan dra LBX-filen till P-touch Transfer Manager-fönstret.

- **För Windows 10:**

Mallen kan också överföras till P-touch Transfer Manager genom att klicka på **Start > Brother P-touch > P-touch Transfer Manager 2.3**, starta P-touch Transfer Manager och sedan dra LBX-filen till P-touch Transfer Manager-fönstret.

Spara mallen som en överföringspaketfil (PDZ)

Etikettmallen måste sparas som en överföringspaketfil (PDZ) för att den ska få ett filformat som kan användas av P-touch Transfer Express.

- 1 Välj **Konfigurationer** i mappvyn.

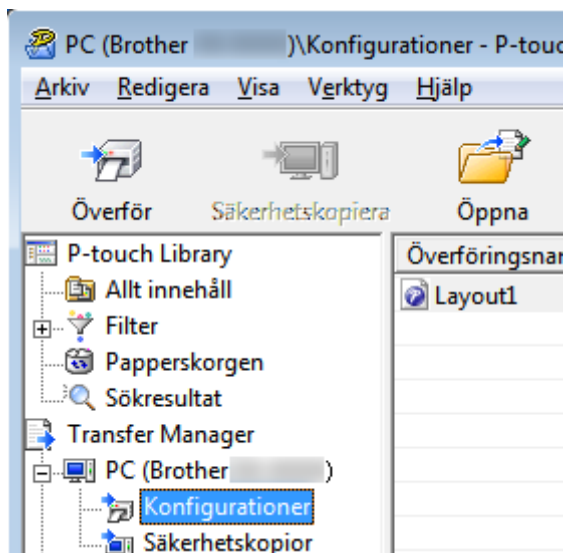

- 2 Välj de mallar som du vill distribuera.

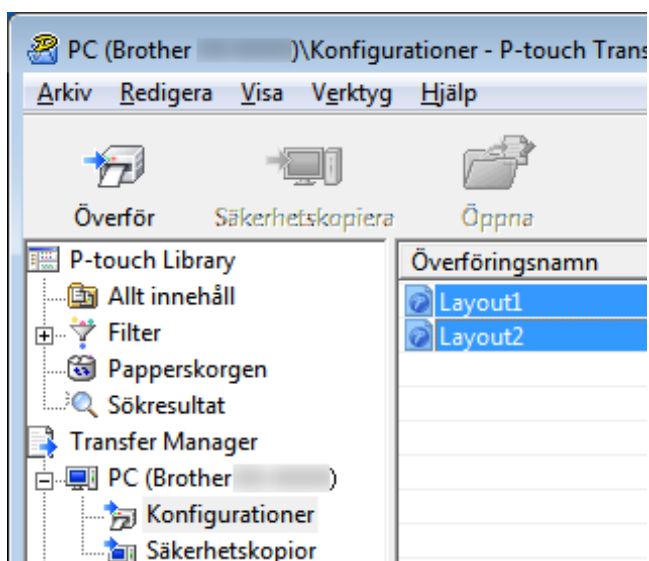

Överföra mallar med P-touch Transfer Express (endast Windows)

- 3 Klicka på **Arkiv > Spara överförd fil**.

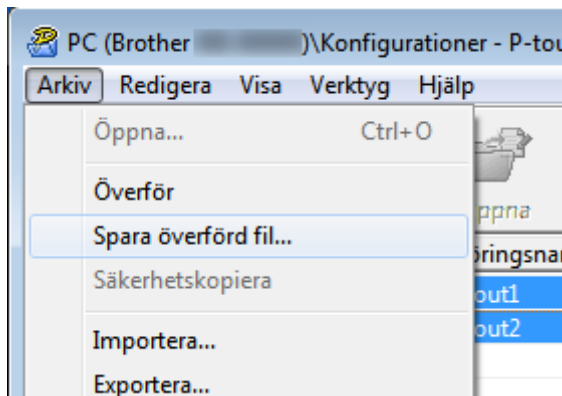

VIKTIGT

Alternativet **Spara överförd fil** visas endast om skrivaren är fränkopplad datorn eller är offline.



Obs

- Om du klickar på **Spara överförd fil** efter att du valt **Konfigurationer** eller skapat en mapp, sparas alla mallar i mappen som överföringspaketfilen (PDZ).
- Du kan kombinera flera mallar i samma överföringspaketfil (PDZ).

- 4 Skriv in namnet och klicka sedan på **Spara**.

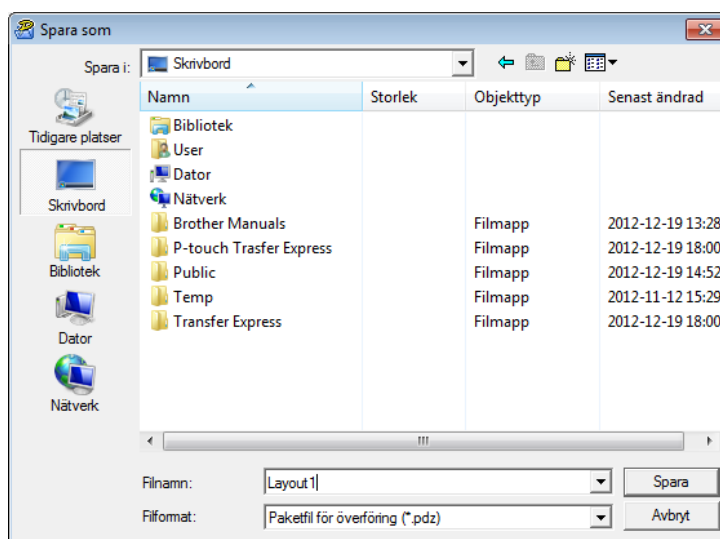

Mallen sparas som en överföringspaketfil (PDZ).

Distribuera överföringspaketfilen (PDZ) och P-touch Transfer Express till andra



Obs

Om du redan har hämtat P-touch Transfer Express är det inte nödvändigt för administratören att skicka Transfer Express-mappen. I det här fallet behöver du bara flytta den överförda överföringspaketfilen till den hämtade mappen och sedan dubbelklicka på **PtTrExp.exe**.

- 1 Flytta överföringspaketfilen (PDZ) till hämtningsmappen.

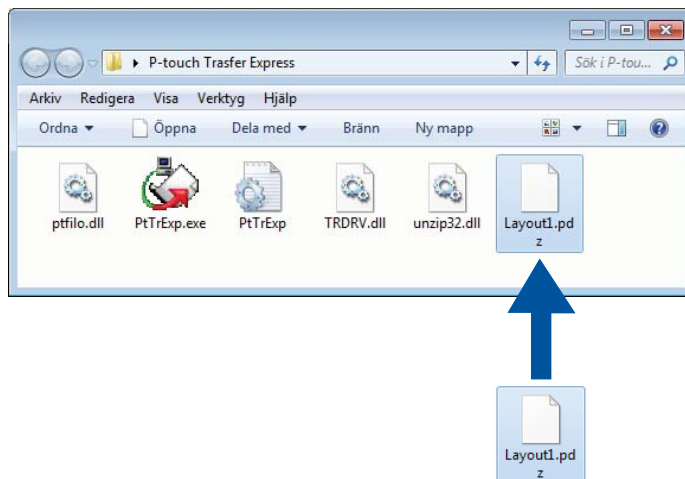

- 2 Distribuera alla filer i hämtningsmappen till andra.

Överföra överföringspaketfilen (PDZ) till etikettskrivaren

Med programmet P-touch Transfer Express (som fås från administratören) kan du överföra överföringspaketfilen (PDZ) till skrivaren.

VIKTIGT

Stäng inte av strömmen medan du överför mallar.

- 1 Slå PÅ skrivaren.
- 2 Anslut skrivaren till datorn med hjälp av en USB-kabel.
- 3 Dubbelklicka på **PtTrExp.exe**, som du fick av administratören.
- 4 Överföra en överföringspaketfil (PDZ) till skrivaren.
 - Överföra en enda Transfer Package-fil (PDZ)
 - 1 Om det bara finns en överföringspaketfil (PDZ) i mappen med **PtTrExp.exe** klickar du på **Transfer** (Överför).

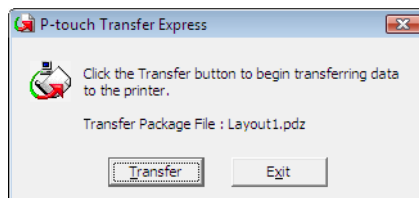

- 2 Överföringen av överföringspaketfilen startar.

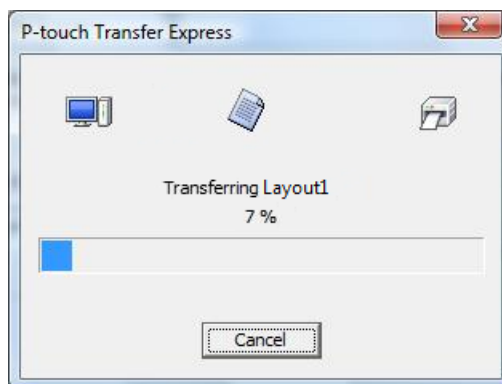

■ Överföra flera Transfer Package-filer (PDZ)

- 1 Om det finns flera överföringspaketfiler (PDZ) i mappen som innehåller **PtTrExp.exe** klickar du på **Browse** (Bläddra).

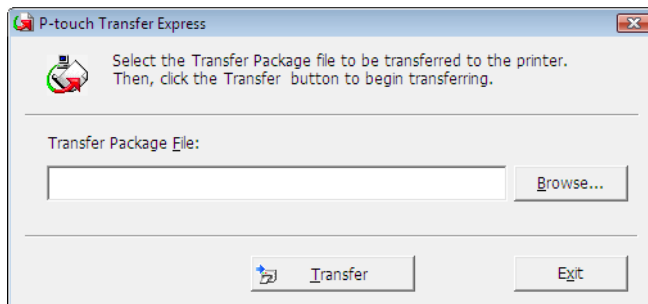

- 2 Välj den överföringspaketfil som ska överföras och klicka på **Öppna**.

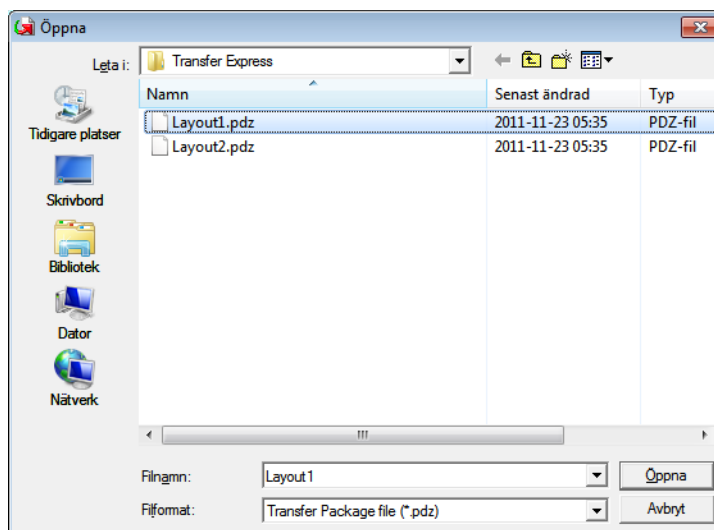

- 3 Klicka på **Transfer** (Överför).

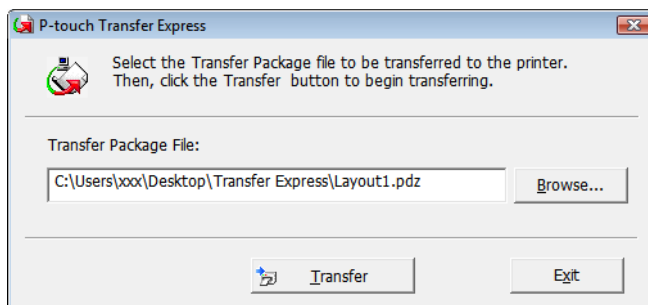

Överföra mallar med P-touch Transfer Express (endast Windows)

4 Klicka på **Yes** (Ja).

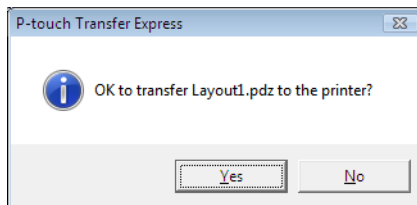

5 Överföringen av överföringspaketfilen startar.



5 Klicka på **OK** när överföringen är klar.

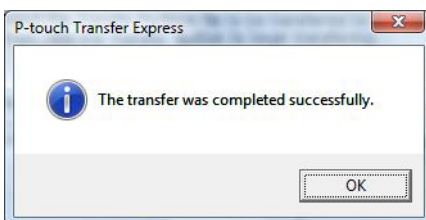

Programmet kan uppdateras till senast tillgängliga version med P-touch Update Software.



Obs

- Det faktiska programmet och innehållet i denna manual kan skilja sig åt.
- Stäng inte av strömmen medan du överför data eller uppdaterar firmware.

Uppdatera P-touch Editor och P-touch Address Book (endast Windows)

VIKTIGT

Innan du uppdaterar P-touch Editor och P-touch Address Book, installera skrivardrivrutinen.



1 Starta P-touch Update Software.

■ För Windows 7:

Dubbelklicka på ikonen **P-touch Update Software**.



Obs

Följande metod kan också användas för att starta P-touch Update Software.

Klicka på **Start > Alla program > Brother P-touch > P-touch Update Software**.

■ För Windows 8 / Windows 8.1:

Klicka på **P-touch Update Software** på skärmen **Appar** eller dubbelklicka på **P-touch Update Software** på skrivbordet.

■ För Windows 10:

Klicka på **Start > Brother P-touch > P-touch Update Software** eller dubbelklicka på **P-touch Update Software** på skrivbordet.



- 2 Klicka på ikonen **Uppdatering av datorprogramvara**.

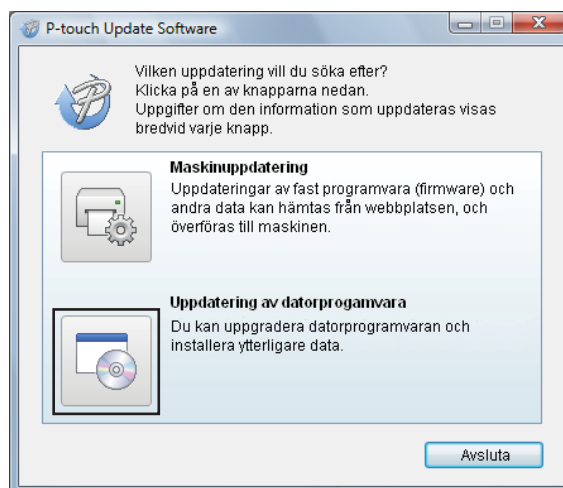

- 3 Välj **Skrivare** och **Språk**, markera kryssrutorna vid P-touch Editor och P-touch Address Book och klicka sedan på **Installera**.

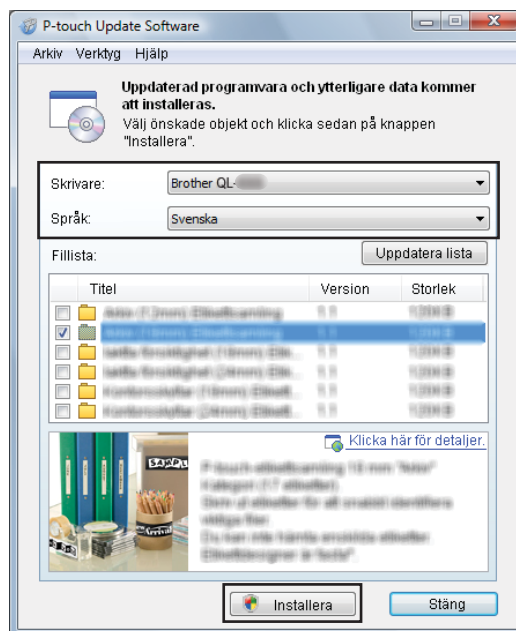

- 4 Ett meddelandet visas när installationen är klar.

Uppdatera P-touch Editor Lite (endast Windows) och Firmware

VIKTIGT

- Installera skrivardrivrutinen innan du uppdaterar firmware.
- Stäng inte av strömmen medan du överför data eller uppdaterar firmware.
- Om ett annat program körs samtidigt behöver du avsluta det programmet.

För Windows

1 Slå på skrivaren och anslut USB-kabeln.

2 Starta P-touch Update Software.

■ **För Windows 7:**

Dubbelklicka på ikonen **P-touch Update Software**.



Obs

Följande metod kan också användas för att starta P-touch Update Software.

Klicka på **Start > Alla program > Brother P-touch > P-touch Update Software**.

■ **För Windows 8 / Windows 8.1:**

Klicka på **P-touch Update Software** på skärmen **Appar** eller dubbelklicka på **P-touch Update Software** på skrivbordet.

■ **För Windows 10:**

Klicka på **Start > Brother P-touch > P-touch Update Software** eller dubbelklicka på **P-touch Update Software** på skrivbordet.



- 3 Klicka på ikonen **Maskinuppdatering**.

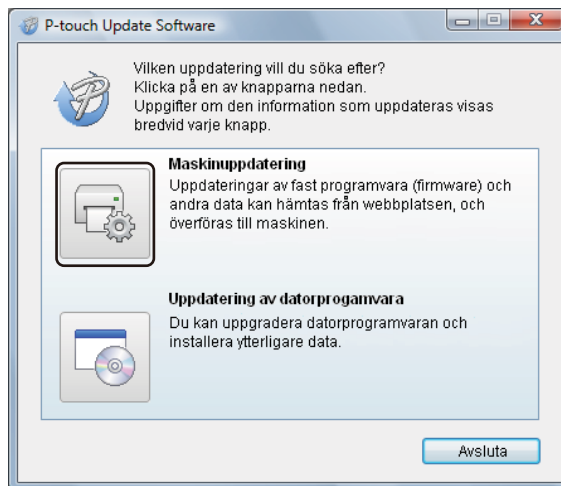

- 4 Välj **Skrivare**, kontrollera att meddelandet **Maskinen är ansluten på rätt sätt** visas och klicka på **OK**.

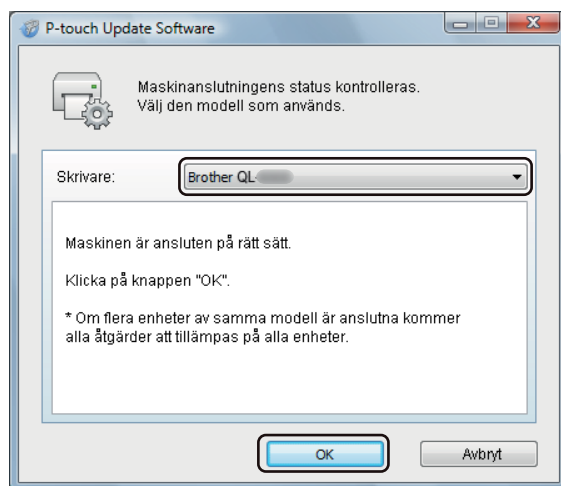

- 5 Välj **Språk**, markera kryssrutan vid den firmware du vill uppdatera till och klicka på **Överför**.

VIKTIGT

Stäng inte av skrivaren eller koppla bort kabeln under dataöverföringen.

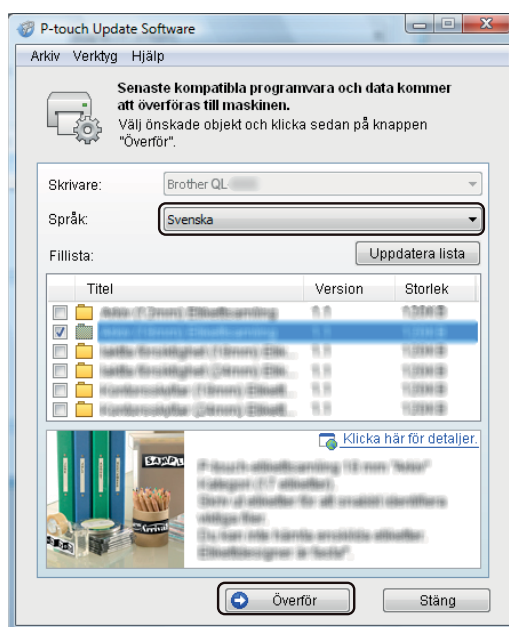

- 6 Kontrollera det innehåll som ska uppdateras och klicka sedan på **Start** för att inleda uppdateringen. Firmware-uppdateringen påbörjas.

VIKTIGT

Stäng inte av skrivaren eller koppla bort kabeln under uppdateringsprocessen.

För Mac

- 1 Slå på skrivaren och anslut USB-kabeln.
- 2 Dubbelklicka på **Macintosh HD > Program > P-touch Update Software** och sedan på programikonen för **P-touch Update Software**.



- 3 Klicka på ikonen **Machine update** (Maskinuppdatering).



- 4 Välj **Printer** (Skrivare), kontrollera att meddelandet **The machine is connected correctly** (Maskinen är ansluten på rätt sätt) visas och klicka på **OK**.
- 5 Välj **Language** (Språk), markera kryssrutan vid den firmware du vill uppdatera till och klicka på **Transfer** (Överför).

VIKTIGT

Stäng inte av skrivaren eller koppla bort kabeln under dataöverföringen.

- 6 Kontrollera innehållet som du vill uppdatera och klicka sedan på **Start** för att inleda uppdateringen. Firmware-uppdateringen påbörjas.



Obs

Stäng inte av skrivaren under uppdateringen.



Bilaga

Återställa etikettskrivaren	107
Underhåll	108
Felsökning	110
Produktspecifikationer	118
Paket för programvaruutveckling	119
Information om att använda P-touch Transfer Manager	120
Lista med streckkoder för P-touch	
Template-funktionen	121

Om du vill ta bort alla sparade etikettfiler eller om skrivaren inte fungerar som den ska kan du återställa skrivarens interna minne.

Återställa alla inställningar till fabriksinställningarna med hjälp av etikettskrivarens knappar

Återställ skrivaren genom att göra följande:

- 1 Stäng av skrivaren.
- 2 Tryck på och håll ner strömbrytaren (⏻) och klippknappen (✂) i cirka en sekund. Statuslampan lyser med orange sken och Editor Lite-lampan blinkar grönt.
- 3 Fortsätt hålla ner strömbrytaren (⏻) och tryck på klippknappen (✂) sex gånger.
- 4 Släpp strömbrytaren (⏻). Statuslampan blinkar orange och Editor Lite-lampan blinkar grönt fyra gånger. Sedan lyser statuslampan med orange sken och Editor Lite-lampan lyser med grönt sken.

Återställa data med Verktyg för skrivarinställning

Du kan också använda Verktyg för skrivarinställning från din dator för att återställa alla skrivarinställningar till fabriksinställningarna.

Mer information finns i *Fabriksåterställning* på sidan 24.

15 Underhåll

15

Vi rekommenderar att du rengör din skrivare regelbundet för att se till att den fungerar korrekt.



Obs

Dra alltid ur nätadaptersladden innan du rengör skrivaren.

Rengöring av enhetens utsida

Torka bort damm och märken på huvudenheten med en mjuk och torr trasa.

Använd en lätt fuktad trasa med vatten på märken som är svåra att ta bort.



Obs

Använd inte förtunningsmedel, bensen, alkohol eller några andra organiska lösningsmedel.

De kan deformera eller skada skrivarens hölje.

Rengöra etikettutmatningen

Om en etikett fastnar i skrivaren på grund av att klisterrester samlas på etikettutmatningen kopplar du bort nätadaptersladden från skrivaren och rengör den med en trasa eller bomullstopps doppad i alkohol.

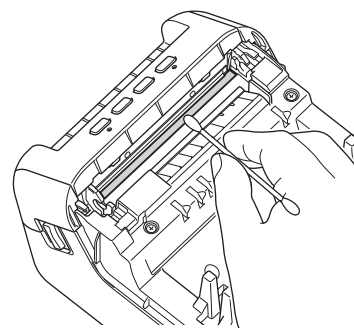
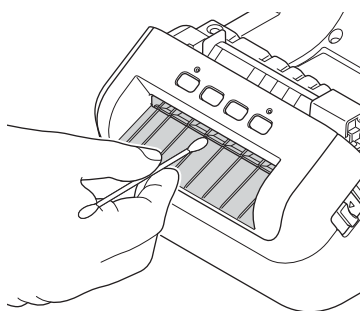

Rengöra rullen

Skär DK-etiketten och lossa etikettens underpapper. Sätt sedan etikettens vidhäftande sida mot valsen och ta bort smutsen.

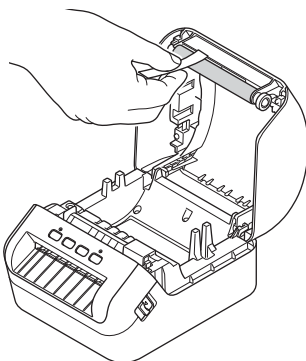

Självrengörande skrivhuvud

DK-rullen (termoutskriftspapperstyp) som används i skrivaren är utformad så att den rengör skrivhuvudet automatiskt. När DK-rullen passerar skrivhuvudet under utskrift och etikettmatning rengörs skrivhuvudet.

16 Felsökning

Översikt









Detta kapitel förklarar hur du löser vanliga problem som du kan stöta på när du använder etikettskrivaren. Om du får problem med skrivaren kontrollerar du först att du har utfört följande åtgärder på ett korrekt sätt:













- Anslut skrivaren till ett eluttag. Mer information finns i *Ansluta nätadaptersladden* på sidan 4.
- Ta bort skyddsemballaget från skrivaren.
- Installera och välj korrekt skrivardrivrutin. Mer information finns i *Installera skrivdrivrutinerna och programvaran på en dator* på sidan 9.
- Anslut skrivaren till en dator eller mobil enhet. Mer information finns i *Ansluta etikettskrivaren till en dator* på sidan 9.
- Stäng luckan till DK-rullens utrymme ordentligt.
- Installera i en DK-rulle på rätt sätt. Mer information finns i *Placera DK-rullen* på sidan 5.









Om problemen kvarstår läser du felsökningstipsen i det här kapitlet. Om du efter att ha läst det här kapitlet inte kan lösa ditt problem går du till Brother Solutions Center på support.brother.com

Indikationer

Indikatorerna anger skrivarens status genom att lysa och blinka.

-  eller  eller  Indikatorn lyser i färgen som visas
-  eller  eller  Indikatorn blinkar i färgen som visas
-  Indikatorn kan vara av, lysa eller blinka i någon färg
-  Indikatorn är avstängd

Statusindikator	Editor Lite-indikator	Tillstånd
		Avstängd
		Beredskapsläge
		Initieringsläge
		Matningsläge
		Utskriftsläge
		Klippläge
		P-touch Editor Lite-läge
		Tar emot data
		Avbryter utskriften
		Luckan till DK-rullens utrymme är öppen. Stäng luckan till DK-rullens utrymme ordentligt.
		Skrivarinställningarna återställs. Mer information finns i <i>Återställa alla inställningar till fabriksinställningarna med hjälp av etikettskrivarens knappar</i> på sidan 107.
		Läget Systemet är avstängt
		Om lampan blinkar orange med 0,5-sekundersintervall, är skrivaren i avvalningsläge.
		Läget för dataöverskrivning
		Skrivaren är i bootläge Kontakta Brothers kundtjänst.

Statusindikator	Editor Lite-indikator	Tillstånd
 (En gång i två sekunder)		Slut på rullen
		Inga media
		Fel media
		Matningsfel
		Luckan är öppen
		Fel vid överföring av data
		Minnet fullt
 (Två gånger i två sekunder)		Fel på kniv
		Överspänning i strömförsörjningen för USB-värd
		Fel vid anslutning av ej hanterad enhet till USB-värd
 (3 gånger i 2,5 sekunder)		Fel vid hubbanslutning till USB-värd
 (Blinkar snabbt ¹)		Systemfel Om du trycker på en annan knapp än strömbrytaren (⏻) ändras det blinkande mönstret beroende på vad som orsakar felet. Kontakta Brothers kundtjänst.

¹ Snabbt = 0,3-sekundersintervall.

Utskriftsproblem

Problem	Lösning
Statusindikatorn lyser inte.	Är nätadaptersladden korrekt isatt? Kontrollera att nätadaptersladden är isatt. Om den är korrekt ansluten kan du försöka ansluta den till ett annat eluttag.
Skrivaren skriver inte ut eller också finns det ett utskriftsfel.	<ul style="list-style-type: none"> • Är kabeln lös? Se till att kabeln är säkert ansluten. • Är DK-rullen monterad på rätt sätt? Om den inte är det tar du bort DK-rullen och installerar om den igen. • Finns det tillräckligt med rulle kvar? Kontrollera att det finns tillräckligt med rulle kvar. • Är luckan till DK-rullens utrymme öppen? Se till att luckan till DK-rullens utrymme är stängt. • Har ett utskriftsfel eller överföringsfel uppstått? Stäng av och slå på skrivaren igen. Om problemet kvarstår ber vi dig kontakta Brothers kundtjänst. • Om skrivaren är ansluten via en USB-hubb försöker du ansluta den direkt till datorn. I annat fall kan du försöka ansluta den till en annan USB-port.
På den utskrivna etiketten finns streck eller tecken på dålig kvalitet, eller etiketten matas inte på rätt sätt.	Är skrivhuvud eller matningsrulle smutsig? Även om skrivhuvudet i allmänhet förblir rent under normal användning kan ludd eller smuts från matningsrullen fastna på skrivhuvudet. Om det händer ska du rengöra matningsrullen. Mer information finns i <i>Rengöra rullen</i> på sidan 109.
Ett dataöverföringsfel visas på datorn.	Är skrivaren i avsvalningsläge (statusindikatorn blinkar orange)? Vänta tills statusindikatorn slutar blinka och försök sedan skriva ut igen.
Etiketter fastnar i kniven.	Kontakta Brothers kundtjänst.
Etiketten matas inte ut på rätt sätt efter utskrift.	<ul style="list-style-type: none"> • Kontrollera att etikettutmatningsöppningen inte är blockerad. • Kontrollera att DK-rullen är korrekt isatt genom att ta ut DK-rullen och installera om den igen. • Se till att luckan till DK-rullens utrymme är ordentligt stängt.
Jag vill avbryta det aktuella utskriftsjobbet.	Kontrollera att skrivaren är på och tryck på strömbrytaren (⏻).
Utskriftskvaliteten är låg.	Finns det smuts eller ludd på matningsrullen som gör att den inte kan rotera fritt? Mer information finns i <i>Rengöra rullen</i> på sidan 109.
Efter att du har bytt rulle medan tilläggsfunktionen var aktiv uppdaterades inte layoutstilen.	Avsluta tilläggsfunktionen genom att stänga P-touch Editor och aktivera sedan tilläggsfunktionen igen.
Ikonen för P-touch-tillägget visas inte i Microsoft Word.	<ul style="list-style-type: none"> • Har Microsoft Word startats från Microsoft Outlook? • Är Microsoft Word standardredigerare för Microsoft Outlook? På grund av programbegränsningar fungerar Microsoft Word-tilläggsfunktionen inte med inställningarna ovan. Avsluta Microsoft Outlook och starta om Microsoft Word.

Problem	Lösning
Mottagna data i bufferten.	Utskriftsdata sparas i bufferten. Om skrivaren inte mottagit kompletta data startar inte utskriften. Stäng av skrivaren och slå på den igen.
Skrivaren är i avsvalningsläge.	Termohuvudet är för hett. Skrivaren stannar och återupptar utskriften när termohuvudet har svalnat. Huvudet kan bli för varmt om du skriver ut ett stort antal etiketter. När termohuvudet blir för varmt kan det orsaka felaktig bildåtergivning utanför utskriftsområdet. Undvik eller fördröj överhettning genom att se till att skrivaren ventileras tillräckligt och inte står i ett slutet utrymme. Om skrivaren behöver svalna eftersom den överhettats på grund av den typ av DK-rulle du använder eller etikettens innehåll, kan det ta längre tid än vanligt att skriva ut.  Obs Det finns en större risk för detta när skrivaren används på hög höjd (över 3048 m) eftersom det låga lufttrycket gör att skrivaren inte kyls ner lika effektivt.
Fel som rör DK-rullen.	Kontrollera följande: <ul style="list-style-type: none"> • Du använder rätt DK-rulle. • Det finns tillräckligt med etiketter kvar. • DK-rullen är korrekt isatt.
Fel på kniv.	Om ett knivfel inträffar ska du se till att luckan till DK-rullens utrymme är stängd och trycka på strömbrytaren (⏻). Kniven går tillbaka till normalpositionen och skrivaren stängs av automatiskt. Kontrollera etikettutmatningen när skrivaren är avstängd och ta bort etiketter som fastnat. Kontakta Brothers kundtjänst.
Kan inte återställa ett fel.	Om du vill återställa ett fel gör du följande: <ol style="list-style-type: none"> 1 Öppna luckan till DK-rullens utrymme och stäng den sedan. 2 Om felet inte återställs trycker du på klippknappen (✂). 3 Om felet inte återställs stänger du av skrivaren och slår på den igen. 4 Om felet ändå inte återställs ber vi dig kontakta Brothers kundtjänst.
Jag vill återställa skrivaren.	Du kan återställa skrivaren med Verktyg för skrivarinställning på en dator. Mer information finns i <i>Ändra inställningarna för etikettskrivaren</i> på sidan 19. Du kan återställa skrivaren med skrivarens knappar. Mer information finns i <i>Återställa alla inställningar till fabriksinställningarna med hjälp av etikettskrivarens knappar</i> på sidan 107.
Jag har avslutat P-touch Editor Lite. Hur gör jag för att starta om programmet medan skrivaren fortfarande är på?	Du kan starta om programmet på tre olika sätt: <ul style="list-style-type: none"> • Stäng av och slå på skrivaren igen. • Koppla bort och återanslut USB-kabeln igen medan skrivaren är på. • Starta P-touch Editor Lite från Den här datorn.

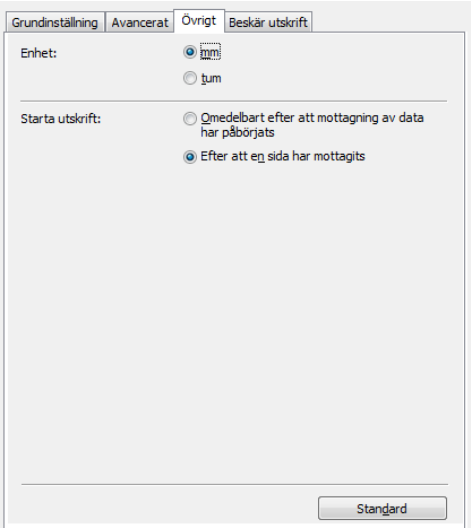
Problem	Lösning
<p>Vid utskrift via USB-kabeln pausas skrivaren upprepade gånger och fortsätter sedan med utskriften.</p>	<p>Är skrivaren inställd på sekventiell utskrift? Om den är det ställer du in utskriftsläget till buffrad utskrift.</p> <p>För Windows 7: Öppna skrivaregenskaperna genom att klicka på Start > Enheter och skrivare, högerklicka sedan på skrivaren som du vill ställa in och klicka på Utskriftsinställningar. Klicka på fliken Övrigt och välj alternativet Efter att en sida har mottagits.</p> <p>För Windows 8 / Windows 8.1: Öppna skrivaregenskaper genom att klicka på Kontrollpanelen i skärmen Appar > Maskinvara och ljud > Enheter och skrivare. Högerklicka på skrivaren som du vill ställa in och klicka sedan på Utskriftsinställningar. Klicka på fliken Övrigt och välj alternativet Efter att en sida har mottagits.</p> <p>För Windows 10: Öppna skrivaregenskaperna genom att klicka på Start > Inställningar > Enheter > Skrivare och skannrar > Enheter och skrivare. Högerklicka på skrivaren som du vill ställa in och klicka sedan på Utskriftsinställningar. Klicka på fliken Övrigt och välj alternativet Efter att en sida har mottagits.</p>  <p>För Windows</p>

Problem	Lösning
<p>Utskrivna streckkoder kan inte läsas.</p>	<ul style="list-style-type: none"> ■ Etiketter med streckkoder ska skrivas ut i skrivhuvudets riktning enligt bilden nedan: <div data-bbox="889 388 1209 550" style="text-align: center;"> <p>The diagram illustrates the correct orientation for printing labels with barcodes. It shows a horizontal printer output tray labeled '1'. A downward-pointing arrow labeled '3' indicates the direction of the printed page. Below the tray, a printed label labeled '2' is shown, which contains a barcode. The label is oriented vertically relative to the printer's output direction.</p> </div> <ol style="list-style-type: none"> 1 Skrivhuvud 2 Streckkod 3 Utskriftsriktning <ul style="list-style-type: none"> ■ Det går kanske inte att läsa streckkoder om de förminskas eller förstoras. ■ Försök använda en annan skanner. ■ Vi rekommenderar att du skriver ut streckkoder med utskriftskvalitetsalternativen inställda på Prioritera utskriftskvalitet. <p>För Windows 7:</p> <p>Om du vill visa alternativen för Kvalitet öppnar du skrivaregenskaperna genom att klicka på Start > Enheter och skrivare. Högerklicka på skrivaren vars inställningar du vill ändra och klicka sedan på Utskriftsinställningar.</p> <p>För Windows 8 / Windows 8.1:</p> <p>För att visa alternativen för Kvalitet, öppna skrivaregenskaper genom att klicka på Kontrollpanelen i Appar-skärmen > Maskinvara och ljud > Enheter och skrivare. Högerklicka på skrivaren du vill ställa in och klicka sedan på Utskriftsinställningar.</p> <p>För Windows 10:</p> <p>För att visa alternativen för Kvalitet, öppna skrivaregenskaper genom att klicka på Start > Inställningar > Enheter > Skrivare och skannrar > Enheter och skrivare. Högerklicka på skrivaren du vill ställa in och klicka sedan på Utskriftsinställningar.</p> <p>För Mac:</p> <p>Om du vill ändra utskriftskvalitetsalternativen öppnar du dialogrutan Skriv ut och väljer Enkelt från popup-menyn med utskriftsalternativ.</p>

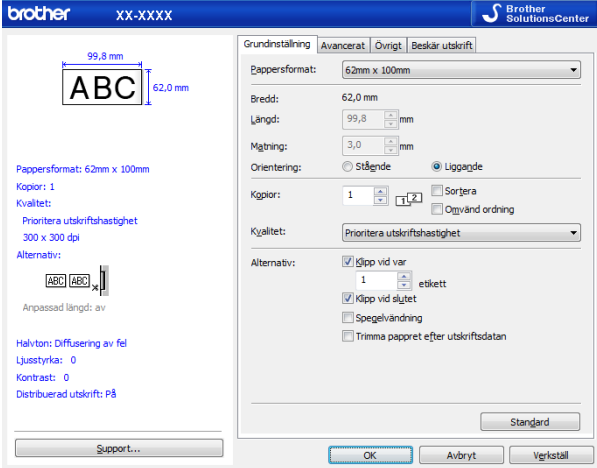
Problem	Lösning
<p>Streckkoder som har skrivits ut med andra program än P-touch Editor går inte att läsa.</p>	<p>Om streckkoden skapades med landskapsorientering ska du ändra inställningen för Orientering på fliken Grundinställning för skrivardrivrutinen till Landskap och försöka igen.</p> 

Versionsinformation

Problem	Lösning
<p>Jag kan inte versionsnumret för firmware för skrivaren.</p>	<p>Leta efter senaste firmware:</p> <ol style="list-style-type: none"> 1 Slå på skrivaren. 2 Skriv ut rapporten genom att trycka på och hålla ner klippknappen (⌘) i flera sekunder. <p>Vi rekommenderar att du använder en DK-rulle som är 62 mm eller bredare.</p>
<p>Jag vill kontrollera att jag använder den senaste programvaruversionen.</p>	<p>Med P-touch Update Software kan du se om du har den senaste versionen. Mer information om P-touch Update Software finns i <i>Uppdatera P-touch-programvaran</i> på sidan 100.</p>

Specifikationer för etikettskrivaren

Storlek		
Mått	Ca 170 (B) × 222 (D) × 151 (H) mm	
Vikt	Ca 1715 g (utan DK-rullar)	
LED-indikatorer		
Statusindikator (grön, orange, röd), Editor Lite-indikator (grön)		
Knappar		
Strömbrytare, matarknapp, klippknapp, Editor Lite-knapp		
Skriver ut		
Metod	Direkt termoutskrift via termohuvud	
Skrivhuvud	300 dpi/1296 punkter	
Utskriftsupplösning	300 × 300 dpi	
Utskriftshastighet	Max. 110 mm/sek Verklig utskriftshastighet beror på förhållandena.	
Maximal utskriftskapacitet (bredd)	101,6 mm Beroende på miljön går det kanske inte att skriva ut med maximal bredd. Om du vill ha mer information kan du gå till support.brother.com Obs! Etikettens sidor kommer kanske att tas bort om de inställda marginalerna är för små.	
Gränssnitt		
USB	2.0 (Full Speed) (kringutrustning)	
USB-värd	HID-klass	
Strömförsörjning		
Strömförsörjning	220-240 V AC 50/60 Hz 1,2 A	
Automatisk avstängning	Ingen/1/2/4/8/12 timmar (Läs <i>Ändra inställningarna för etikettskrivaren</i> på sidan 19 om du vill ändra inställningen för automatisk avstängning.)	
Annan		
Kniv	Hållbar automatisk kniv	
Omgivning	Driftstemperatur/fuktighet	10 till 35 °C / 20 till 80 % (maximal våttemperatur 27 °C)
	Förvaringstemperatur/luffuktighet	-20 till 60 °C / 5 till 95 % (maximal våttemperatur 45 °C)
Kompatibla operativsystem		
Läs support.brother.com för en komplett och uppdaterad lista över programvara.		

Det finns ett paket för programvaruutveckling (SDK) tillgängligt. Gå till Brother Developer Center (brother.com/product/dev).

Även b-PAC SDK och SDK:erna för mobila enheter (endast Android) kan hämtas. (De tillgängliga SDK:erna kan ändras utan föregående meddelande.)

Information om att använda P-touch Transfer Manager

Eftersom vissa P-touch Editor-funktioner inte är tillgängliga för etikettskrivaren, ska du tänka på följande om du använder P-touch Editor för att skapa mallar.

Du kan se en förhandsgranskning av den utskrivna mallen innan den skapade mallen överförs till skrivaren. Mer information finns i *Överför mallen till P-touch Transfer Manager* på sidan 75.

Information om att skapa mallar

- En del av den text i mallen som överförs till skrivaren skrivs ut med teckensnitt som liknar de som finns i skrivaren. Därför kan den utskrivna etiketten skilja sig åt från bilden av mallen som skapades i P-touch Editor.
- Beroende på inställningen för textobjekt kan teckenstorleken minskas automatiskt eller så kommer en del text inte att skrivas ut. Om det händer ändrar du inställningen för textobjekt.
- Även om teckenstilar kan användas för enskilda tecken med P-touch Editor kan stilar endast användas för textblock på skrivaren. Dessutom är inte alla teckenstilar tillgängliga för skrivaren.
- Bakgrunder som anges med P-touch Editor är inte kompatibla med skrivaren.
- En P-touch Editor-layout som använder uppdelad utskrift (förstorar etiketten och skriver ut den på två eller fler etiketter) kan inte överföras.
- Endast delen av etiketten som finns inom tryckytan skrivs ut.
- Fält som överskrider utskriftsområdet kommer kanske inte att skrivas ut i sin helhet.

Information om att överföra mallar

- Den utskrivna etiketten kan skilja sig från bilden som visas i förhandsvisningsområdet för P-touch Transfer Manager.
- Om en streckkod som inte har laddats på skrivaren överförs till skrivaren, konverteras streckkoden till en bild om det är en tvådimensionell streckkod. Det går inte att redigera bilden av den tvådimensionella streckkoden.
- Alla överförda objekt som inte går att redigera med skrivaren konverteras till bilder.
- Grupperade objekt konverteras till en enda bitmapsfil.

Information om att överföra andra data än mallar

- Om antalet eller ordningen för fälten i en databas ändras och endast databasen (CSV-filen) överförs för att uppdatera den finns det en risk för att databasen inte länkas korrekt med mallen. Dessutom måste den första raden data i den överförda filen identifieras av skrivaren som "fältnamn".
- Logotyper, symboler och grafik som hämtas till skrivaren kommer automatiskt att skalanspassas till det residenta teckensnittet eller någon av de residenta symbolerna i biblioteket.

Allmän rutin för P-touch Template-funktionen

Den allmänna rutinen för att använda P-touch Template-funktionen beskrivs nedan.

Mer information om att ange de olika inställningarna finns i *Skriva ut etiketter med hjälp av P-touch Template* på sidan 35.

Innan du ansluter en streckkodsskanner till den här etikettskrivaren kontrollerar du att streckkodsskannerns inställningar motsvarar inställningarna i inställningsverktyget för P-touch Template som anges under förberedelserna. Mer information finns i *Förberedelse* på sidan 36.

- 1 Använd P-touch Editor till att skapa en mall och överför den sedan till skrivaren.
- 2 Anslut streckkodsskannern till skrivaren.
- 3 Skanna streckkoden *P-touch-mallkommando* för att ange nya inställningar eller rensa tidigare inställningar.
- 4 Skanna streckkoden *Grundläggande inställningar* för att ange inställningen du vill ha.
- 5 Ange lämpliga inställningar (A, B eller C).

A. Standardmallutskrift

- 1 Skanna streckkoden *Förinställt mallnummer*.

B. Avancerad mallutskrift

- 1 Skanna streckkoden *Välj mall* och sedan streckkoderna under *För inmatning av siffror*.
- 2 Skanna streckkoden med data som du vill använda eller kopiera.
- 3 Skanna streckkoden *Börja skriva ut*.

C. Utskrift av databassökning

- 1 Skanna streckkoden *Välj mall* och sedan streckkoderna under *För inmatning av siffror*.
- 2 Skanna nyckelstreckkoden för data i databasen.
- 3 Skanna streckkoden *Begränsare*.
- 4 Skanna streckkoden *Börja skriva ut*.

- 6 Den angivna etiketten skrivs ut.

Lista över streckkoder för att specificera inställningar

Om du vill ha mer information om att använda dessa streckkoder för att ange skrivarinställningar kontrollerar du *Skriva ut etiketter med hjälp av P-touch Template* på sidan 35.



Obs

- När streckkoderna i listan används ställer du in **Trigger for P-touch Template Printing** (Utlösare för P-touch mallutskrift) och **Command Prefix Character** (Kommandoprefixecken) till fabriksinställningarna i inställningsverktyget för P-touch Template.
- Se till att skriva ut streckkoderna i hög upplösning så att streckkodsskannern läser av dem korrekt och etiketterna du vill ha skrivs ut.

- P-touch mallkommando (initiera + börja specificera inställningarna)



Esc i a 3 ^ I I

- Grundläggande inställningar

Autoklipp på (klipp varje enskild etikett) + Klipp vid slutet på



^C01011

Autoklipp på (klipp varannan etikett) + Klipp vid slutet på



^C01021

Autoklipp av + Klipp vid slutet på



^C00001

Autoklipp av + Klipp vid slutet av



^C00000

Prioritera utskriftshastighet



^Q S 0

Prioritera utskriftskvalitet



^Q S 1

Antal kopior



^C N

■ För inmatning av siffror ¹



¹ Dessa används när du specificerar antalet kopior som skrivs ut och när ett mallnummer väljs. Skanna streckkoderna för att specificera ett tresiffrigt nummer, t.ex. [0][0][7] eller [0][1][5]. Inställningen tillämpas automatiskt när tre siffror har specificerats. Om du vill ändra inställningarna kan du skanna streckkoden "Antal kopior" igen när antalet kopior ändras, eller skanna streckkoden "Välj mall" igen när du ändrar mallnummer och sedan skanna streckkoderna för att hitta det nya tresiffriga numret.

■ Förinställt mallnummer

Förinställd mall 1



Förinställd mall 3



Förinställd mall 5



Förinställd mall 7



Förinställd mall 9



Förinställd mall 2



Förinställd mall 4



Förinställd mall 6



Förinställd mall 8



Förinställd mall 10



■ Välj mall



■ Serialisera



■ Begränsare



■ Initiera



■ Börja skriva ut



brother