

brother

TZE
TAPE

P-touch



D02CRM001A

Panduan Keselamatan Produk

Tindakan Pencegahan untuk Keselamatan

Pastikan Anda membaca bagian ini sebelum menggunakan produk. Panduan ini berisi petunjuk keselamatan penting.

Kami sarankan Anda menyimpan dokumen ini di lokasi yang mudah dijangkau untuk referensi di waktu mendatang.

- Untuk servis, penyesuaian, atau perbaikan, hubungi Layanan Pelanggan Brother atau dealer Brother setempat.
- Jika produk beroperasi secara tidak normal atau terjadi kesalahan, atau jika ada kabel yang rusak, matikan produk, putus sambungan semua kabel, lalu hubungi Layanan Pelanggan Brother atau dealer Brother setempat.
- Kami tidak bertanggung jawab atas kerusakan akibat gempa bumi, kebakaran, bencana lain, tindakan pihak ketiga, pengoperasian oleh pengguna yang disengaja atau kelalaian, penyalahgunaan, atau pengoperasian dalam kondisi khusus lainnya.
- Kami tidak bertanggung jawab atas ganti rugi (seperti kerugian, hilangnya laba bisnis, hilangnya laba, gangguan bisnis, atau hilangnya sarana komunikasi) yang mungkin diakibatkan oleh penggunaan atau ketidakmampuan untuk menggunakan produk.
- Kami tidak bertanggung jawab atas ganti rugi yang mungkin diakibatkan oleh pengoperasian produk yang tidak semestinya, dengan menghubungkan peralatan yang tidak kompatibel atau menggunakan perangkat lunak yang tidak kompatibel.
- Kami tidak bertanggung jawab atas segala ganti rugi atau hilangnya laba akibat penggunaan label yang dibuat dengan produk ini, hilangnya atau berubahnya data karena kegagalan, perbaikan, atau bahan habis pakai dan kami tidak menerima klaim apa pun dari pihak ketiga.
- Brother berhak mengubah spesifikasi dan materi yang terkandung di sini tanpa pemberitahuan. Selanjutnya, Brother tidak bertanggung jawab atas segala ganti rugi (termasuk konsekuensial) yang disebabkan oleh ketergantungan pada materi yang disajikan, termasuk tetapi tidak terbatas pada kesalahan ketik dan kesalahan lainnya yang berkaitan dengan publikasi.
- Untuk informasi lebih lanjut tentang perangkat lunak yang tersedia, lihat *Panduan Pengguna* di situs web dukungan Brother di support.brother.com.
- Versi terbaru dokumentasi produk Anda tersedia di situs web dukungan Brother di support.brother.com.
- Model, aksesoris, dan perlengkapan yang tersedia dapat bervariasi tergantung negara atau wilayah.
- Produk ini disetujui untuk digunakan di negara atau wilayah pembelian saja.

PERINGATAN Jika petunjuk dan peringatan tidak dipatuhi, bisa mengakibatkan kematian atau cedera serius.

- JANGAN mengoperasikan, mengisi daya, atau menyimpan Pembuat Label, Adaptor AC, Kabel USB, dan Baterai Alkaline di lokasi berikut (jika tidak, bisa terjadi kebakaran, sengatan listrik, asap, atau kerusakan):
 - Di dekat air, misalnya di kamar mandi atau di dekat pemanas air, atau di lokasi yang sangat lembap atau dingin.*
 - Di lokasi yang terkena hujan atau lembap.
 - Di lokasi yang sangat berdebu.
 - Di lokasi yang sangat panas, misalnya di dekat api terbuka, pemanas, atau di bawah sinar matahari langsung.
 - Di dalam mobil tertutup di bawah sinar matahari langsung.
 - Di lokasi yang bisa terjadi kondensasi.
 - Di lokasi yang tinggi.
 - Selama badai guntur.
- JANGAN gunakan Pembuat Label jika ada benda asing di dalamnya. Jika air, benda logam, atau benda asing lainnya masuk ke dalam Pembuat Label, putus sambungan Adaptor AC dan lepas baterai (jika terpasang), lalu hubungi dealer Brother setempat untuk diperbaiki.
- Jika benda asing masuk ke dalam Pembuat Label atau slotnya, konektor, port, atau Kompartemen Baterai, hentikan penggunaan Pembuat Label, matikan daya, lalu putus sambungan setiap kabel atau lepas baterai (jika terpasang).
- Hentikan penggunaan Pembuat Label jika diketahui ada sesuatu yang tidak normal seperti bau, panas, bunyi bising, perubahan bentuk, atau perubahan warna.
- JANGAN gunakan Adaptor AC yang rusak. Agar Pembuat Label, Adaptor AC, Kabel USB, atau Baterai Alkaline tidak rusak, JANGAN:
 - Meletakkan benda berat di atasnya.
 - Membongkar atau memodifikasinya.
 - Menjatuhkan atau membenturkannya.
 - Terkena cairan basah, misalnya, dengan memegangnya saat tangan masih basah atau menumpahkan cairan di atasnya.

* Untuk informasi lebih lanjut, lihat bagian “Spesifikasi” di *Panduan Pengguna* model Anda.

PT-D460BT



Terima kasih telah membeli PT-D460BT (selanjutnya disebut sebagai “Pembuat Label”). PT-D460BT Anda menghasilkan label yang profesional, berkualitas tinggi, dan tahan lama. Selain itu, dengan beragam jenis kartrij tape yang tersedia, Anda dapat mencetak label dengan lebar yang berbeda-beda dan warna yang menarik. Baca panduan ini, termasuk *Panduan Keselamatan Produk*, sebelum menggunakan Pembuat Label ini. Setelah membaca panduan ini, simpan di tempat yang aman.

Untuk FAQ (Pertanyaan Umum), troubleshooting (solusi), dan Downloads (Unduhan) mengunduh perangkat lunak dan manual, kunjungi support.brother.com.

Perlengkapan

Kaset Tape Brother TZe	Lebar yang tersedia: 3,5 mm, 6 mm, 9 mm, 12 mm, 18 mm
Kaset Tape Pembersih Head	TZe-CL4

- JANGAN biarkan bayi dan anak-anak bermain kantong plastik yang berisi Pembuat Label. Buang kantong plastik atau jauhkan dari jangkauan bayi dan anak-anak. Kantong plastik ini bisa menimbulkan risiko mati lemas.
- JANGAN gunakan Pembuat Label di lingkungan khusus, seperti di dekat peralatan medis. Gelombang elektromagnetik dapat menyebabkan peralatan medis mengalami malfungsi.
- Pengguna dengan alat pacu jantung harus menjauh dari Pembuat Label jika mereka merasa ada yang tidak normal. Kemudian, segera hubungi tenaga medis profesional untuk mendapatkan saran.
- JANGAN membengkokkan atau menarik Kabel USB atau Adaptor AC secara paksa.
- JANGAN menyentuh Adaptor AC atau steker saat tangan masih basah. Jika tidak, Anda bisa tersengat listrik.
- Hanya gunakan Adaptor AC yang ditentukan.
- Hanya gunakan Adaptor AC dan Kabel USB yang disertakan dengan Pembuat Label Anda. Jika petunjuk ini tidak dipatuhi, bisa mengakibatkan Anda atau orang lain mengalami cedera, atau bisa mengakibatkan kerusakan pada Pembuat Label atau properti lainnya. Brother tidak bertanggung jawab atas kecelakaan atau kerusakan akibat tidak menggunakan Adaptor AC dan Kabel USB yang ditentukan.
- JANGAN menyambungkan Adaptor AC dan Kabel USB yang disertakan ke produk lain.
- Gunakan Adaptor AC dengan soket listrik standar (AC 100 V—240 V 50/60 Hz).
- Colokkan steker dengan kuat ke stopkontak listrik.
- JANGAN gunakan baterai yang rusak atau bocor.
- Jauhkan baterai dari jangkauan bayi. Jika baterai tertelan, segera hubungi layanan gawat darurat.
- JANGAN gunakan benda tajam, seperti pinset atau pena logam, untuk melepas atau mengganti baterai.
- Jika cairan (elektrolit) dari baterai terkena mata, segera cuci dengan air bersih. Segera hubungi layanan gawat darurat.
- JANGAN menyolder sambungan ke baterai.
- JANGAN gunakan baterai dengan polaritas (+) (-) terbalik.
- JANGAN sambungkan terminal + dan - dengan benda logam seperti kawat.
- JANGAN membakar baterai atau membuangnya bersama limbah rumah tangga.
- Jauhkan jari dan bagian tubuh lainnya dari unit Pemotong.
- JANGAN menyentuh bilah unit Pemotong atau memasukkan jari Anda ke dalam Slot Keluar Tape. Jika tidak, jari dan bagian tubuh lainnya bisa terluka.
- JANGAN menyentuh bagian logam mana pun di dekat Print Head. Print Head menjadi sangat panas selama dan segera setelah digunakan. JANGAN menyentuhnya langsung dengan tangan Anda.



⚠ PERHATIAN Jika petunjuk dan peringatan ini tidak dipatuhi, bisa mengakibatkan Anda mengalami cedera ringan atau sedang.

Pembuat Label, Kabel USB, Adaptor AC, Baterai Alkaline

- Hanya gunakan baterai alkaline AA (LR6) yang ditentukan.
- JANGAN menggunakan baterai lama dengan baterai baru secara bersamaan atau menggunakan baterai dengan jenis, tingkat pengisian, produsen, atau model yang berbeda.
- JANGAN sampai Pembuat Label terjatuh saat mengeluarkannya dari kotak atau memindahkannya. Jika tidak, bisa mengakibatkan Anda mengalami cedera.
- Berhati-hatilah saat menutup Penutup Kompartemen Kaset Tape. Jari Anda bisa berisiko cedera jika terjepit di antara bagian atas dan bawah penutup.
- Saat Pembuat Label tidak sedang digunakan, simpan di tempat yang jauh dari jangkauan anak-anak. Selain itu, jangan sampai anak-anak memasukkan bagian Pembuat Label atau label ke dalam mulut mereka. Jika ada benda yang tertelan, segera cari bantuan medis.
- JANGAN tinggalkan Pembuat Label atau tape apa pun di tempat yang bisa dijangkau bayi dan anak-anak.
- Simpan Pembuat Label di permukaan yang datar, rata, dan stabil.
- Lepas baterai lalu cabut Adaptor AC jika Anda tidak ingin menggunakan printer dalam jangka waktu yang lama.
- JANGAN menekan Liquid Crystal Display (LCD).
- Saat melepas sambungan Adaptor AC dari stopkontak listrik, selalu pegang di bagian Adaptor AC.
- HINDARI beban berlebih pada sirkuit listrik yang digunakan untuk Adaptor AC.
- JANGAN membuka Penutup Kompartemen Kaset Tape saat mengoperasikan unit Pemotong.
- JANGAN menekan unit Pemotong secara berlebih.

Sebelum Penggunaan

1. LCD dan Keyboard

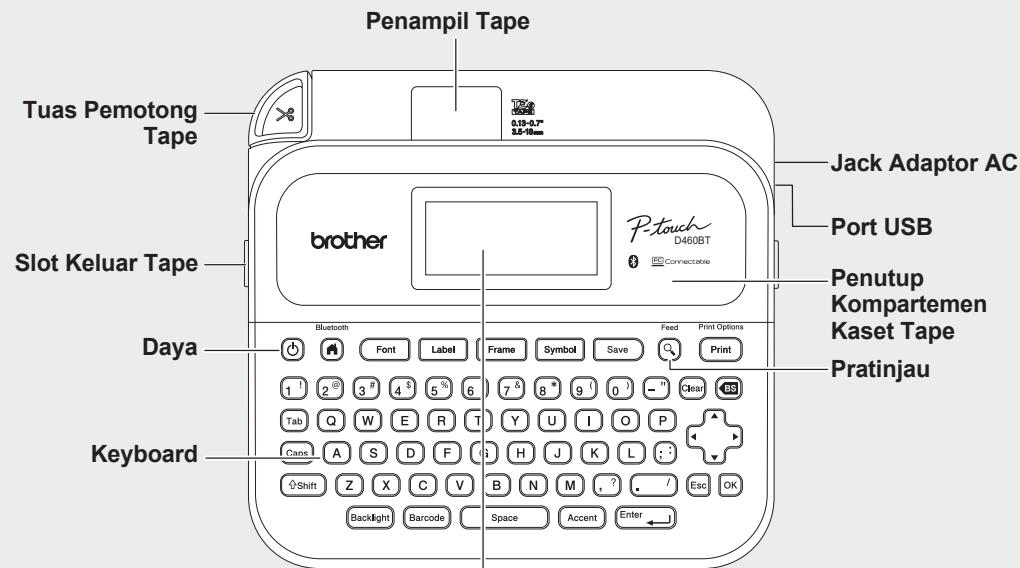

Kaset Tape Starter

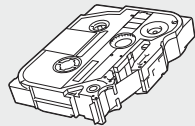

LCD

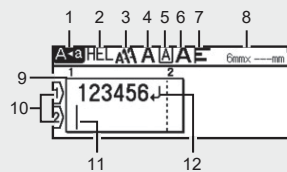

Kabel USB



Adaptor AC

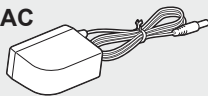

1. Mode huruf besar
- 2-7. Ikon Gaya Font
8. Lebar Label x Panjang Label
9. Nomor blok
10. Nomor baris
11. Kursor
12. Tanda kembali

Komponen yang disertakan di dalam kotak mungkin berbeda, tergantung negara atau wilayah Anda.

Lokasi Nomor Seri

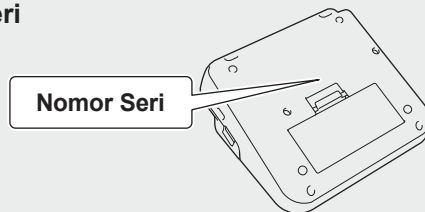

2. Pasang Baterai atau Sambungkan Adaptor AC

Lepas bahan pelindung (saat pertama kali digunakan saja) sebelum menggunakan Pembuat Label.

Baterai

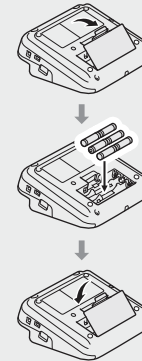

- Saat menggunakan Adaptor AC (AD-E001A):
 - Colokkan steker kabel Adaptor ke Jack Adaptor AC di bagian samping printer.
 - Colokkan steker ke stopkontak standar terdekat. Untuk cadangan memori, sebaiknya gunakan baterai alkaline AA (LR6) bersama dengan Adaptor AC.
- Agar memori Pembuat Label tidak hilang, saat Adaptor AC dicabut, tetap pasang baterai alkaline AA (LR6) di Pembuat Label.
- Jika daya terputus selama lebih dari dua menit, semua pengaturan teks dan format akan dihapus. Semua file teks yang tersimpan di dalam memori juga akan dihapus.
- Lepas baterai jika Anda tidak ingin menggunakan Pembuat Label dalam jangka waktu yang lama.
- Buang baterai di tempat pengumpulan yang sesuai, bukan di aliran limbah umum. Selain itu, pastikan untuk mematuhi semua peraturan federal, negara bagian, dan setempat yang berlaku.
- Saat menyimpan atau membuang baterai, bungkus baterai (misalnya dengan selotip), agar tidak terjadi korsleting.

Adaptor AC

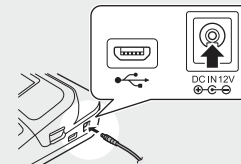

(Contoh isolasi baterai)

1. Selotip
2. Baterai alkaline

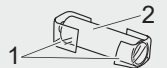

3. Masukkan Kaset Tape

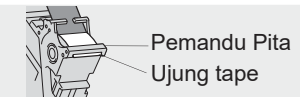

- Setelah tape melewati bagian bawah Pemandu Tape, tarik ujungnya agar tape tidak kendur.
- Pastikan tape tidak tersangkut di Pembuat Label saat memasukkan atau melepas Kaset Tape.

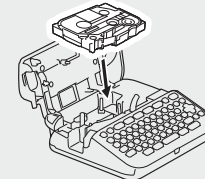

1. Masukkan Kaset Tape dengan mengikuti ilustrasi di bawah Penutup Kompartemen Kaset Tape. Pastikan ujung tape diarahkan ke Slot Keluar Tape.
2. Tekan Kaset Tape ke dalam Pembuat Label sampai terkunci di tempatnya lalu tutup Penutup Kompartemen Kaset Tape.

4. NYALAKAN dan MATIKAN Daya

Daya nyala Tekan

Daya mati Tekan dan tahan hingga Pembuat Label mati.

Untuk mencetak dari Pembuat Label, buka → 1. Mencetak dari Pembuat Label

Untuk mencetak dari komputer Anda, buka → 2. Mencetak dari Komputer Anda

Untuk mencetak dari perangkat seluler Anda, buka → 3. Mencetak dari Perangkat Seluler Anda

Menggunakan Pembuat Label

1. Mencetak dari Pembuat Label

- LANGKAH 1** Masukkan Teks
- LANGKAH 2** Pratinjau Label
- LANGKAH 3** Cetak Label

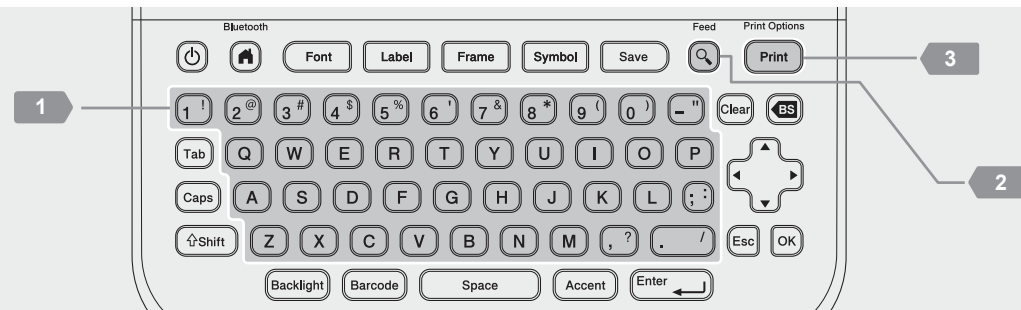

2. Mencetak dari Komputer Anda

Windows

Di bilah alamat browser Anda, ketik install.brother. Unduh lalu instal Driver Printer dan P-touch Editor dengan mengikuti petunjuk di layar.

Mac

Unduh P-touch Editor dari App Store untuk mencetak dari Mac Anda. Anda tidak perlu mengunduh dan menginstal driver apa pun.



- Jika mencetak dari komputer, Anda harus menyambungkan Pembuat Label dan komputer dengan Kabel USB yang disertakan atau melalui koneksi Bluetooth.
- Pembuat Label ini tidak mendukung koneksi Wi-Fi.

Perangkat Lunak Fitur

Driver Printer

Perangkat lunak yang diperlukan untuk mencetak dari Pembuat Label menggunakan komputer Windows.



P-touch Editor

Perangkat lunak pembuatan label untuk komputer. Aplikasi ini dilengkapi alat menggambar bawaan. Dengan alat ini, Anda dapat mencetak berbagai macam label kustom dengan tata letak yang kompleks dan teks dengan berbagai font dan gaya, bingkai, gambar hasil impor, kode batang, dan masih banyak lagi yang lainnya.

3. Mencetak dari Perangkat Seluler Anda

Penginstalan Aplikasi

Unduh aplikasi dari App Store atau Google Play™:



**Brother
iPrint&Label**

Buat label untuk penggunaan bisnis, termasuk kode batang, label peralatan kantor, dan label pembatas berkas.



Untuk menghemat tape, terapkan pengaturan ini:
Brother iPrint&Label - Pencetakan Beruntun: AKTIF

Cetak label Anda dan biarkan label terakhir tetap berada di Pembuat Label sampai Anda siap untuk mencetak label baru.

Cara mengaktifkan atau menonaktifkan Bluetooth

1. Periksa apakah printer menyala.

2. **[Home]** → **[Settings]** (Pengaturan) → **[OK]** / **[Enter]** → **[Bluetooth]** → **[OK]** / **[Enter]** → **[Bluetooth (On/Off)]** (Bluetooth (Aktif/Nonaktif)) → **[OK]** / **[Enter]** → **[On]/[Off]** (Aktif)/(Nonaktif) → **[OK]** / **[Enter]**

Pasangkan Pembuat Label dengan Perangkat Seluler Anda melalui Bluetooth

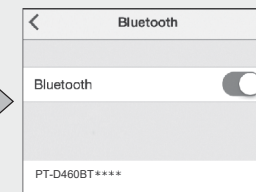
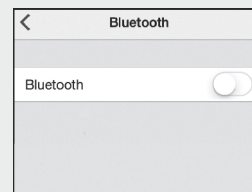

- Buka menu pengaturan perangkat seluler Anda lalu aktifkan opsi Bluetooth.
- Gunakan nomor pemasangan yang ditampilkan di Label Unduhan Aplikasi yang dilampirkan di bagian depan Pembuat Label.



- Jika printer meminta Anda memasukkan PIN, masukkan "0000".
- Petunjuk pemasangan mungkin sedikit berbeda, tergantung perangkat seluler Anda.
- Jika perangkat seluler Anda tidak dapat menemukan printer melalui Bluetooth, periksa berikut ini:
 - Posisikan perangkat seluler Anda sedekat mungkin dengan Pembuat Label.
 - Pastikan tidak ada penghalang atau benda yang memancarkan gelombang radio, seperti oven microwave, di antara Pembuat Label dan perangkat seluler Anda.
- Jika kunci pas Bluetooth muncul di LCD Pembuat Label selama pemasangan, pastikan perangkat seluler Anda menampilkan kunci pas Bluetooth yang sama, lalu tekan [OK].
- Pembuat Label ini tidak mendukung koneksi Wi-Fi.

Pengaturan Awal

Pengaturan Bahasa		<p>Tetapkan bahasa Anda.</p> <p> → → [Settings] (Pengaturan) → / → → [Language] (Bahasa) → / → → Pilih bahasa → / </p>
Pengaturan Satuan		<p>Tetapkan satuan untuk beragam jenis penyesuaian.</p> <p> → → [Settings] (Pengaturan) → / → → [Unit] (Satuan) → / → → [inch] (inci) / [mm] → / </p>
Kontras LCD		<p>Sesuaikan kontras LCD.</p> <p> → → [Settings] (Pengaturan) → / → → [Adjustment] (Penyesuaian) → / → → [LCD Contrast] (Kontras LCD) → / → → [-2] hingga [+2] → / </p>

Memasukkan Teks

Baris Baru		<p>Tekan untuk memulai baris baru. Jumlah maksimal baris untuk setiap lebar tape:</p> <p>18 mm: lima baris 12 mm: tiga baris 9 mm, 6 mm: dua baris 3,5 mm: satu baris</p>
Blok		<p>Gunakan fitur ini untuk memasukkan beberapa baris atau ukuran font di satu label.</p> <p>Maksimal: 5 blok</p>
Menghapus Teks dan Format	atau	<p>Hapus teks dan format.</p> <p>Hapus karakter satu per satu </p> <p>Hapus semua karakter</p> <p> → → [Text Only] (Teks Saja) → / </p> <p>Hapus semua teks dan format.</p> <p> → → [Text & Format] (Teks & Format) → / </p>
Tab		<p>Sisipkan tab.</p> <p>Panjang maksimal: 100 mm</p>
Panjang Tab		<p>Tetapkan panjang tab.</p> <p> → → [Tab Length] (Panjang Tab) → / → → Pilih nilai → / → → </p>
Huruf Besar Huruf Kecil		<p>Beralih antara karakter huruf besar dan huruf kecil.</p>

Memasukkan Teks (lanjutan)

Panjang Label		<p>Tetapkan panjang label.</p> <p>[Auto] (Otomatis): Secara otomatis menyesuaikan panjang label dengan panjang teks.</p> <p> → → [Length] (Panjang) → / → → Pilih nilai → / → </p>
Pengingat Teks		<p>Menyimpan teks yang sering digunakan untuk mempercepat pemerolehan.</p> <p>Masukkan karakter → Tampilkan saran teks? → → → Pilih teks → / </p>
Karakter Simbol		<p>Menyisipkan simbol, satuan, dan gambar.</p> <p> → → Pilih kategori → / → → Pilih simbol → / </p>
Karakter Beraksen		<p>Pilih teks yang ingin Anda ubah menjadi karakter beraksen.</p> <p>Masukkan karakter → → → Pilih aksentuasi → / </p>
Bingkai		<p>Pilih bingkai dekoratif untuk ditambahkan ke label Anda.</p> <p> → → Pilih kategori bingkai → / → → Pilih bingkai → / </p>

Mengubah Font

Mengubah Font		<p>Ubah font, ukuran, lebar, gaya, dan perataan label.</p> <p> → → Pilih jenis font → / → → Pilih nilai atribut → / → </p>
Mengubah Baris Font Berdasarkan Baris		<p>Ubah font, ukuran, lebar, gaya, dan perataan baris.</p> <p> → Pindahkan kursor ke baris yang ingin Anda ubah → + → → Pilih jenis font → / → → Pilih nilai atribut → / → </p>
Menyesuaikan Gaya Otomatis		<p>Otomatis sesuaikan ukuran teks agar pas dengan panjang label.</p> <p>[Text Size] (Ukuran Teks): Sesuaikan dengan panjang label.</p> <p>[Text Width] (Lebar Teks): Sesuaikan dengan memadatkan lebar karakter menjadi setengahnya.</p> <p> → → [Settings] (Pengaturan) → / → → [Auto Fit Style] (Otomatis Sesuaikan Gaya) → / → → [Text Size] (Ukuran Teks) / [Text Width] (Lebar Teks) → / </p>

Menetapkan Margin

Menetapkan Margin		<p>Tetapkan margin sebelum dan sesudah karakter yang dimasukkan.</p> <p>[Small Margin] (Margin Kecil): Margin awal kira-kira 23 mm, lalu margin 2 mm disisipkan sebelum dan sesudah teks di setiap label.</p> <p>[Large Margin] (Margin Besar): Sisipkan margin awal kira-kira 25 mm disisipkan sebelum dan sesudah teks di setiap label.</p> <p>[Chain] (Beruntun): Pilih pengaturan ini jika mencetak beberapa label. Margin awal kira-kira 23 mm, lalu margin 2 mm disisipkan sebelum dan sesudah teks di setiap label.</p> <p>[No Cut] (Tanpa Potongan): Pilih pengaturan ini jika mencetak beberapa bagian atau jika mencetak di tape khusus.</p> <p>[Special Tape] (Tape Khusus): Pilih pengaturan ini jika mencetak di tape khusus.</p> <p> → → [Cut Option] (Opsi Pemotongan) → / → → Pilih tipe margin → / → </p>
-------------------	--	---

Mengatur Tata Letak Format Otomatis

Templat		<p>Tetapkan desain templat khusus.</p> <p> → → [Auto Format] (Format Otomatis) → / → → [Templates] (Templat) → / → → Pilih kategori templat → / → → Pilih templat → / → Masukkan teks → / </p>
Tata Letak Blok		<p>Tetapkan pola Tata Letak Blok.</p> <p> → → [Auto Format] (Format Otomatis) → / → → [Block Layouts] (Tata Letak Blok) → / → → Pilih lebar tape → / → → Pilih tata letak blok → / → Masukkan teks → / </p>

Mencetak Label

Pratinjau		<p>Gunakan fitur ini untuk melihat pratinjau label sebelum mencetaknya.</p>
Mencetak		<p>Mulai pencetakan.</p> <p>Jika mencetak satu label:</p> <p> → / / </p> <p>Jika mencetak beberapa label:</p> <p> → → Pilih jumlah cetak → / / </p>

Mencetak Label (lanjutan)

Pencetakan Nomor	+ 	<p>Gunakan fitur ini jika mencetak karakter alfanumerik berurutan.</p> <p>Masukkan karakter alfanumerik → + → ▼▲ → [Number] (Nomor) → / → ►► → Tetapkan posisi awal → / → ►► → Tetapkan posisi akhir → / → ▼▲ → Pilih jumlah cetak → / / </p>
Cetak Terbalik	+ 	<p>Cetak terbalik dari kiri ke kanan. Cetak di tape bening lalu tempelkan di bagian dalam kaca untuk membuat label yang bisa dibaca dari luar.</p> <p>Masukkan teks → + → ▼▲ → [Mirror] (Terbalik) → / → / / </p>
Pencetakan Kode Batang		<p>Buat kode batang lalu cetak.</p> <p> → ▼▲ → Pilih item pengaturan → ►► → Ubah konten pengaturan → / → Masukkan data kode batang → → ▼▲ → Pilih sinyal → / → / </p>

Lainnya

Pengumpanan Tape	+ 	<p>Masukkan tape kurang lebih 23 mm sebagai umpan agar tape tidak kendur. Mungkin ada bagian tape yang kendur saat dimuat.</p> <p> + </p>
Menyimpan		<p>Simpan label Anda lalu akses label tersebut nanti untuk mengedit dan mencetaknya, serta menimpa dan menyimpan data yang sudah diedit. Data maksimum: 70 file Jumlah karakter maksimum per file: 280 karakter</p> <p>Buat label → → ▼▲ → Pilih tujuan penyimpanan → / </p>
Mengatur Ulang		<p>Atur ulang memori internal. Misalnya, untuk mengatur ulang Pembuat Label atau menghapus data label yang tersimpan.</p> <p> → ►► → [Settings] (Pengaturan) → / → ▼▲ → [Reset] (Atur Ulang) → / → ▼▲ → Pilih metode atur ulang → / → Pesan konfirmasi → / </p>

Untuk informasi lebih lanjut, lihat *Panduan Pengguna* di situs web dukungan Brother di support.brother.com.

Simbol dan Bingkai

Contoh Simbol



Contoh Tata Letak Format Otomatis



Contoh Bingkai



Contoh Karakter Beraksen

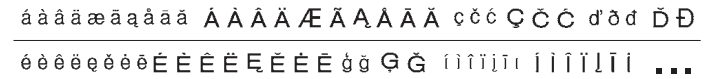

Untuk informasi lebih lanjut tentang simbol dan bingkai, lihat *Panduan Pengguna* di situs web dukungan Brother di support.brother.com.

Menetapkan Margin

Mekanisme laminasi memakan margin sekitar 23 mm di awal pencetakan. Anda dapat mengurangi margin ini dengan mencetak label secara terus menerus.
Anda juga dapat mengubah margin sebelum dan sesudah teks untuk label kedua dan selanjutnya saat mencetak beberapa label. Pilih [Chain] (Beruntun) untuk mencetak label dengan lebar margin terkecil. JANGAN mengumpan tape sampai label terakhir dicetak. Saat label terakhir dicetak, umpan tape lalu tekan Tuas Pemotong Tape.

- : Area cetak
- : Margin
- : Margin laminasi

Large Margin (Margin Besar)

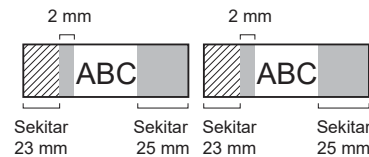

Small Margin (Margin Kecil)

Jika panjang label sekitar 23 mm atau lebih

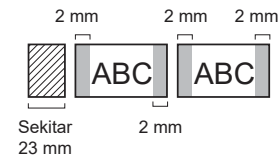

Small Margin (Margin Kecil)

Jika panjang label sekitar 23 mm atau kurang

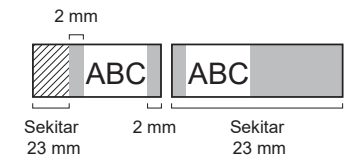

Chain (Beruntun)

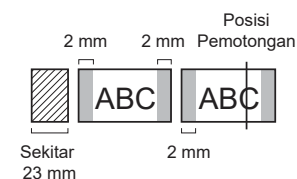

No Cut (Tanpa Potongan)

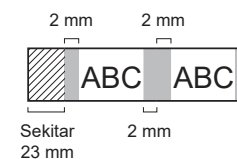

Special Tape (Tape Khusus)

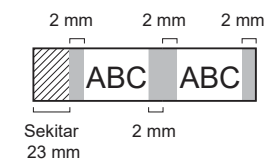

Pesan Kesalahan

Pesan	Penyebab/Perbaikan
Check no. of digits entered (Periksa jumlah digit yang dimasukkan)	Jumlah digit yang dimasukkan dalam data kode batang tidak sesuai dengan jumlah digit yang ditetapkan dalam parameter kode batang. Masukkan jumlah digit yang benar.
Cutter malfunction (Malfungsi Pemotong)	Tuas Pemotong Tape ditekan saat mencoba mencetak atau mengumpan tape. Jika tape macet di unit Pemotong, lepas tape tersebut. Matikan Pembuat Label lalu nyalakan lagi sebelum melanjutkan.
Label too long (Label terlalu panjang)	Panjang label yang dicetak menggunakan teks yang dimasukkan lebih dari 999 mm. Edit teks sehingga panjang label kurang dari 999 mm.
Text too long (Teks terlalu panjang)	Panjang label yang dicetak menggunakan teks yang dimasukkan lebih panjang daripada pengaturan panjang. Edit teks agar sesuai dengan panjang yang ditetapkan atau ubah pengaturan panjang.
System error XX (Kesalahan sistem XX)	Hubungi Layanan Pelanggan Brother.





Solusi

Jika Anda perlu bantuan lain, kunjungi support.brother.com.

Masalah	Solusi
Pembuat Label tidak mencetak.	<ul style="list-style-type: none"> Periksa apakah Kaset Tape dimasukkan dengan benar. Jika Kaset Tape kosong, gantilah. Untuk memesan perlengkapan dan aksesoris, kunjungi www.brother-usa.com. Periksa apakah Penutup Kompartemen Kaset Tape sudah tertutup rapat. Periksa apakah Pembuat Label dalam kondisi menyala. Periksa apakah pengaturan Bluetooth komputer atau perangkat seluler aktif. Periksa apakah Pembuat Label terhubung ke komputer atau perangkat seluler Anda melalui Bluetooth. Periksa apakah Pembuat Label telah dipilih di aplikasi Brother iPrint&Label. Periksa apakah Pembuat Label tidak dipasangkan dengan perangkat lain. Pastikan Pembuat Label dan perangkat seluler atau komputer Anda cukup berdekatan untuk saling terhubung. Periksa apakah pengaturan penyambungan ulang Bluetooth otomatis dari komputer atau perangkat seluler lain tidak diaktifkan. Pastikan tidak ada perangkat yang memancarkan gelombang radio (misalnya, oven microwave) di dekat Anda.

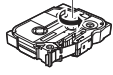
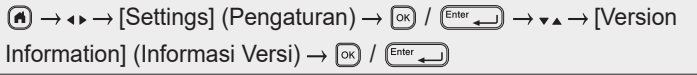
Solusi (lanjutan)

Masalah	Solusi
Pembuat Label tidak mencetak. (lanjutan)	<ul style="list-style-type: none"> Periksa apakah driver printer yang benar sudah terinstal saat mencetak dari komputer. Hubungkan Pembuat Label ke komputer Anda menggunakan Kabel USB (disertakan) jika mencetak dari komputer. Jika Print Head kotor, bersihkan dengan kapas atau dengan Kaset Pembersih Print Head (TZe-CL4) opsional.
<ul style="list-style-type: none"> Tape tidak diumpan dengan benar. Tape tersangkut di dalam Pembuat Label. 	<ul style="list-style-type: none"> Jika tape tertekuk, potong bagian yang tertekuk. Jika tape macet, lepas Kaset Tape, lepas tape yang macet, lalu potong tape yang rusak. Periksa apakah ujung tape keluar melalui Pemandu Tape. Pastikan tape diarahkan ke Slot Keluar Tape. Lepas Kaset Tape lalu masukkan lagi.
Terjadi kesalahan saat menggunakan aplikasi seluler.	Buka menu pengaturan aplikasi seluler Anda lalu pilih Halaman dukungan > FAQs & Troubleshooting (FAQ & Solusi).
Layar terkunci atau Pembuat Label tidak beroperasi secara normal.	Baca bagian Operasi Dasar di panduan ini lalu atur ulang memori internal Pembuat Label ke pengaturan pabrik. Jika dengan mengatur ulang Pembuat Label tidak menyelesaikan masalah tersebut, putus sambungan Adaptor AC lalu lepas baterai selama lebih dari 10 menit.
LCD tetap kosong setelah menyalakan tombol daya.	Periksa apakah baterai sudah terpasang dengan benar atau apakah Adaptor AC yang disertakan dengan Pembuat Label Anda sudah tersambung dengan benar.
Pesan LCD ditampilkan dalam bahasa asing.	Buka bagian Operasi Dasar di panduan ini untuk memilih bahasa yang Anda inginkan.
Pembuat Label berhenti saat sedang mencetak label.	<ul style="list-style-type: none"> Ganti Kaset Tape jika tape bergaris terlihat. Tape bergaris ini menunjukkan bahwa tape hampir habis. Ganti semua baterai atau sambungkan Adaptor AC langsung ke Pembuat Label.
File label yang disimpan sebelumnya tidak tersedia.	Semua file yang disimpan di memori internal akan dihapus jika baterai lemah atau sambungan Adaptor AC terputus.
<ul style="list-style-type: none"> Saya tidak dapat menginstal Driver Printer meskipun sudah mengikuti prosedur yang benar. Printer saya tidak tercantum di P-touch Editor meskipun sudah menginstal Driver Printer. 	<p>Jika Anda tidak dapat menggunakan Pembuat Label meskipun sudah menginstal Driver Printer:</p> <ol style="list-style-type: none"> Unduh Penghapus Instalasi Driver Printer dari halaman model Anda di support.brother.com. Gunakan Penghapus Instalasi Driver Printer untuk menghapus informasi printer. Jalankan Penginstal Driver Printer lagi lalu ikuti petunjuk di layar untuk melanjutkan penginstalan.

Masalah	Solusi
Pita tinta lepas dari rol tinta.	Jika pita tinta rusak, ganti Kaset Tape. Jika tidak, jangan potong tape dan lepaskan Kaset Tape dengan hati-hati, lalu gulung kembali pita tinta yang lepas ke gulungan.  Gulungan
Kode batang atau kode QR yang dicetak tidak dapat dibaca.	<ul style="list-style-type: none"> • Ganti tape. (Disarankan: Hitam di atas tape putih) • Perbesar kode batang atau kode QR menggunakan aplikasi kode batang, jika memungkinkan.
Saya tidak tahu versi firmware Pembuat Label.	Pastikan versi firmware dengan menekan tombol berikut: 
Saat label dicetak, ada terlalu banyak margin (spasi) di kedua sisi teks.	<ul style="list-style-type: none"> • Baca bagian Menetapkan Margin di panduan ini lalu pilih [Small Margin] (Margin Kecil), [Chain] (Beruntun), atau [No Cut] (Tanpa Potongan) untuk margin yang lebih kecil. Jika Anda menetapkan [Small Margin] (Margin Kecil), pembuat label memasukkan sekitar 23 mm tape awal sebelum setiap label baru. Untuk menghemat tape, gunakan pengaturan [Chain] (Beruntun). Setelah label terakhir dicetak, tekan  lalu  untuk mengumpan tape, lalu tekan Tuas Pemotong Tape. • Pembuat Label mengumpan tape sekitar 23 mm sebelum setiap label baru. Jika mencetak beberapa label, Anda dapat mengurangi ruang kosong di label kedua dan selanjutnya. Pilih pengaturan [Chain] (Beruntun) dalam pengaturan cetak opsional. Lalu, cetak label Anda dan biarkan label terakhir tetap berada di Pembuat Label sampai Anda siap untuk mencetak label baru. • Setelah label terakhir dicetak, tekan  lalu  secara bersamaan untuk mengumpan tape, lalu keluarkan dan potong label terakhir. Perlu diperhatikan bahwa Pembuat Label akan mengumpan tape sepanjang sekitar 23 mm sebelum label baru berikutnya jika Anda menggunakan metode ini.
Ukuran font tidak bisa diperbesar.	Ukuran font sudah maksimal untuk lebar label. Atau, panjang label sudah ditetapkan sehingga ada batas ukuran font agar tidak melebihi panjang yang ditetapkan.
Saat mencetak beberapa label, label terakhir dipotong dengan tidak benar.	Saat Cetak Beruntun diaktifkan, umpan tape untuk mengeluarkan label yang dicetak terakhir lalu tekan Tuas Pemotong Tape untuk memotong label secara manual.

Solusi (lanjutan)

Masalah	Solusi
Saya tidak dapat memperbarui firmware printer menggunakan P-touch Update Software, Transfer Express, atau Alat Pembaruan Mac.	Nyalakan ulang printer lalu coba perbarui firmware lagi. Jangan tekan tombol apa pun selama proses pembaruan firmware.

Informasi Kontak

Kunjungi global.brother/en/gateway untuk mendapatkan informasi kontak kantor Brother setempat Anda.