

MANUAL DO UTILIZADOR DE SOFTWARE

Impressora de etiquetas

TD-2020A

TD-2125N

TD-2135N

TD-2125NWB

TD-2135NWB

O conteúdo deste manual e as especificações do produto estão sujeitos a alteração sem aviso prévio. A Brother reserva o direito de alterar sem aviso prévio as especificações e os materiais contidos no presente documento, e não se responsabiliza por quaisquer danos (incluindo danos subsequentes) causados pelo recurso aos materiais apresentados, incluindo (mas não se limitando a) erros tipográficos e outros erros relacionados com a publicação. As imagens dos ecrãs neste manual são apenas para fins ilustrativos e podem diferir consoante o seu sistema operativo ou modelo de impressora.

Pode consultar informações sobre os produtos e as perguntas mais frequentes, visite-nos em support.brother.com.

Introdução

A impressora de etiquetas Brother (referida doravante como “a impressora”), é compatível com muitas aplicações de software do Windows, aplicações de impressão personalizadas e dispositivos móveis.

Este manual explica como utilizar o P-touch Editor e outras aplicações de software da Brother.

Nota importante

- O conteúdo deste documento e as especificações do produto estão sujeitos a alteração sem aviso prévio.
- A Brother reserva o direito de alterar sem aviso prévio as especificações e os materiais contidos no presente documento e não se responsabiliza por quaisquer danos (incluindo danos subsequentes) causados pelo recurso aos materiais apresentados, incluindo (mas não se limitando a) erros tipográficos e outros erros relacionados com a publicação.
- As imagens de ecrãs neste documento podem diferir consoante o sistema operativo do seu computador e o modelo do seu produto.
- Antes de utilizar a impressora, certifique-se de que lê todos os documentos fornecidos com a impressora para obter informações sobre segurança e utilização correta.
- Esta impressora suporta o Microsoft Windows 11.
Todas as funcionalidades no Windows 8.1 e Windows 10 estão disponíveis no ambiente Windows 11 e funcionam de forma semelhante.

Símbolos utilizados neste Manual

Os símbolos que se seguem são utilizados ao longo deste manual.

	Este símbolo indica as instruções que devem ser seguidas corretamente para evitar danos na impressora ou impedir um funcionamento incorreto.
NOTA	NOTA fornece informações úteis para uma utilização correta e mais eficiente da sua impressora.

Marcas comerciais

Quaisquer denominações comerciais e nomes de produtos que apareçam em produtos Brother, documentos afins e quaisquer outros materiais são marcas comerciais ou marcas registadas das respetivas empresas.

Índice

1	Instalar e desinstalar o P-touch Editor e o P-touch Update Software	1
	Instalar o P-touch Editor/P-touch Update Software	1
	Desinstalar o P-touch Editor/P-touch Update Software/Ferramenta de definições da impressora	2
2	Personalizar etiquetas	3
	Adicionar um novo formato de papel	3
	Distribuir formatos de papel	7
	Distribuir formatos de papel	7
3	Criar etiquetas	8
	Apresentação geral da criação de etiquetas	8
	Da criação à impressão de etiquetas	8
4	Como utilizar o P-touch Editor	12
	Utilizar o P-touch Editor	12
	Iniciar o P-touch Editor	12
	Modos de funcionamento	13
	Utilizar a Ajuda do P-touch Editor	16
	Ver o ficheiro de ajuda do P-touch Editor	16
	Imprimir o ficheiro de ajuda do P-touch Editor	17
	Imprimir diretamente a partir de outras aplicações	18
	Definir o controlador da impressora	18
	Imprimir etiquetas utilizando o controlador da impressora (Windows)	20
5	Como utilizar o P-touch Transfer Manager e a P-touch Library	21
	Utilizar o P-touch Transfer Manager	22
	Transferir o modelo de etiqueta para o P-touch Transfer Manager	22
	Iniciar o P-touch Transfer Manager	22
	Transferir modelos ou outros dados do computador para a impressora através de USB	25
	Transferir os modelos para a impressora através da rede (apenas nos modelos TD-2125N/2135N/2125NWB/2135NWB)	29
	Criar cópias de segurança de modelos ou outros dados guardados na impressora	31
	Eliminar todos os dados da impressora	32
	Utilizar a P-touch Library	33
	Iniciar a P-touch Library	33
	Abrir e editar modelos	34
	Imprimir modelos	35
	Procurar modelos ou outros dados	35

6	Transferir modelos de etiqueta com o P-touch Transfer Express	37
	Preparar o P-touch Transfer Express	38
	Transferir o modelo de etiqueta para o P-touch Transfer Manager.....	38
	Guardar o modelo de etiqueta como um ficheiro de Pacote de transferência (.pdz)	39
	Distribuir o ficheiro de Pacote de transferência (.pdz) e o P-touch Transfer Express para o utilizador	41
	Transferir o ficheiro de Pacote de transferência (.pdz) para a impressora Brother.....	42
7	Imprimir a lista de modelos de etiqueta	45
8	Imprimir etiquetas usando o P-touch Template	46
	Função do P-touch Template	46
	Preparação	47
	Especificar definições na ferramenta P-touch Template Settings	47
	Especificar as definições do leitor de código de barras	48
	Ligar um leitor de código de barras	49
	Impressão de modelos predefinidos.....	50
	Impressão de códigos de barras (copiar)	52
	Impressão de etiquetas assistida por base de dados.....	54
	Função de impressão com numeração (número serializado).....	57
	Para uma etiqueta de texto	57
	Para uma etiqueta de código de barras	60
9	Atualizar o P-touch Editor e o firmware	63
	Atualizar o software P-touch Editor	63
	Atualizar o firmware	65
10	Imprimir etiquetas distribuídas por várias impressoras	68
	Impressão distribuída	68
A	Anexo	72
	Procedimento geral para a função do P-touch Template	72
	Lista de códigos de barras para especificar definições	73

Instalar e desinstalar o P-touch Editor e o P-touch Update Software

O P-touch Editor permite-lhe criar modelos com vários tipos de designs. Consulte o ficheiro Ajuda do P-touch Editor para obter exemplos de designs de modelos e mais informações sobre como criar, imprimir e guardar os seus modelos.

Instalar o P-touch Editor/P-touch Update Software

Para obter mais informações sobre como instalar o P-touch Editor e outro software, visite o Brother support website em support.brother.com.



Algumas funções não podem ser utilizadas se o controlador da impressora não estiver instalado. Para mais informações sobre a instalação do controlador da impressora, consulte o *Manual do Utilizador*.

Desinstalar o P-touch Editor/P-touch Update Software/ Ferramenta de definições da impressora

1

NOTA

- Execute este procedimento apenas se já não necessitar mais do P-touch Editor/P-touch Update Software/ Ferramenta de definições da impressora.
- A “Ferramenta de definições da impressora” aparece em inglês como **[Printer Setting Tool]** no Painel de controlo e tem um ícone de atalho.

1 No Windows 10

Aceda a **[Painel de Controlo]** - **[Programas]** e abra **[Programas e Funcionalidades]**.
Aparece a caixa de diálogo **[Desinstalar ou alterar um programa]**.

No Windows 8.1:

Aceda a **[Iniciar]/[Aplicações]** - **[Painel de Controlo]**, seleccione **[Programas]** e, em seguida, abra **[Programas e Funcionalidades]**.

Aparece a caixa de diálogo **[Desinstalar ou alterar um programa]**.

2 Escolha **[Brother P-touch Editor / Brother P-touch Update Software / Brother Printer Setting Tool]** e clique em **[Desinstalar]**.

3 Clique em **[OK]**.

A operação de desinstalação é iniciada. Depois de o software ter sido removido do computador, aparece a caixa de diálogo **[Manutenção concluída]**.

4 Feche a caixa de diálogo **[Programas e Funcionalidades]**.

A desinstalação do Brother P-touch Editor/Brother P-touch Update Software/Brother Printer Setting Tool foi concluída.

Adicionar um novo formato de papel

Para utilizar tamanhos de etiqueta diferentes dos indicados na lista [Formato do papel] do controlador da impressora, o formato da etiqueta tem de ser adicionado no controlador da impressora. Para tal, pode utilizar o controlador da impressora na Ferramenta de definições da impressora.

1 No Windows 10

Aceda a [Painel de Controlo] e abra [Dispositivos e impressoras].

No Windows 8.1

Aceda a [Iniciar]/[Aplicações] - [Painel de Controlo], selecione [Hardware e Som] e, em seguida, abra [Dispositivos e impressoras].

NOTA

Para mais informações, consulte a Ajuda do Windows.

- 2 Clique com o botão direito do rato na impressora que pretende utilizar e, em seguida, selecione [Preferências de impressão].
Aparece a caixa de diálogo [Propriedades de Brother XX-XXXX]. (XX-XXXX é o nome do modelo.)
- 3 Clique em [Definição do formato do papel].

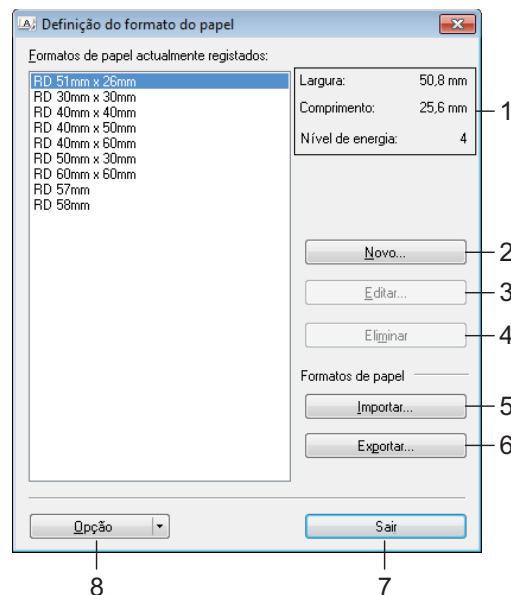

1 Definições atuais

Apresenta as definições atuais para o formato de papel selecionado.

2 Novo

Clique neste botão para apresentar a caixa de diálogo [Novo] e registar um novo formato de papel.



Não registre um formato de papel se o mesmo formato de papel já tiver sido registado.

Se pretender utilizar papel com o mesmo formato de um atualmente registado, selecione o formato pretendido a partir da lista [**Formatos de papel actualmente registados**] na caixa de diálogo [**Definição do formato do papel**] e, em seguida, altere as definições a partir da caixa de diálogo [**Editar**].

3 Editar

Edita as definições do formato de papel seleccionado.

Para guardar o formato de papel seleccionado com as novas definições, clique em [**Sobrepor**]. Para adicionar um formato de papel com as novas definições, altere o nome no campo [**Nome do formato do papel**] e, em seguida, clique em [**Adicionar**].

Não é possível editar os formatos predefinidos de rolos de papel.

4 Eliminar

Elimina o formato de papel seleccionado. Um formato de papel eliminado não pode ser recuperado.

5 Importar

Lê o ficheiro de texto que contém as definições de formato de papel e utiliza-o para substituir o conteúdo da lista [**Formatos de papel actualmente registados**].



Quando a lista é importada, todo o conteúdo da lista [**Formatos de papel actualmente registados**] é substituído pelos formatos de papel importados.

6 Exportar

Exporta os formatos de papel na lista [**Formatos de papel actualmente registados**] para um ficheiro. Os formatos exportados podem depois ser distribuídos a outros computadores. Para obter mais informações, consulte *Distribuir formatos de papel* na página 7.

7 Fechar

Sai de [**Definição do formato do papel**] e regressa à janela principal da “Ferramenta de definições da impressora”.

8 Opção

Clique no botão ▼ e, em seguida, selecione uma operação.

Clique em [**Registar tamanho do papel com a impressora**] para registar as definições para o formato de papel seleccionado na impressora.

Clique em [**Guardar num ficheiro de comandos**] para exportar as definições do papel como um ficheiro de comandos. (A extensão do ficheiro é “.bin”.)

NOTA

- Quando o formato de papel é registado na impressora e clica em **[Fechar]**, a caixa de diálogo **[Definição do formato do papel]** é apresentada com o formato do papel adicionado à lista **[Formatos de papel actualmente registados]**. Se a aplicação estiver a ser executada, saia da aplicação e volte a iniciá-la para que o novo formato de papel apareça na lista.
- Se as seguintes funções estiverem a ser utilizadas, pode aplicar facilmente as respetivas definições à impressora.
 - Funcionalidade de armazenamento de massa
 - Bluetooth (perfil de envio de objetos [OPP, Object Push Profile])
 - Wi-Fi® (protocolo de transferência de ficheiros [FTP, File Transfer Protocol])

! Estes comandos de definições destinam-se apenas a ser utilizados para aplicar definições a uma impressora. Estes comandos não podem ser importados para **[Definição do formato do papel]**.

- 4 Clique em **[Novo]**.
Aparece a caixa de diálogo **[Novo]**.

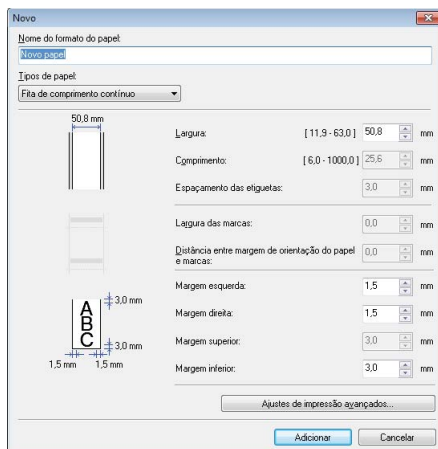

- 5 Clique em **[Ajustes de impressão avançados]** para especificar as definições pretendidas para cada formato do papel.

A posição de impressão pode ser ajustada em “Ajuste do ponto de referência de impressão”.

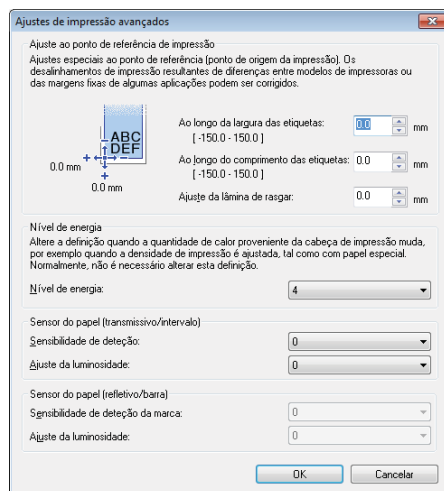

- 6 Pode seleccionar a densidade de impressão na lista pendente “Nível de energia”.
- 7 Introduza as definições do papel a ser utilizado e depois clique em **[Adicionar]**. Um novo formato de papel é criado.
- 8 Clique em **[Sair]**.

NOTA

Quando a caixa de diálogo **[Definição do formato do papel]** é apresentada novamente, o formato de papel adicionado aparece na lista **[Formatos de papel actualmente registados]**. Se a aplicação estiver a ser executada, feche-a e abra-a novamente para que o novo formato de papel apareça na lista **[Formatos de papel actualmente registados]**.

Distribuir formatos de papel

Os formatos de papel exportados da lista [**Formatos de papel actualmente registados**] podem ser distribuídos para outros computadores.

2

Distribuir formatos de papel

Para distribuir os formatos de papel a outros computadores, certifique-se de que o controlador da impressora foi instalado nestes computadores.

- 1 No computador do emissor, clique em “**Definição do formato do papel**”, especifique os formatos de papel que pretende distribuir na caixa de diálogo “**Definição do formato do papel**” e, em seguida, clique em [**Exportar**].

Os seguintes ficheiros são criados:

TD-2020A: bst202ed.txt, bst202ed.ptd, pdt3335.bin

TD-2125N: bst212ned.txt, bst212ned.ptd, pdt4535.bin

TD-2135N: bst213ned.txt, bst213ned.ptd, pdt4735.bin

TD-2125NWB: bst212nwbed.txt, bst212nwbed.ptd, pdt4635.bin

TD-2135NWB: bst213nwbed.txt, bst213nwbed.ptd, pdt4835.bin

- 2 Guarde o ficheiro .txt criado no passo 1 em qualquer localização no computador do destinatário.
- 3 No computador do destinatário, clique em “**Definição do formato do papel**” e, em seguida, clique em [**Importar**].
Os formatos de tamanho atual são substituídos pelos formatos de papel importados.

3

Criar etiquetas

Apresentação geral da criação de etiquetas

Esta secção descreve o procedimento geral para criar etiquetas utilizando a impressora.

Para obter instruções passo-a-passo, consulte os ficheiros de ajuda no P-touch Editor.

Da criação à impressão de etiquetas

É possível criar muitos tipos diferentes de etiquetas utilizando o P-touch Editor. Seguem-se alguns exemplos de designs de etiquetas:

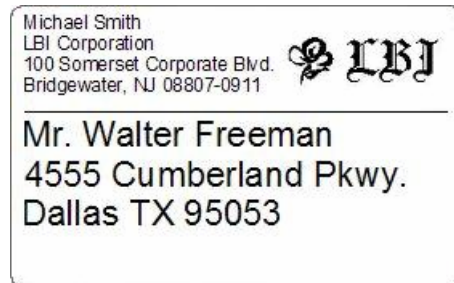

LBI	
Department	Planning Dept.
Serial No.	0011154
Device No.	E6200-A4C

- 1 Instale o rolo de papel correto para o tipo de etiquetas que pretende criar.

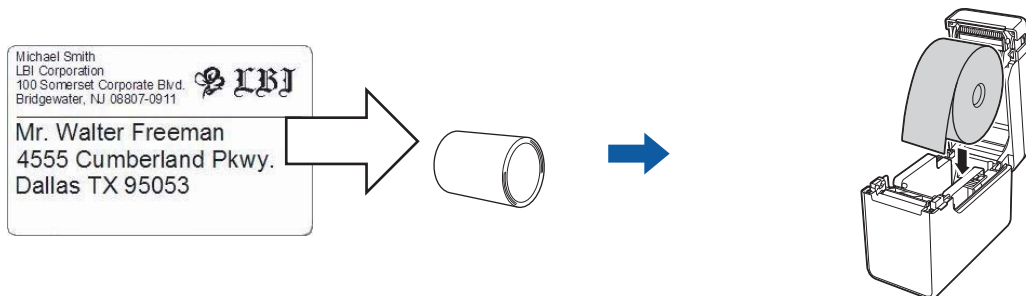

Para obter mais informações, consulte o *Manual do Utilizador*.

- 2 Crie e imprima as suas etiquetas. Consulte a informação geral em *Criar e imprimir etiquetas*.

NOTA

Para imprimir a etiqueta que criou, tem primeiro de transferi-la para a impressora utilizando o P-touch Transfer Manager, como mostrado na ilustração.

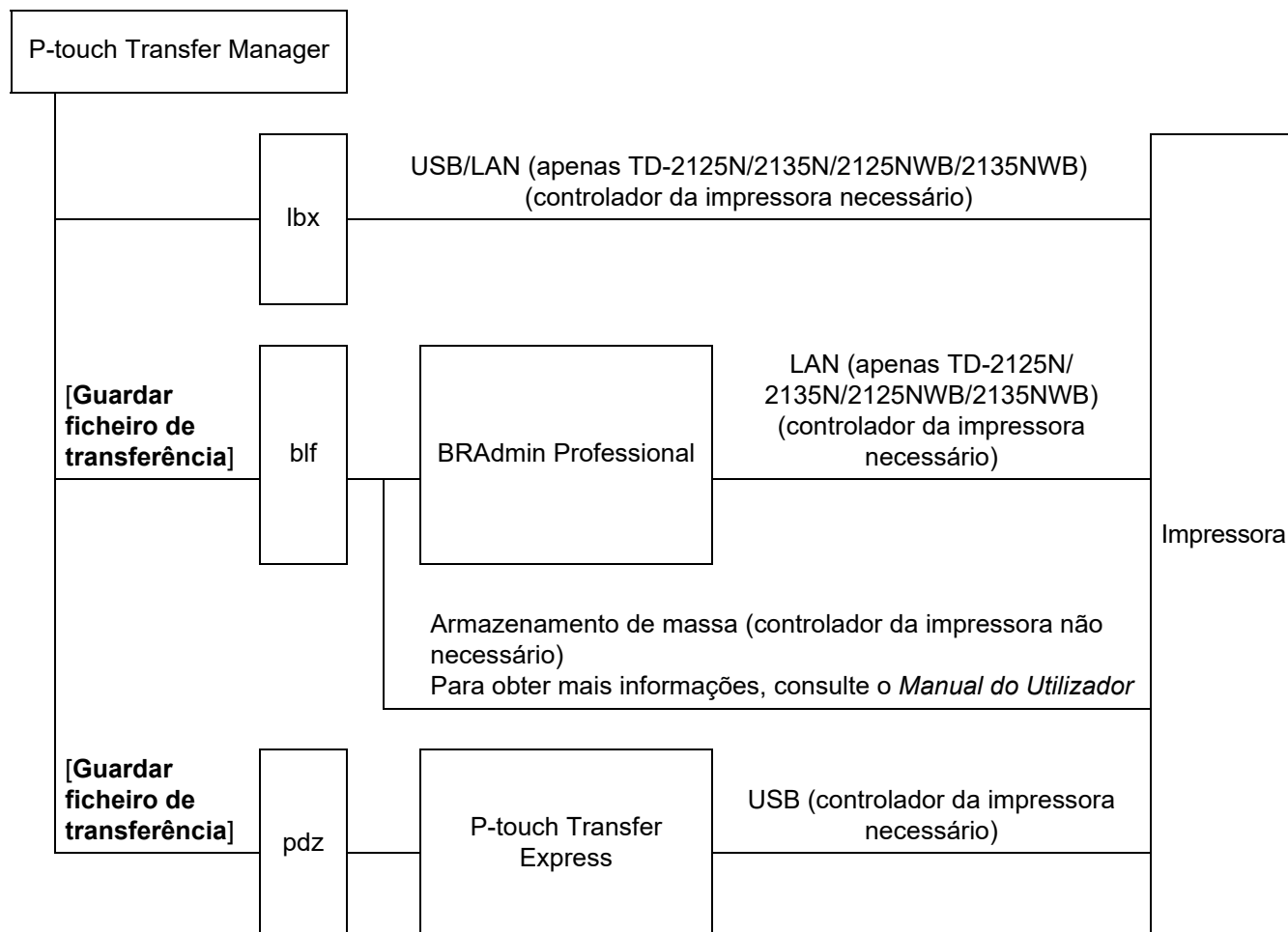

3 Criar e imprimir etiquetas.

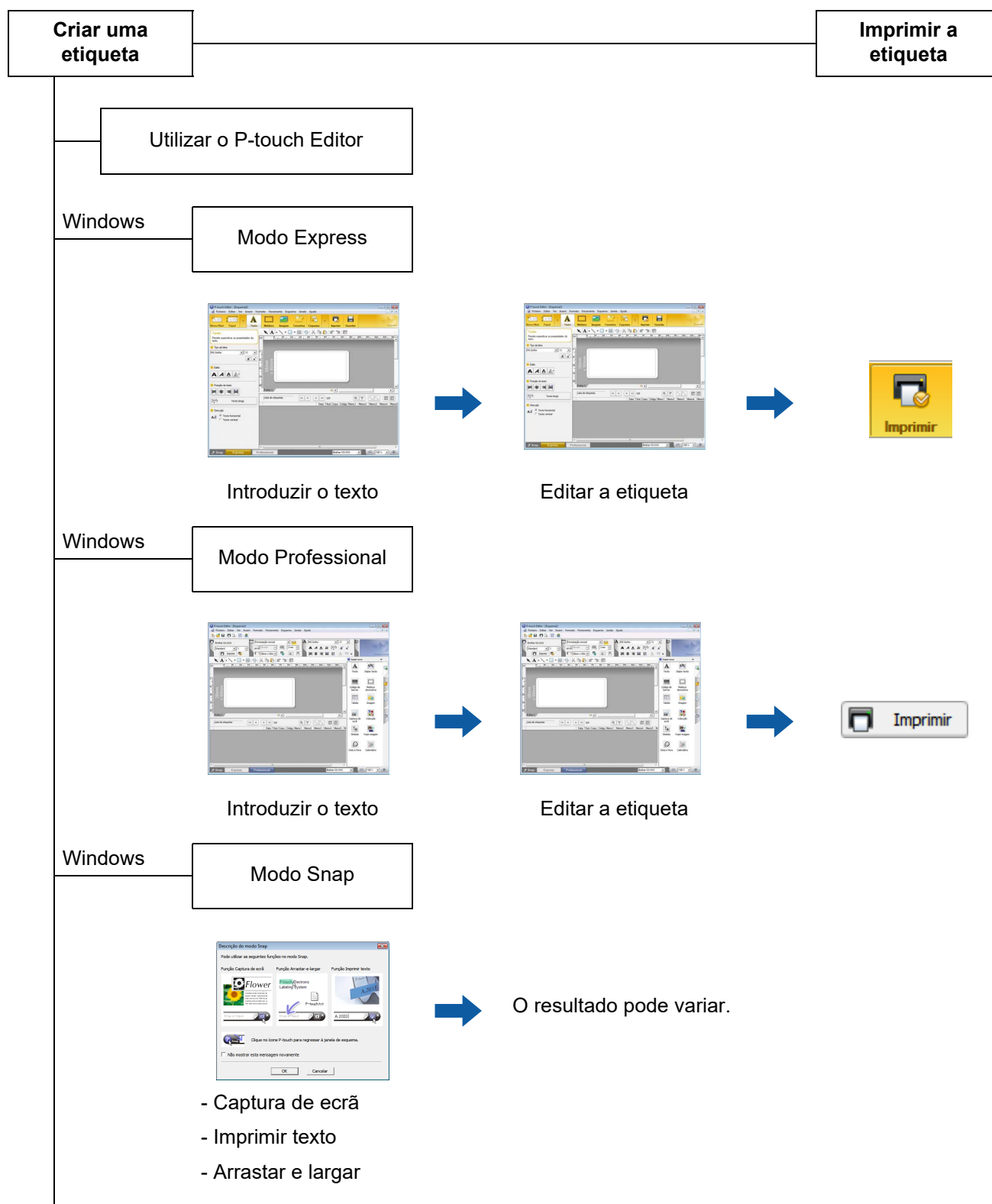

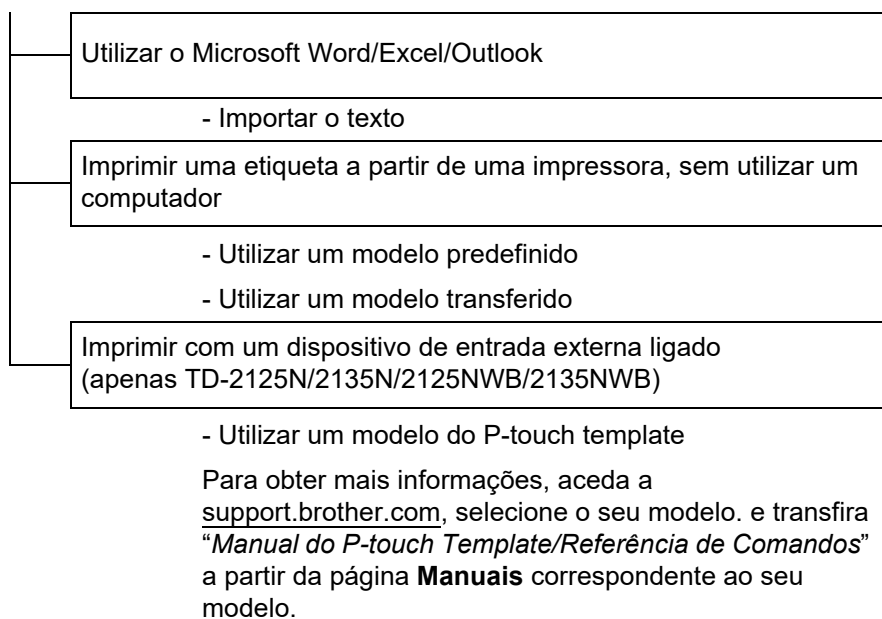

Siga os passos corretos para o sistema operativo do seu computador. Observe que “XX-XXXX” nas capturas de ecrã representam o nome do modelo da impressora.

Para transferir o controlador e o software mais recentes, visite o Brother support website em support.brother.com.

Utilizar o P-touch Editor

Iniciar o P-touch Editor

- 1 No Windows 10**
Clique no botão **Iniciar** e, em seguida, selecione **[Brother P-touch] - [P-touch Editor]**.
No Windows 8.1
Aceda a **[Iniciar]/[Aplicações]** e, em seguida, selecione **[P-touch Editor]**.
- 2** Quando o P-touch Editor iniciar, escolha se pretende criar um novo esquema ou abrir um esquema existente.
- 3** Selecione uma das opções apresentadas:
 - 1 Para criar um novo esquema, clique em **[Novo esquema]** e, em seguida, clique em **[→]**.
 - 2 Para criar um novo esquema utilizando um esquema predefinido, escolha um botão de categoria e depois clique em **[→]**.
 - 3 Para ligar um esquema predefinido a uma base de dados, marque a caixa de verificação junto a **[Ligar base de dados]**.
 - 4 Para abrir um esquema existente, clique em **[Abrir]**.
 - 5 Para abrir a aplicação para criar etiquetas para a gestão de equipamentos elétricos, clique em **[Assistente de etiquetagem de cabos]** e depois clique em **[→]**.

NOTA

Também pode iniciar o P-touch Editor utilizando atalhos, se tiver optado por criar atalhos durante a instalação.

- Ícone de atalho no ambiente de trabalho: faça duplo clique para iniciar o P-touch Editor
 - Ícone de atalho na barra de Iniciação Rápida: clique para iniciar o P-touch Editor
-

Modos de funcionamento

O P-touch Editor possui três modos diferentes de funcionamento: modo **[Express]**, modo **[Professional]** e modo **[Snap]**. Pode alternar facilmente entre os modos utilizando os botões de seleção de modo.

■ Modo **[Express]**

Este modo permite-lhe criar rápida e facilmente modelos que incluem texto e imagens. O ecrã do modo **[Express]** é explicado abaixo.

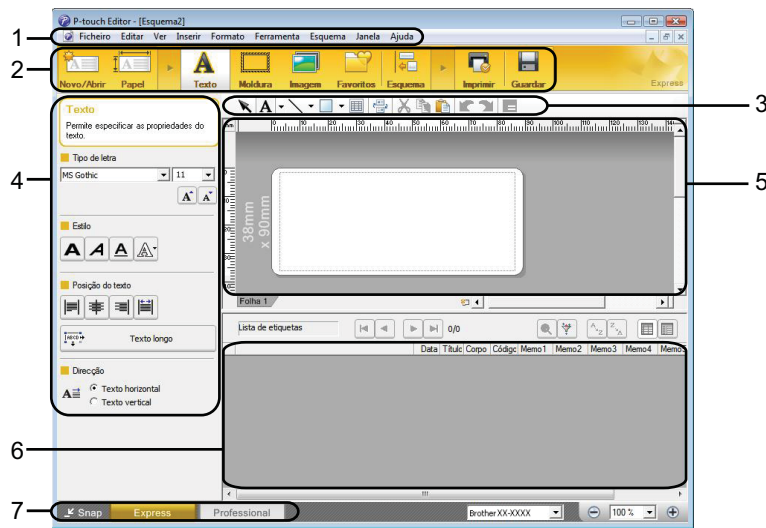

1 Barra de menus

Permite o acesso a todos os comandos disponíveis, que estão agrupados sob cada título de menu (**[Ficheiro]**, **[Editar]**, **[Ver]**, **[Inserir]**, etc.) de acordo com as suas funções.

2 Barra de comandos

Permite o acesso a comandos frequentemente utilizados, como **[Novo/Abrir]**, **[Papel]**, **[Texto]**, **[Moldura]**, **[Imagem]**, etc.

3 Barra de ferramentas de desenho/edição

Disponibiliza ferramentas para selecionar objetos, introduzir texto, desenhar gráficos, etc.

4 Barra de propriedades

Permite-lhe editar as propriedades de texto, gráficos, etc.

5 Janela de modelo

Disponibiliza a área em que cria e edita os seus modelos.

6 Janela de base de dados

Apresenta uma base de dados ligada.

7 Botões de seleção de modo

Permitem-lhe mudar para outro modo de funcionamento.

NOTA

- Pode mostrar e ocultar diferentes barras de ferramentas e janelas utilizando os comandos no menu **[Ver]**.
- Para mais obter mais informações sobre a utilização do modo **[Express]**, consulte o ficheiro Ajuda do P-touch Editor.

■ Modo [Professional]

Este modo permite-lhe criar modelos utilizando um vasto leque de ferramentas e opções avançadas. O ecrã do modo [Professional] é explicado abaixo.

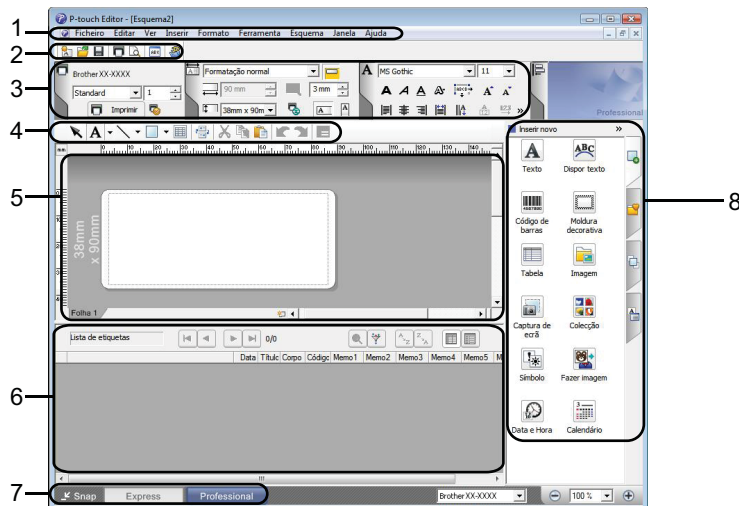

1 Barra de menus

Permite o acesso a todos os comandos disponíveis, que estão agrupados sob cada título de menu ([Ficheiro], [Editar], [Ver], [Inserir], etc.) de acordo com as suas funções.

2 Barra de ferramentas padrão

Permite o acesso a comandos frequentemente utilizados, como Novo esquema, Abrir, Guardar, Imprimir, etc.

3 Paleta de propriedades

Permite o acesso às paletas Imprimir, Papel, Texto e Esquema. Clique na parte esquerda de cada paleta para mostrar/ocultar as propriedades disponíveis.

4 Barra de ferramentas de desenho/edição

Disponibiliza ferramentas para selecionar objetos, introduzir texto, desenhar gráficos, etc.

5 Janela de modelo

Disponibiliza a área em que cria e edita os seus modelos.

6 Janela de base de dados

Apresenta uma base de dados ligada.

7 Botões de seleção de modo

Permitem-lhe mudar para outro modo de funcionamento.

8 Barra lateral

Fornecer acesso a diferentes separadores, que lhe permitem inserir e formatar texto, códigos de barras, tabelas, etc., alterar a ordem dos objetos para criar um modelo ou alterar as definições avançadas.

NOTA

- Pode mostrar e ocultar diferentes barras de ferramentas e janelas utilizando os comandos no menu [Ver].
- Para obter mais informações sobre a utilização do modo [Professional], consulte o ficheiro Ajuda do P-touch Editor.

■ Modo [Snap]

Este modo permite-lhe capturar a totalidade ou uma parte do conteúdo do ecrã do seu computador, imprimi-la como imagem e guardá-la para utilização futura.

- 1 Clique no botão de seleção do modo **[Snap]**. Aparece a caixa de diálogo **[Descrição do modo Snap]**.



- 2 Clique em **[OK]**. A paleta do modo **[Snap]** é apresentada.

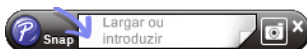

NOTA

- Se seleccionar a caixa de verificação **[Não mostrar esta mensagem novamente]** na caixa de diálogo **[Descrição do modo Snap]**, da próxima vez poderá ir diretamente para o modo **[Snap]** sem visualizar a caixa de diálogo.
- **No Windows 10**
Também pode iniciar o P-touch Editor no modo **[Snap]**, clicando no menu Iniciar **[Brother P-touch] - [P-touch Editor (modo Snap)]**.
- **No Windows 8.1**
Também pode iniciar o P-touch Editor no modo **[Snap]** ao clicar em **[P-touch Editor (modo Snap)]** no ecrã **[Iniciar]/[Aplicações]**.
- Para mais obter mais informações sobre a utilização do modo **[Snap]**, consulte o ficheiro Ajuda do P-touch Editor.

Utilizar a Ajuda do P-touch Editor

Ver o ficheiro de ajuda do P-touch Editor

Esta secção explica como utilizar o ficheiro de ajuda do P-touch Editor.

Iniciar a partir do menu Iniciar

No Windows 10

Clique no botão **Iniciar** e, em seguida, selecione **[Brother P-touch] - [Ajuda do P-touch Editor]**.

No Windows 8.1

Aceda a **[Iniciar]/[Aplicações]** e, em seguida, selecione **[Ajuda do P-touch Editor]**.

Iniciar a partir do P-touch Editor

- No modo **[Express]** ou no modo **[Professional]**:

Clique no menu **[Ajuda]** e selecione **[Ajuda do P-touch Editor]**.

Modo [Express]

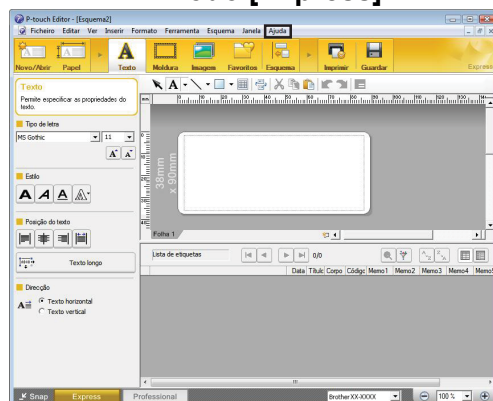

Modo [Professional]

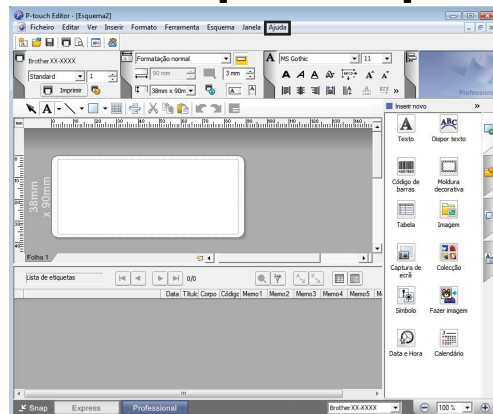

■ No modo **[Snap]**:

Coloque o ponteiro do rato na paleta do modo **[Snap]**, de forma a que o ponteiro com quatro setas (o ponteiro “mover”) seja apresentado, clique com o botão direito do rato e escolha **[Ajuda do P-touch Editor]**.

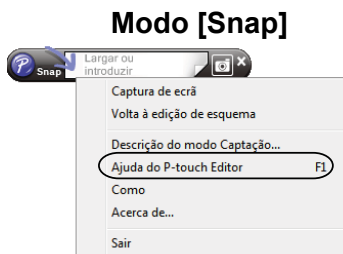

NOTA

Também pode premir a tecla **[F1]** para abrir o ficheiro de ajuda do P-touch Editor.

Imprimir o ficheiro de ajuda do P-touch Editor

Pode imprimir tópicos do ficheiro de ajuda do P-touch Editor para referência futura.

- 1 No separador **[Índice]**, seleccione o conteúdo que pretende imprimir.
- 2 Clique em **[Imprimir]** na barra de ferramentas.
- 3 Escolha os tópicos a imprimir e clique em **[OK]**.

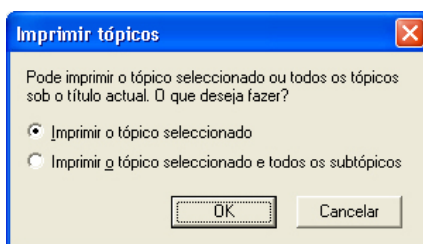

- 4 Especifique a Impressora e clique em **[Imprimir]**.

NOTA

Escolha uma impressora normal que suporte tamanhos normais de papel, como A4/Letter.

Imprimir diretamente a partir de outras aplicações

Pode utilizar este equipamento para imprimir diretamente a partir da maioria das aplicações do Windows, através da instalação do controlador da impressora.



Para imprimir etiquetas utilizando esta impressora, o seu software de aplicação devem permitir-lhe definir o tamanho pretendido da etiqueta.

Definir o controlador da impressora

4

Siga os passos corretos para o sistema operativo do seu computador. Observe que “XX-XXXX” nas capturas de ecrã representam o nome do modelo da impressora.

- 1 No Windows 10**
Aceda a [**Painel de Controlo**] e abra [**Dispositivos e impressoras**].

No Windows 8.1

Aceda a [**Aplicações**] e seleccione [**Painel de Controlo**] e, em seguida, aceda a [**Hardware e Som**] e seleccione [**Dispositivos e impressoras**].

NOTA

Para mais informações, consulte a Ajuda do Windows.

- 2 No Windows 10/Windows 8.1**
Clique com o botão direito do rato na impressora que pretende utilizar e, em seguida, seleccione [**Preferências de impressão**].
Aparece a caixa de diálogo [**Propriedades de Brother XX-XXXX**].
- 3 Escolha os itens que pretende e clique em [OK].**
 - Separador [**Básico**]
O tamanho do papel pode ser seleccionado.
Se o tamanho de papel a ser usado não constar da lista [**Formato do papel**], um novo tamanho de papel pode ser adicionado. Para obter mais informações, consulte *Adicionar um novo formato de papel* na página 3.
Depois, seleccione o tamanho de papel na lista [**Formato do papel**].

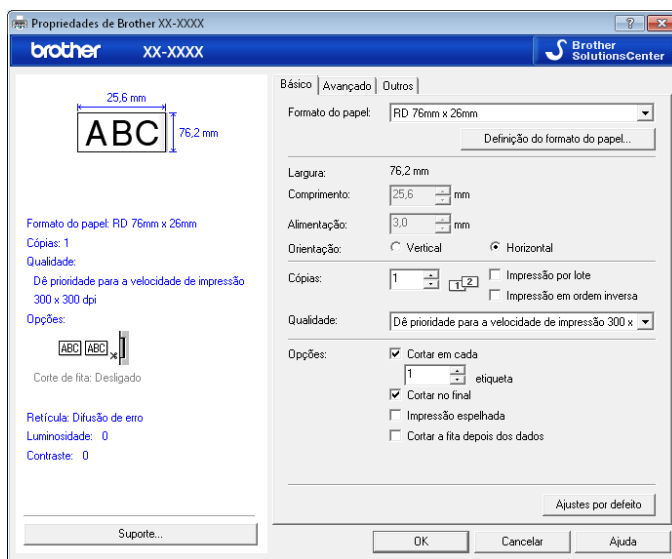

A caixa de diálogo que aparece difere em função do modelo utilizado.

■ Separador [Avançado]

Definições para [Retícula], [Luminosidade] e [Contraste] podem ser definidas neste separador.

Para personalizar o tamanho da etiqueta utilizando uma fita contínua, clique em [Definições] para mostrar uma caixa de diálogo e depois especifique as definições necessárias.



NOTA

Para obter informações sobre a impressão distribuída, consulte *Imprimir etiquetas distribuídas por várias impressoras* na página 68.

4 Feche a janela [Dispositivos e impressoras].

Imprimir etiquetas utilizando o controlador da impressora (Windows)

- 1 Ligue a impressora a um computador.
- 2 Abra o documento que pretende imprimir.
- 3 Selecione o comando de impressão na sua aplicação.
- 4 Selecione a sua impressora e clique no botão de propriedades ou de preferências de impressão. Aparece a janela do controlador da impressora.
- 5 Altere as definições do controlador da impressora, se necessário.
- 6 Clique em **OK**.
- 7 Conclua a sua operação de impressão.

Como utilizar o P-touch Transfer Manager e a P-touch Library

P-touch Transfer Manager

Esta aplicação permite-lhe transferir modelos e outros dados para a impressora e efetuar cópias de segurança dos seus dados para o computador.

Após o P-touch Transfer Manager ter sido utilizado para transferir dados para a impressora, o P-touch Template é utilizado para enviar dados de texto para a impressora, que serão inseridos no modelo e impressos. Para obter mais informações sobre o P-touch Template, consulte *Imprimir etiquetas usando o P-touch Template* (página 46) e transfira o “*Manual do P-touch Template/Referência de Comandos*” (apenas disponível em inglês) a partir do Brother support website: support.brother.com [Select your region/country] (Selecione a sua região/país) - Escolha o seu produto - [Manuais]

TD-2125N/2135N/2125NWB/2135NWB: com estes modelos de impressora, os modelos também podem ser transferidos através da rede utilizando o P-touch Transfer Manager ou BRAdmin Professional. O BRAdmin Professional pode ser transferido a partir do Brother support website: support.brother.com.

P-touch Library

Esta aplicação permite-lhe utilizar o seu computador para gerir o P-touch Template e outros dados. Pode utilizar a P-touch Library para imprimir modelos.

Utilizar o P-touch Transfer Manager

Para utilizar o P-touch Transfer Manager, os modelos de etiqueta criados no P-touch Editor têm primeiro de ser transferidos para o P-touch Transfer Manager.

Transferir o modelo de etiqueta para o P-touch Transfer Manager

- 1 Crie o esquema de etiqueta que deseja utilizar como modelo com o P-touch Editor e, em seguida, escolha o menu [**Ficheiro**] - [**Guardar como**] para o guardar como ficheiro de modelo (*.ltx).
- 2 Clique em [**Ficheiro**] - [**Transferir modelo**] - [**Transferir**].

Iniciar o P-touch Transfer Manager

No Windows 10

Clique no botão **Iniciar** e, em seguida, selecione [**Brother P-touch**] - [**P-touch Transfer Manager**].

No Windows 8.1

Clique em [**Iniciar**]/[**Aplicações**] e, em seguida, clique em [**P-touch Transfer Manager**].

Quando o P-touch Transfer Manager inicia, é apresentada a janela principal.

NOTA

Também pode iniciar o P-touch Transfer Manager a partir do P-touch Editor.

Clique em [**Ficheiro**] - [**Transferir modelo**].

Janela principal

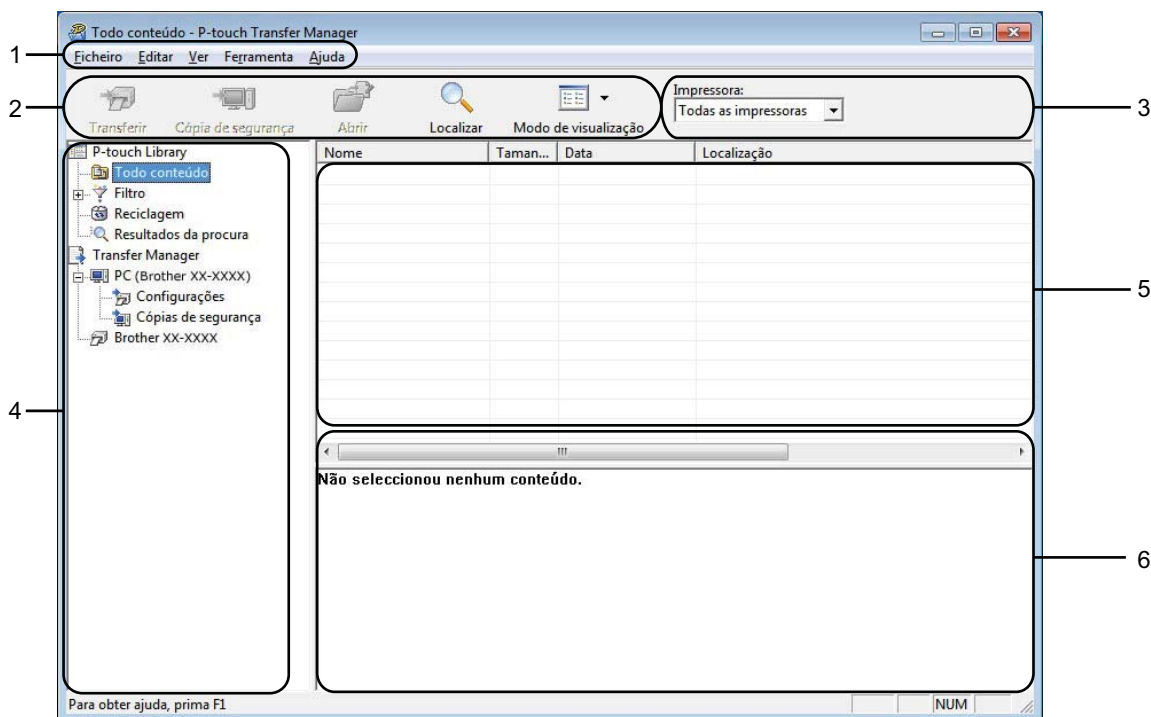

1 Barra de menus

Permite o acesso a vários comandos, que estão agrupados sob cada título de menu ([**Ficheiro**], [**Editar**], [**Ver**], [**Ferramentas**] e [**Ajuda**]) de acordo com as suas funções.

2 Barra de ferramentas

Permite o acesso a comandos frequentemente utilizados.

3 Seletor da impressora

Permite-lhe seleccionar a impressora para a qual os dados serão transferidos. Quando selecciona uma impressora, na lista de dados aparecem apenas os dados que podem ser enviados para a impressora seleccionada.

4 Lista de pastas

Apresenta uma lista de pastas e impressoras. Quando selecciona uma pasta, os modelos na pasta seleccionada são apresentados na lista de modelos.

Se seleccionar uma impressora, são apresentados os modelos atuais e outros dados armazenados na impressora.







5 Lista de modelos

Apresenta uma lista de modelos na pasta seleccionada.

6 Pré-visualização

Apresenta uma pré-visualização dos modelos na lista de modelos.

Explicação dos ícones da barra de ferramentas

Ícone	Nome do botão	Função
	Transferir (apenas para o P-touch Transfer Manager)	Transfere modelos e outros dados do computador para a impressora (os modelos TD-2125N/2135N/2125NWB/2135NWB também suportam ligação de rede).
	Cópia de segurança (apenas para o P-touch Transfer Manager)	Recupera os modelos e outros dados guardados na impressora e guarda-os no computador (os modelos TD-2125N/2135N/2125NWB/2135NWB também suportam ligação de rede).
	Abrir	Abre o modelo selecionado.
	Imprimir (apenas para a P-touch Library)	Permite imprimir o modelo de etiqueta selecionado na impressora.
	Localizar	Permite-lhe procurar modelos ou outros dados que estão registados na P-touch Library.
	Modo de visualização	Permite alterar o estilo de apresentação de ficheiros.

Transferir modelos ou outros dados do computador para a impressora através de USB

Utilize o seguinte procedimento para transferir modelos do computador para a impressora.



Siga estas instruções quando a impressora está ligada ao computador através de USB.

- 1 Ligue o computador e a impressora por cabo USB e ligue a energia da impressora. O nome do modelo da impressora aparece na vista de pastas. Se seleccionar uma impressora na vista de pastas, são apresentados os modelos atuais e outros dados armazenados na impressora.
- 2 Selecione a impressora para à qual pretende transferir o modelo ou outros dados.

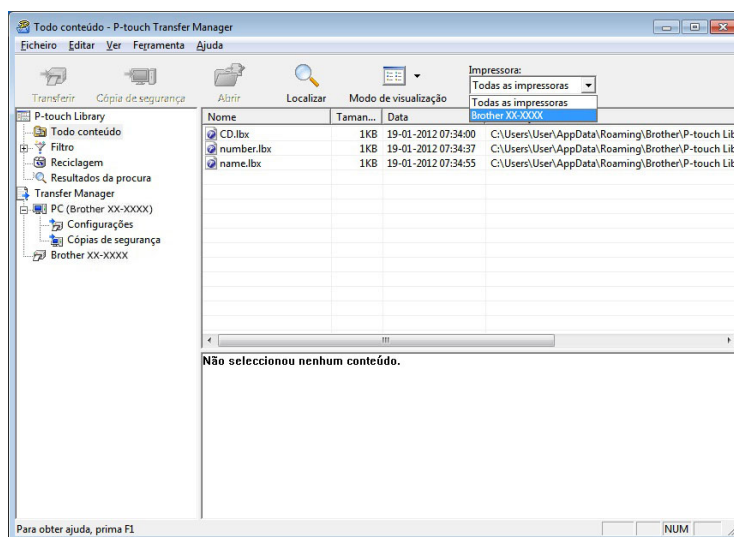

NOTA

Antes de transferir os dados, certifique-se de que o computador e a impressora estão devidamente ligados através de um cabo USB e que a alimentação da impressora está ligada.

- 3 Clique com o botão direito do rato na pasta [**Configurações**], selecione [**Novo**] e, em seguida, crie uma nova pasta.

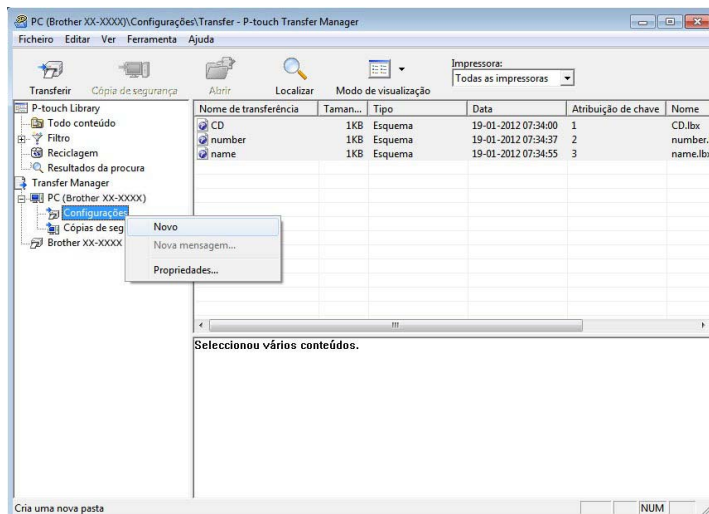

No exemplo anterior, foi criada a pasta [**Transfer**].

- 4 Arraste o modelo ou outros dados que pretende transferir para a nova pasta.

Pode visualizar os modelos e outros dados ao selecionar a pasta em [**Configurações**], ao selecionar [**Todo conteúdo**] ou ao selecionar uma das categorias em [**Filtro**], como [**Esquemas**].

Ao transferir vários modelos ou outros dados, arraste todos os ficheiros que pretende transferir para a nova pasta.

É atribuído a cada ficheiro um número de chave (localização de memória na impressora) quando é colocado na nova pasta.

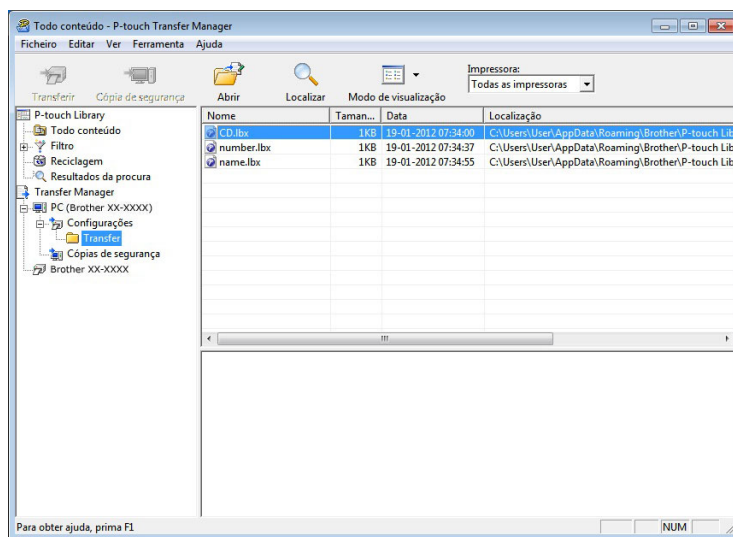

- 5 Para alterar o número de chave que foi atribuído a um elemento, clique com o botão direito do rato, selecione **[Atribuição de chave]** e, em seguida, selecione o número de chave pretendido.

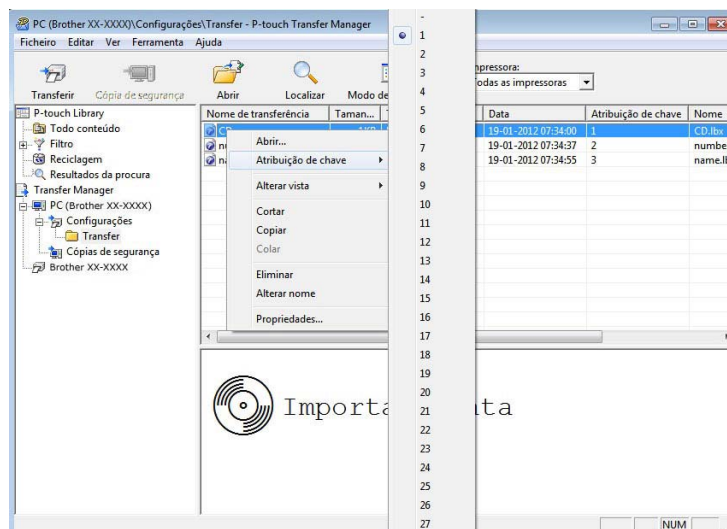

NOTA

- É atribuído um número de chave a todos os dados transferidos para a impressora.
 - Se o modelo ou outros dados transferidos para a impressora possuírem o mesmo número de chave que outro modelo já guardado na impressora, o novo modelo irá substituir o antigo. Pode confirmar as atribuições de número de chave dos modelos guardados na impressora ao fazer uma cópia de segurança dos modelos ou outros dados (consulte *Criar cópias de segurança de modelos ou outros dados guardados na impressora* na página 31).
 - Se a memória da impressora estiver cheia, retire um ou mais modelos da memória não volátil da impressora (consulte *Criar cópias de segurança de modelos ou outros dados guardados na impressora* na página 31).
- 6 Para alterar os nomes de modelos ou outros dados que irão ser transferidos, clique no elemento pretendido e introduza o novo nome. O número de caracteres utilizados para os nomes de modelos pode ser limitado, consoante o modelo da impressora.

- 7 Seleccione a pasta que contém os modelos ou outros dados que pretende transferir e, em seguida, clique em **[Transferir]**. Aparece uma mensagem de confirmação.

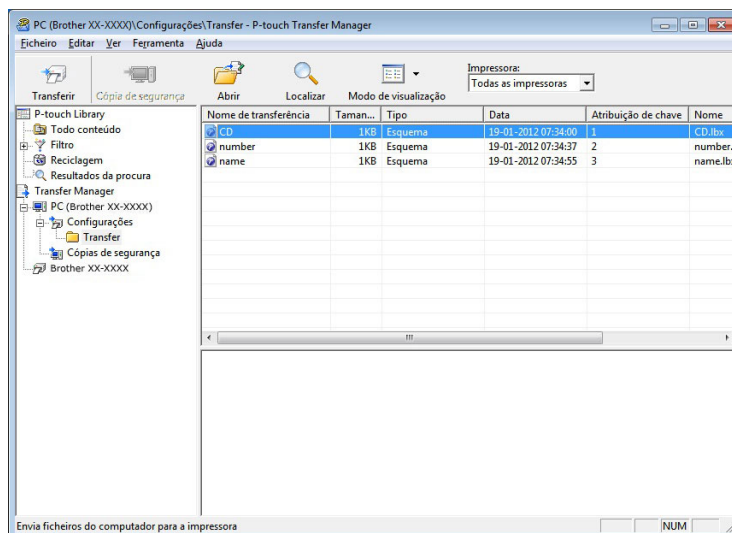

NOTA

- Também pode transferir elementos individuais para a impressora sem adicioná-los a uma pasta. Seleccione o modelo ou outros dados que pretende transferir e, em seguida, clique em **[Transferir]**.
- Vários elementos e pastas podem ser seleccionados e transferidos numa só operação.

- 8 Clique em **[OK]**.

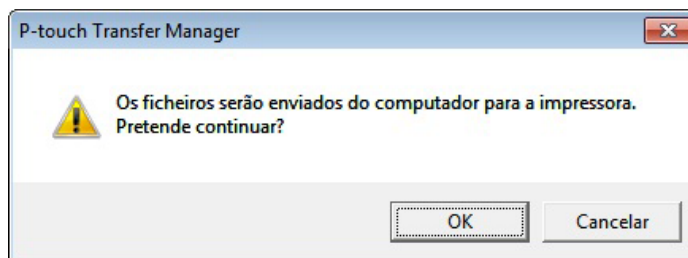

Os modelos, pastas ou outros dados seleccionados são transferidos para a impressora.

Transferir os modelos para a impressora através da rede (apenas nos modelos TD-2125N/2135N/2125NWB/2135NWB)

Para transferir os modelos para a impressora através da rede, precisa do BRAdmin Professional.

O BRAdmin Professional pode ser transferido a partir do Brother support website em support.brother.com.

O P-touch Transfer Manager também pode ser utilizado para transferir modelos através de uma rede, mas deve certificar-se de que a impressora e o seu computador estão ligados à mesma rede. Em seguida, pode transferir modelos para a impressora com o P-touch Transfer Manager, tal como descrito em *Transferir modelos ou outros dados do computador para a impressora através de USB*.

Os nomes e imagens da impressora nos seguintes ecrãs podem ser diferentes da impressora que adquiriu. Os ecrãs podem variar consoante o modelo.



Não desligue a alimentação de corrente enquanto estiver a transferir modelos.

- 1 Crie o modelo que pretende transferir com o P-touch Editor e, em seguida, escolha o menu [**Ficheiro**] - [**Transferir modelo**] para o registar.
- 2 Clique em  para guardar o modelo registado no formato .blf.
- 3 Inicie o BRAdmin Professional.
Selecione a impressora, clique no menu [**Controlo**] e selecione [**Carregar Firmware**].

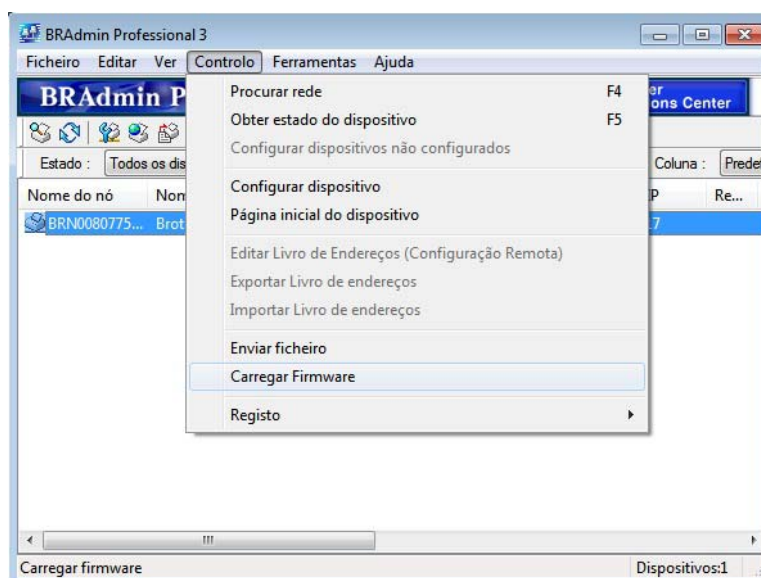

- 4 Seleccione [**TFTP PUT**] e clique em [**OK**].

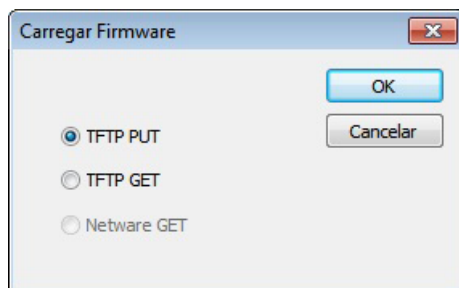

- 5 Escolha o ficheiro no formato .blf que guardou no passo 2 e carregue-o para a impressora. Clique em [**OK**].

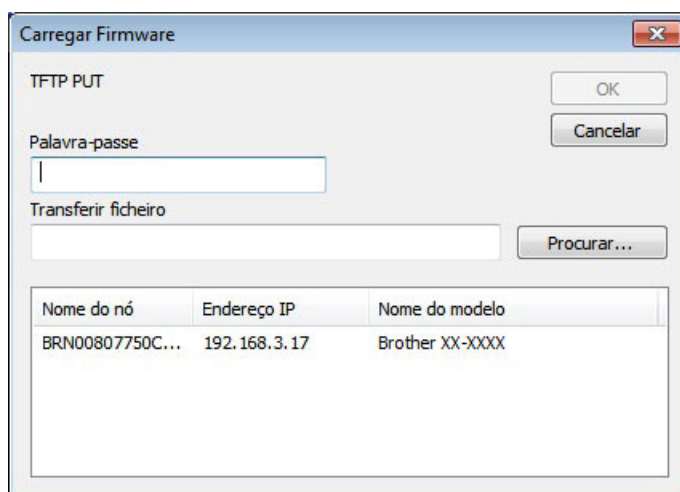

Criar cópias de segurança de modelos ou outros dados guardados na impressora

Siga estes passos para recuperar modelos ou outros dados guardados na impressora e guardá-los no computador.



- As cópias de segurança de modelos ou outros dados não podem ser editadas no computador.
- Consoante o modelo da impressora, as cópias de segurança de modelos ou outros dados de um modelo de impressora podem não estar disponíveis para transferência para outro modelo de impressora.

- 1 Ligue o computador e a impressora através de um cabo USB e ligue a energia da impressora. O nome do modelo da impressora aparece na vista de pastas. Se seleccionar uma impressora na vista de pastas, são apresentados os modelos atuais e outros dados armazenados na impressora.
- 2 Selecione a impressora da qual pretende criar a cópia de segurança e clique em [**Cópia de segurança**].

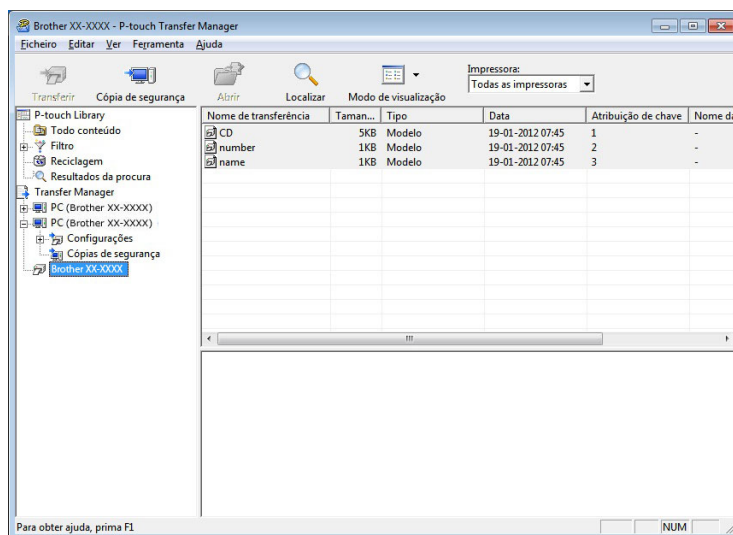

É apresentada uma mensagem de confirmação.

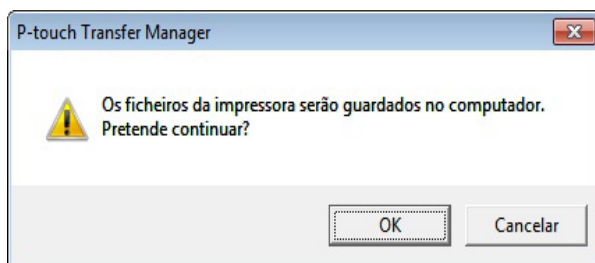

- 3 Clique em [**OK**]. É criada uma nova pasta sob a impressora na vista de pastas. O nome da pasta baseia-se na data e hora de criação da cópia de segurança. Todos os modelos e outros dados da impressora são copiados para a nova pasta e guardados no computador.

Eliminar todos os dados da impressora

Siga estes passos para eliminar todos os modelos e outros dados guardados na impressora.

- 1 Ligue o computador e a impressora através de um cabo USB e ligue a energia da impressora. O nome do modelo da impressora aparece na vista de pastas.
- 2 Clique com o botão direito do rato na impressora e, em seguida, seleccione [**Eliminar tudo**].

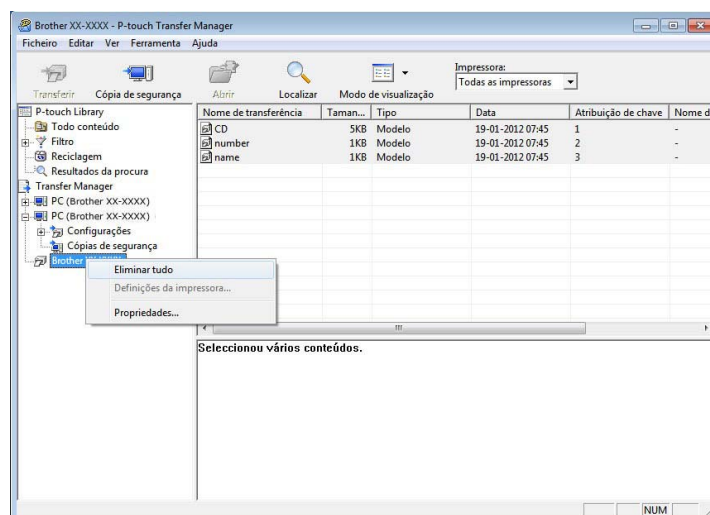

É apresentada uma mensagem de confirmação:

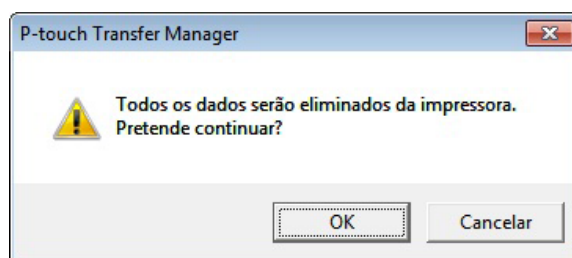

- 3 Clique em [**OK**].
Todos os modelos e outros dados guardados na impressora são eliminados.

Utilizar a P-touch Library

Iniciar a P-touch Library

No Windows 10

Clique no botão **Iniciar** e, em seguida, selecione **[Brother P-touch] - [P-touch Library]**.

No Windows 8.1

Aceda a **[Iniciar]/[Aplicações]** e, em seguida, selecione **[P-touch Library]**.

Quando a P-touch Library inicia, é apresentada a janela principal.

Janela principal

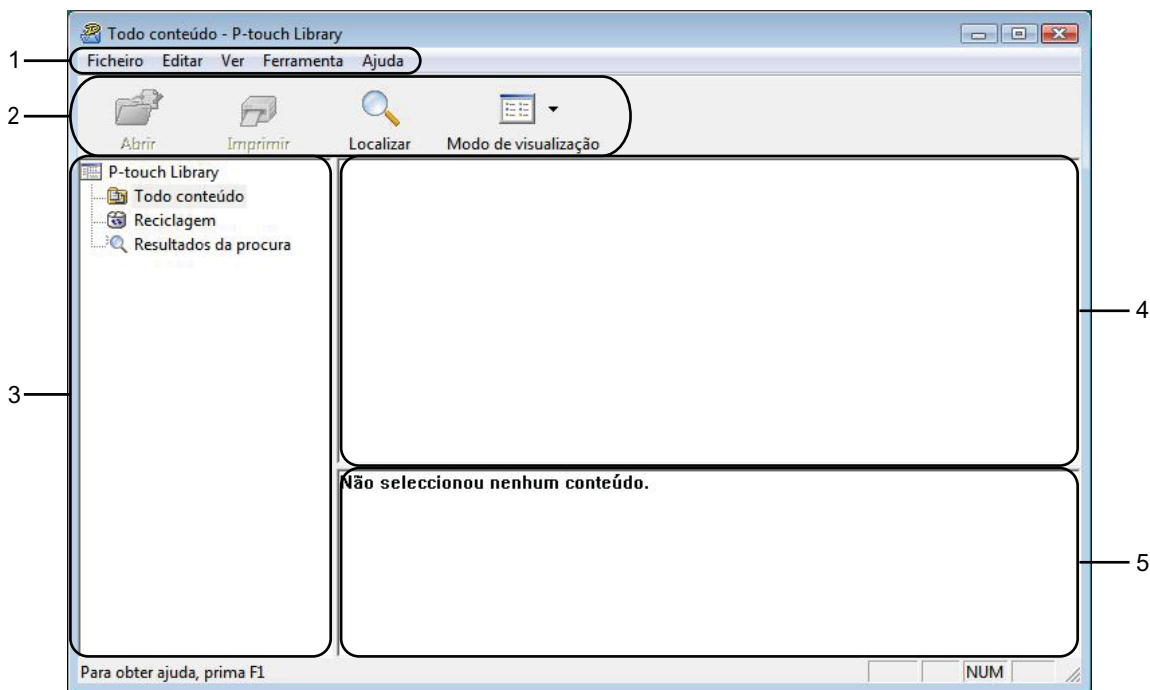

1 Barra de menus

Permite o acesso a todos os comandos disponíveis, que estão agrupados sob cada título de menu (**[Ficheiro]**, **[Editar]**, **[Ver]**, **[Ferramentas]** e **[Ajuda]**) de acordo com as suas funções.

2 Barra de ferramentas

Permite o acesso a comandos frequentemente utilizados.

3 Lista de pastas

Apresenta uma lista de pastas. Quando seleciona uma pasta, os modelos ou outros dados na pasta selecionada são apresentados na lista de modelos.





4 Lista de modelos

Apresenta uma lista dos modelos ou outros dados na pasta selecionada.

5 Pré-visualização

Apresenta uma pré-visualização dos modelos ou outros dados selecionados na lista de modelos.

Explicação dos ícones da barra de ferramentas

Ícone	Nome do botão	Função
	Abrir	Abre o modelo selecionado.
	Imprimir (apenas para a P-touch Library)	Permite imprimir o modelo de etiqueta selecionado na impressora.
	Localizar	Permite-lhe procurar modelos ou outros dados que estão registados na P-touch Library.
	Modo de visualização	Permite alterar o estilo de apresentação de ficheiros.

Abrir e editar modelos

Selecione o modelo que pretende abrir ou editar e, em seguida, clique em **[Abrir]**.

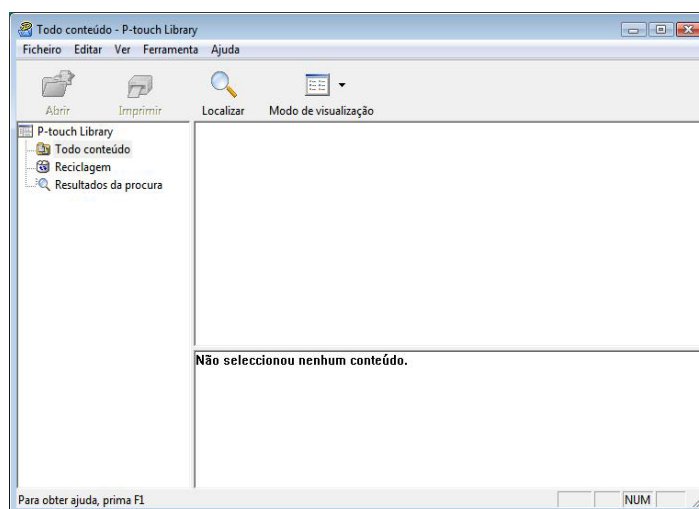

O programa que está associado ao modelo será iniciado e pode editar o modelo.

NOTA

O programa que inicia depende do tipo de ficheiro selecionado. Por exemplo, se selecionar um P-touch Template, é iniciado o P-touch Editor.

Imprimir modelos

Selecione o modelo que pretende imprimir e, em seguida, clique em **[Imprimir]**.

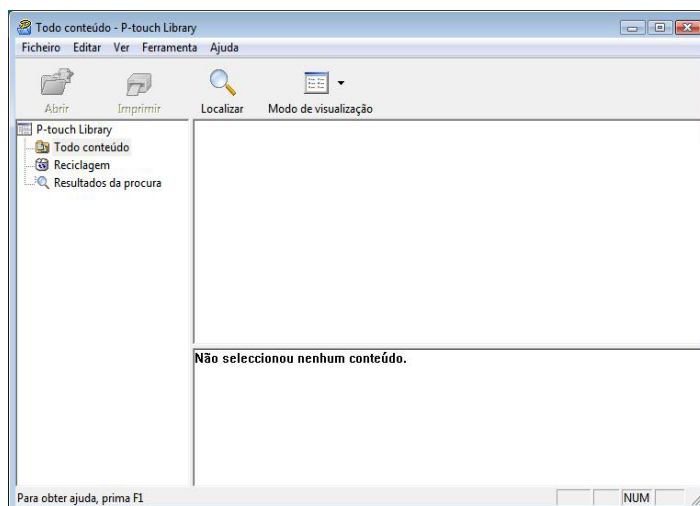

O modelo é impresso pela impressora ligada.

Procurar modelos ou outros dados

Pode procurar modelos ou outros dados registados na P-touch Library.

- 1 Clique em **[Localizar]**.
Aparece a caixa de diálogo **[Localizar]**.

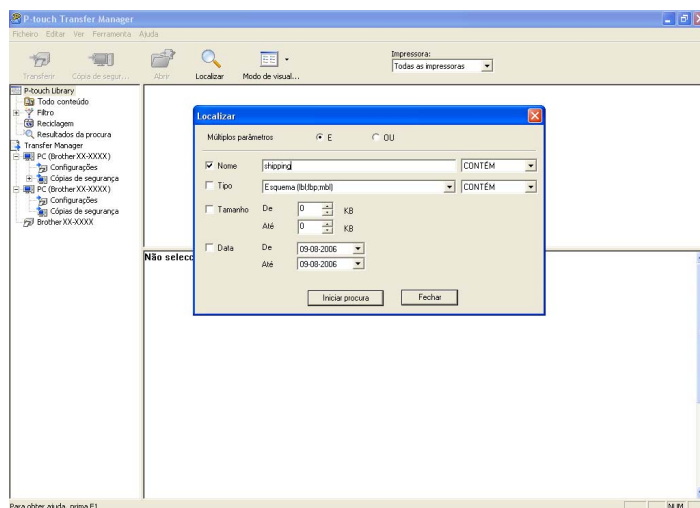

- 2 Especifique os critérios de procura.
Os seguintes critérios de procura estão disponíveis.

Definições	Detalhes
Múltiplos parâmetros	Determina como o programa procura quando são especificados vários critérios. Se escolher [E] , o programa procura ficheiros que satisfaçam todos os critérios. Se escolher [OU] , o programa procura ficheiros que satisfaçam qualquer um dos critérios.
Nome	Permite-lhe procurar um modelo ou outros dados especificando o nome do ficheiro.
Tipo	Permite-lhe procurar um modelo ou outros dados especificando o tipo de ficheiro.
Tamanho	Permite-lhe procurar um modelo ou outros dados especificando o tamanho do ficheiro.
Data	Permite-lhe procurar um modelo ou outros dados especificando a data do ficheiro.

- 3 Clique em **[Iniciar procura]**.
A procura é iniciada.

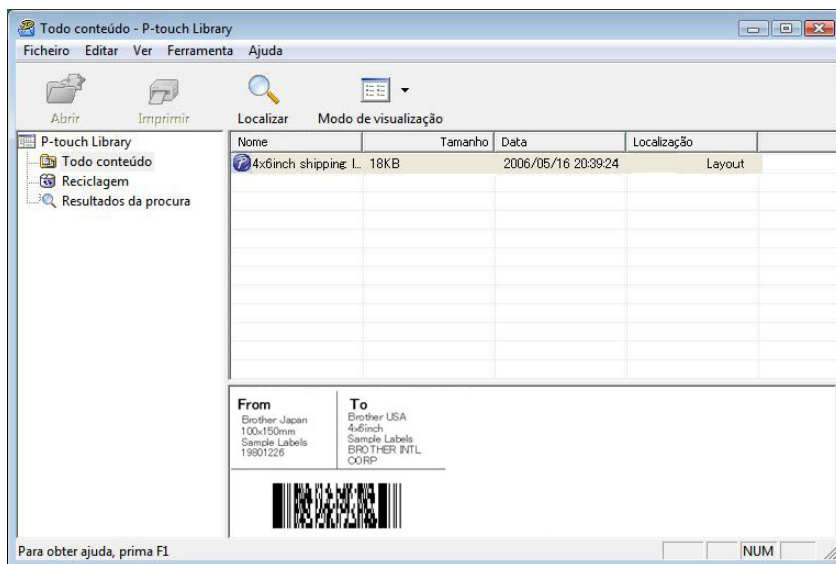

- 4 Feche a caixa de diálogo **[Localizar]**.
Os resultados da procura podem ser confirmados ao clicar em **[Resultados da procura]** na vista de pastas.

NOTA

Pode registar modelos ou outros dados na P-touch Library ao arrastar e largar os ficheiros na pasta **[Conteúdo não classificado]** ou na lista de pastas. Também pode configurar o P-touch Editor para registar automaticamente modelos na P-touch Library, através do seguinte procedimento.

- 1 No menu do P-touch Editor, escolha **[Ferramentas]** - **[Opções]**.
- 2 Na caixa de diálogo **[Opções]**, clique em **[Definições de registo]** no separador **[Geral]**.
- 3 Escolha o momento para registar os modelos criados com o P-touch Editor e, em seguida, clique em **[OK]**.

6

Transferir modelos de etiqueta com o P-touch Transfer Express

Utilizando o P-touch Transfer Express, modelos de etiqueta podem ser facilmente transferidos para a impressora Brother.

Depois de o modelo de etiqueta ter sido criado pelo administrador, pode ser distribuído aos utilizadores juntamente com o P-touch Transfer Express.

O utilizador pode então usar o P-touch Transfer Express para transferir o modelo de etiqueta para a impressora Brother.

Este é um procedimento simples para permitir que outros utilizadores imprimam etiquetas criadas pelo administrador de etiquetas.



- Se o modelo se destinar a ser transferido como um novo, certifique-se de que especifica um número **[Atribuição de chave]** (no P-touch Transfer Manager) que não esteja a ser utilizado. Se o número **[Atribuição de chave]** especificado já estiver a ser utilizado, o modelo existente será substituído pelo novo.
- Esta função requer uma ligação USB.

6

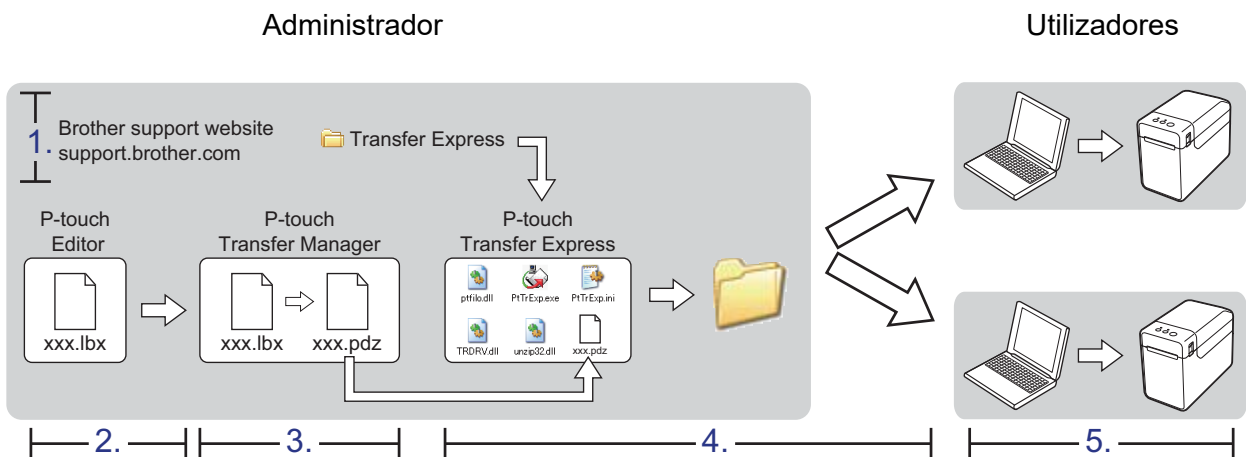

Preparar o P-touch Transfer Express

O utilizador tem de preparar o P-touch Transfer Express para transferir modelos de etiquetas para a impressora Brother.



O P-touch Transfer Express apenas está disponível em inglês.

- 1 Para transferir o P-touch Transfer Express, aceda à página **Transferências** correspondente ao seu modelo em support.brother.com.
- 2 Transfira o Transfer Express para qualquer local no computador.

Transferir o modelo de etiqueta para o P-touch Transfer Manager

- 1 Crie o esquema de etiqueta que deseja utilizar como modelo com o P-touch Editor e, em seguida, seleccione o menu [**Ficheiro**] - [**Guardar como**] para o guardar como ficheiro de modelo (*.ltx).
- 2 Clique em [**Ficheiro**] - [**Transferir modelo**] - [**Transferir**].

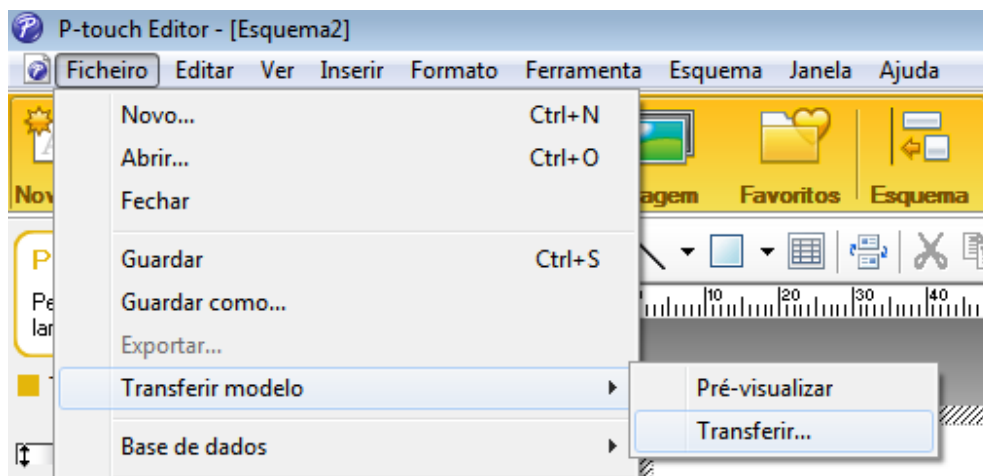

O modelo de etiqueta é transferido para o P-touch Transfer Manager.
O P-touch Transfer Manager aparece automaticamente.

NOTA

• No Windows 10

O modelo de etiqueta também pode ser transferido para o P-touch Transfer Manager ao clicar no botão **Iniciar** - [**Brother P-touch**] - [**P-touch Transfer Manager**] para iniciar o P-touch Transfer Manager e depois arrastar e largar o ficheiro .ltx na janela P-touch Transfer Manager.

• No Windows 8.1

O modelo de etiqueta também pode ser transferido para o P-touch Transfer Manager ao clicar em [**Iniciar**]/[**Aplicações**] - [**P-touch Transfer Manager**] para iniciar o P-touch Transfer Manager e depois arrastar e largar o ficheiro .ltx na janela P-touch Transfer Manager.

Guardar o modelo de etiqueta como um ficheiro de Pacote de transferência (.pdz)

Para criar um ficheiro num formato que possa ser utilizado pelo P-touch Transfer Express, guarde o modelo de etiqueta como um ficheiro de Pacote de transferência (.pdz).

- 1 Na vista de pastas, seleccione [Configurações].

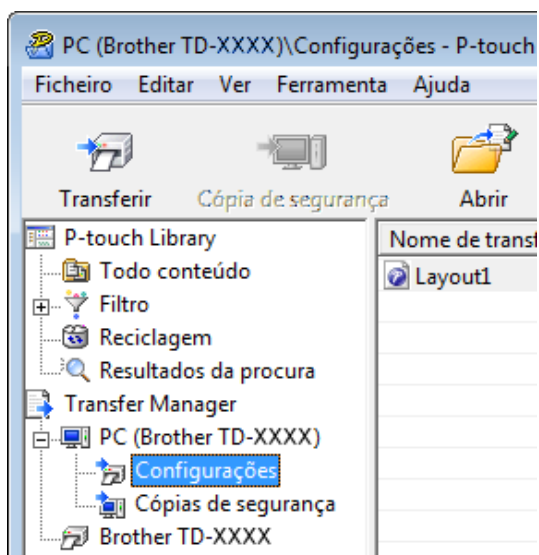

- 2 Seleccione o modelo de etiqueta a ser distribuído.

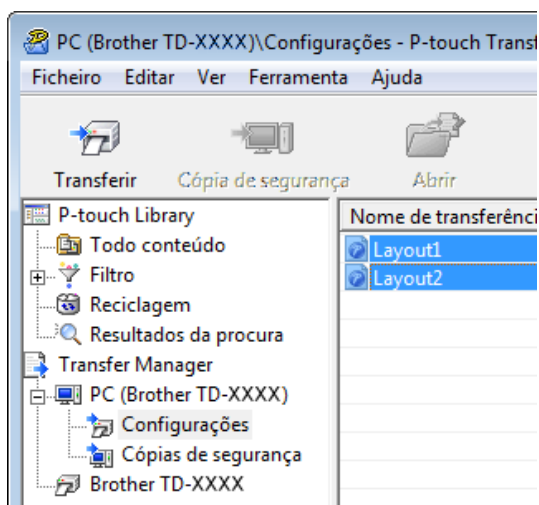

Podem ser seleccionados vários modelos de etiqueta.

- 3 Clique em **[Ficheiro]** - **[Guardar Ficheiro de Transferência]**.

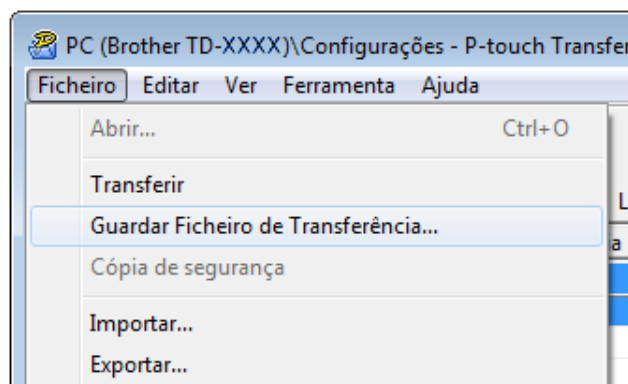

NOTA

- Se clicar em **[Guardar Ficheiro de Transferência]** enquanto **[Configurações]** ou uma pasta criada estiverem seleccionados, todos os modelos de etiqueta na pasta são guardados como o ficheiro de Pacote de transferência (.pdz).
- Vários modelos de etiqueta podem ser combinados num único ficheiro de Pacote de transferência (.pdz).

- 4 Digite o nome e depois clique em **[Guardar]**.

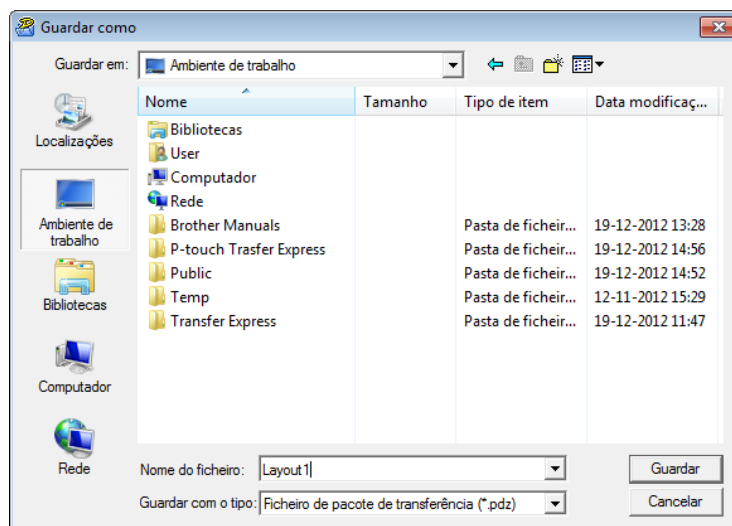

O modelo de etiqueta é guardado como um ficheiro de Pacote de transferência (.pdz).

Distribuir o ficheiro de Pacote de transferência (.pdz) e o P-touch Transfer Express para o utilizador

NOTA

Se o utilizador já tiver copiado a pasta “Transfer Express” para o seu computador, não será necessário que o administrador a envie ao utilizador. Neste caso, o utilizador pode simplesmente mover o ficheiro de Pacote de transferência distribuído para a pasta transferida e depois fazer duplo clique em [PtTrExp.exe].

- 1 Mova o ficheiro de Pacote de transferência (.pdz) para a pasta transferida.

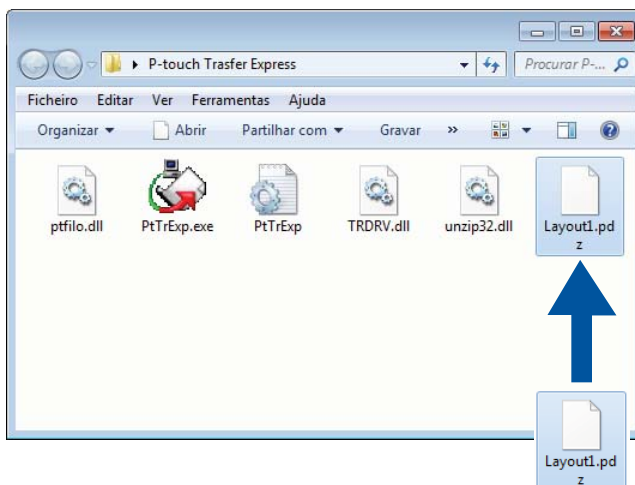

- 2 Distribua todos os ficheiros na pasta transferida para o utilizador.

Transferir o ficheiro de Pacote de transferência (.pdz) para a impressora Brother

Utilizando a aplicação P-touch Transfer Express recebida do administrador, o utilizador pode transferir o ficheiro de Pacote de transferência (.pdz) para a impressora Brother.



Não desligue a corrente enquanto estiver a transferir modelos.

- 1 Ligue a impressora Brother.
- 2 Utilizando um cabo USB, ligue a impressora Brother ao computador.
- 3 Na pasta [**Transfer Express**], faça duplo clique em “PtTrExp.exe”, que recebeu do administrador.
- 4 Se existir um único ficheiro de Pacote de transferência (.pdz) dentro da pasta que contém o [**PtTrExp.exe**], clique em [**Transfer**].

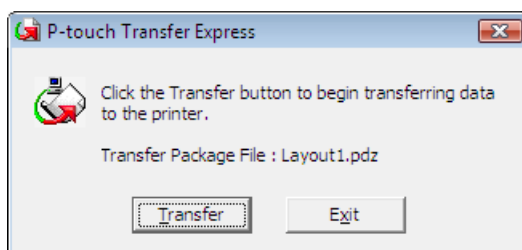

A transferência do Pacote de transferência é iniciada.

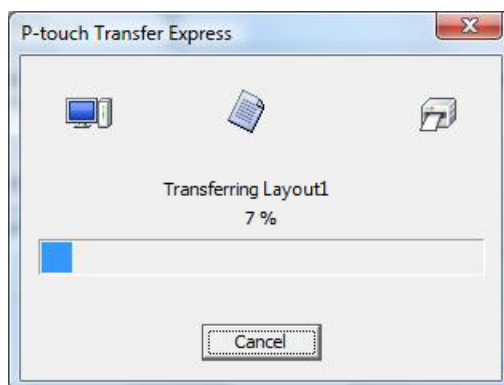

Se houver vários ou não houver nenhum ficheiro de Pacote de transferência (.pdz) dentro da pasta que contém o [PtTrExp.exe], clique em [Browse].

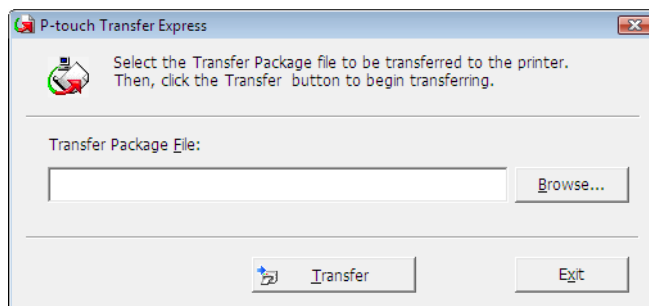

Selecione o ficheiro de Pacote de transferência a ser transferido e depois clique em [Abrir].

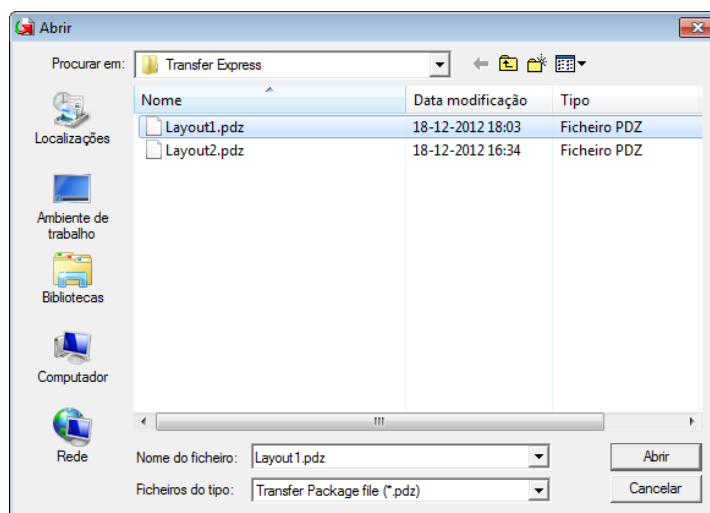

Clique em [Transfer].

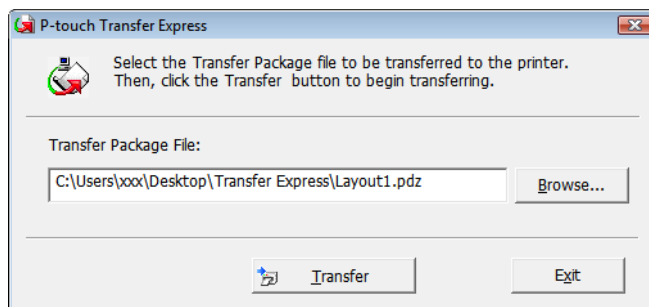

Clique em **[Yes]**.

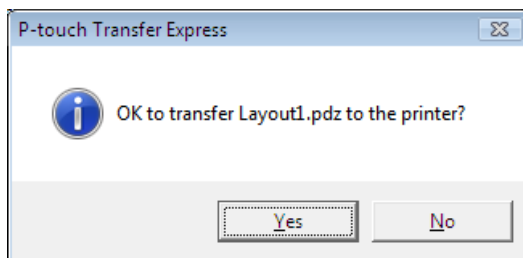

A transferência do Pacote de transferência é iniciada.



5 Clique em **[OK]**.

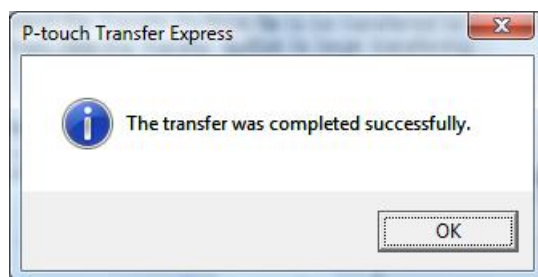

A transferência do Pacote de transferência é concluída.

7

Imprimir a lista de modelos de etiqueta

É possível imprimir uma lista dos modelos armazenados na impressora Brother da série TD.



Não podem ser listados mais de 99 ficheiros.

- 1 Instale um rolo de papel de recibo com uma largura de 57 mm.
- 2 Ligue a impressora.
- 3 Mantenha premido o botão (Imprimir).

NOTA

TD-2125N/2135N/2125NWB/2135NWB: é possível especificar a operação realizada quando o botão (Imprimir) é premido através da Ferramenta de definições da impressora.

Para obter mais informações, consulte o *Manual do Utilizador*.

A lista de modelos de etiqueta é impressa.

```
[Template List]
KEY Name           Size  Date/Time           Connected Database Name
-----
  1 fruits          2314B 2012/Nov/15 14:00 fruits_datalist
-----

[Database List]
KEY Name           Size  Date/Time
-----
  1 fruits_datalist 174B 2012/Nov/15 14:00
-----

Available memory:6288712B
```

* As etiquetas são apenas para fins ilustrativos.

Função do P-touch Template

Com um leitor de código de barras ligado à impressora, etiquetas e códigos de barras podem ser facilmente impressos ao digitalizar os códigos de barras.

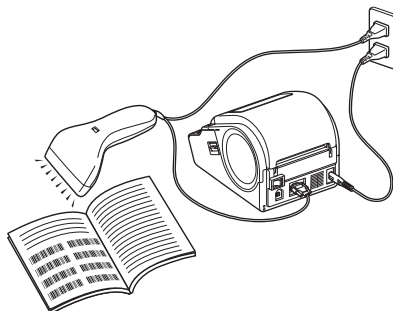

A ficha pode variar consoante o país.

Operações básicas

■ *Impressão de modelos predefinidos (Consulte Impressão de modelos predefinidos)*

Se esquemas de etiqueta frequentemente utilizados estiverem guardados na impressora, podem ser novamente impressos ao digitalizar simplesmente o código de barras de cada esquema de etiqueta.

■ *Impressão de códigos de barras (copiar) (Consulte Impressão de códigos de barras (copiar))*

Um código de barras digitalizado com um leitor de código de barras pode ser impresso com o protocolo e o tamanho de um modelo criado anteriormente.

■ *Impressão de etiquetas assistida por base de dados (Consulte Impressão de etiquetas assistida por base de dados)*

Ao associar objetos num esquema de etiqueta a uma base de dados e depois digitalizar os códigos de barras chave para a base de dados, é possível imprimir etiquetas com objetos no modelo substituídos por dados da base de dados.

Operações avançadas

■ *Função de impressão com numeração (número serializado) (Consulte Função de impressão com numeração (número serializado))*

É possível imprimir etiquetas enquanto incrementa automaticamente um número ou um código de barras na etiqueta.

Preparação

Antes de ligar o leitor de código de barras à impressora, especifique as definições do leitor de código de barras e outras definições na ferramenta P-touch Template Settings.

Especificar definições na ferramenta P-touch Template Settings

- 1 Transfira a ferramenta P-touch Template Settings a partir da página **Transferências** correspondente ao seu modelo, no Brother support website em support.brother.com e, em seguida, execute o ficheiro “P-touch Template Settings.exe”.

NOTA

TD-2020A/2125N/2135N/2125NWB/2135NWB: para estes modelos, instale a “Ferramenta de definições da impressora”, que pode transferir a partir da página **Transferências** correspondente ao seu modelo, no Brother support website em support.brother.com. Inicie a “Ferramenta de definições da impressora” e, em seguida, clique no botão **[Definições do P-touch Template]**. Para obter mais informações, consulte o *Manual do Utilizador*.

- 2 Selecione as definições apropriadas e, em seguida, clique no botão **[Set]**.

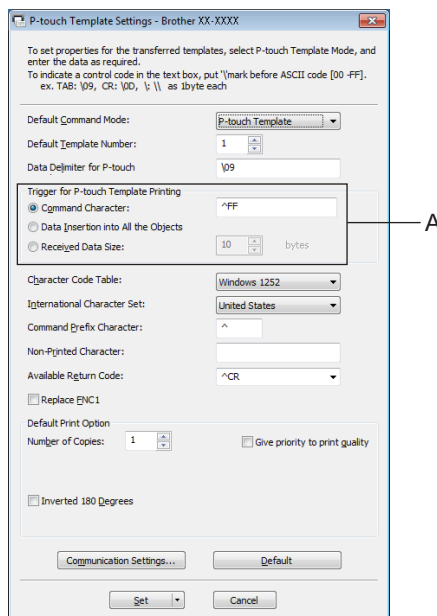

NOTA

A cadeia de texto predefinida para o comando de início de impressão é “^FF” e a impressão irá começar quando “^FF” for lido pelo leitor de código de barras. Pode alterar as definições de início da impressão na indicação “A” na captura de ecrã.

Se **[Received Data Size]** estiver selecionado e o número de bytes for especificado, a impressão irá começar automaticamente após terem sido digitalizados códigos de barras correspondentes ao número de bytes especificado. As definições atuais serão repostas se optar por imprimir a partir de um computador depois de selecionar as suas definições.

Especificar as definições do leitor de código de barras

- 1 Inicie a “Ferramenta de definições da impressora” e, em seguida, clique no botão **[Definições do P-touch Template]**.
- 2 Clique no botão **[Communication Settings...]** (Definições de comunicação...).

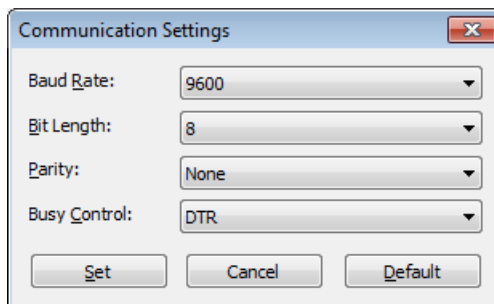

NOTA

Várias definições, como a “Baud rate” (velocidade de transmissão), têm de ser alteradas para utilizar a ligação RS-232C. Para obter mais informações sobre a alteração das definições, consulte o manual de funcionamento do leitor de código de barras.

- 3 Altere as definições conforme necessário e, em seguida, clique no botão **[Set]**.

Ligar um leitor de código de barras

Ligue um leitor de código de barras à impressora.

■ Interfaces de ligação do leitor de código de barras:

Para os modelos TD-2020A, utilize a interface RS-232C (D-sub de 9 pinos).

Para os modelos TD-2125N/2135N/2125NWB/2135NWB, pode utilizar a interface RS-232C ou a interface de entrada USB.

Quando utilizar uma interface RS-232C, tem de utilizar o adaptador série RJ25 para DB9M opcional (PA-SCA-001).

■ Modelos de leitor de código de barras recomendados cujo funcionamento foi confirmado (ligação USB)

- OPI-3601, OPI-2201 (OPTOELECTRONICS CO., LTD.)
- LS2208 (Motorola, Inc.)

■ Critérios de seleção do leitor de código de barras

- Ao utilizar uma ligação USB:

Modelos classe HID-que possam ser identificados como um teclado

- Ao utilizar uma interface RS-232C:

Definição de velocidade de transmissão alterável

As definições para a porta série desta impressora são apresentadas abaixo.

Baud rate	Entre [4800] bps e [115200] bps
Bit Length	[7] bits, [8] bits
Parity	[None], [Odd], [Even]
Busy Control	[DTR], [XON/XOFF]

Podem ser utilizados leitores de código de barras diferentes dos modelos recomendados, desde que cumpram os critérios de seleção descritos.

Recomendamos que verifique as especificações do leitor de código de barras antes de o utilizar.

NOTA

- Antes de utilizar esta função, transfira o esquema ou modelo de etiqueta que pretende do computador para a impressora utilizando o P-touch Transfer Manager. Para obter mais informações sobre o P-touch Transfer Manager, consulte *Utilizar o P-touch Transfer Manager* neste manual.
- O leitor de código de barras deve ser definido para o esquema de teclado inglês e definido para códigos de barras sem qualquer prefixo ou sufixo.
 - Quando utilizar códigos de barras com caracteres codificados, utilize um leitor de código de barras ligado através de uma interface RS-232C.
 - Para obter mais informações sobre a utilização do leitor de código de barras e especificação das respetivas definições, consulte o manual de funcionamento do leitor de código de barras ou contacte o respetivo fabricante.

Impressão de modelos predefinidos

Se um esquema de etiqueta frequentemente usado estiver armazenado na impressora, pode imprimir etiquetas idênticas ao digitalizar simplesmente códigos de barras.

<Etiqueta de nome>

A imagem mostra uma pequena etiqueta retangular com o nome "Bill Anderson" impresso no centro.

<Etiqueta de morada>

A imagem mostra uma pequena etiqueta retangular com o seguinte texto impresso: "Mr. Bill Anderson", "4555 Cumberland Pkwy", "Anytown USA 95063".

NOTA

- Para obter mais informações sobre os códigos de barras que podem ser digitalizados para várias definições, consulte *Lista de códigos de barras para especificar definições* neste manual.
- Objetos agrupados serão convertidos e enviados como uma imagem.

- 1 Utilizando o P-touch Transfer Manager, transfira (do P-touch Editor para a impressora) o esquema de etiqueta a imprimir. (Para obter mais informações sobre o P-touch Transfer Manager, consulte *Utilizar o P-touch Transfer Manager* neste manual.)

NOTA

Um objeto de texto no esquema de etiqueta pode ser convertido numa imagem. Depois de ter sido convertido numa imagem, o texto não pode ser alterado. Isto é útil para proteger modelos frequentemente usados de serem acidentalmente editados.

Na janela de esquema do P-touch Editor, clique com o botão direito do rato sobre o objeto de texto e, em seguida, clique em [**Propriedades**]. Clique no separador [**Alargado**] e, em seguida, selecione a caixa de verificação [**Texto não pode ser editado**].

Caso contrário, clique em [**Opções**] no menu [**Ferramentas**], clique no separador [**Geral**] e, em seguida, selecione a caixa de verificação [**Ver separadores alargados das propriedades dos objetos**] em [**Outros**].

Quando a caixa de verificação for limpa, o objeto é convertido de volta para texto que pode ser editado.

- 2 Quando dados são transferidos para [**Configurações**] no P-touch Transfer Manager, o número [**Atribuição de chave**] é especificado automaticamente.

NOTA

Especifique um número [**Atribuição de chave**] entre 1 e 10 para esquemas de etiquetas a utilizar com a impressão de modelos predefinidos.

- 3 Selecione a pasta que contém os dados a transferir e, em seguida, clique no botão [**Transferir**] para transferir os dados para a impressora.
- 4 Digitalize o código de barras “Comando do P-touch Template (Inicializar + começar a especificar definições)”. Consulte *Lista de códigos de barras para especificar definições*.
- 5 A partir dos códigos de barras de “Definições básicas”, digitalize o código de barras para o parâmetro cujas definições devem ser especificadas.

NOTA

- É possível especificar definições para múltiplos parâmetros.
- Se não tiverem sido especificadas quaisquer definições, uma etiqueta será impressa através da ferramenta P-touch Template Settings. As predefinições para a ferramenta P-touch Template Settings são uma cópia única com “corte automático” ligado.

Para obter mais informações sobre a ferramenta P-touch Template Settings, transfira o “*Manual do P-touch Template/Referência de Comandos*” (apenas disponível em inglês) a partir da página **Manuais** correspondente ao seu modelo no Brother support website:

support.brother.com

[**Select your region/country**] (Selecione a sua região/país) - Escolha o seu produto - [**Transferências**].

- Para especificar o número de cópias a imprimir, digitalize o código de barras “Número de cópias” e depois digitalize os códigos de barras em “Para introduzir números” para especificar um número de três algarismos.

Exemplo:

Especifique números ao digitalizar códigos de barras como se segue: 7→[0][0][7], 15→[0][1][5]

- Para alterar a definição do número de cópias, digitalize o código de barras “Número de cópias” mais uma vez e depois digitalize os códigos de barras do novo número de três algarismos.

6 Digitalize o código de barras em “Número de modelo predefinido” com o mesmo número que o número de [**Atribuição de chave**] do esquema de etiqueta a imprimir.

7 A etiqueta especificada é impressa.

Impressão de códigos de barras (copiar)

Um código de barras digitalizado com um leitor de código de barras pode ser impresso com o protocolo e o tamanho de um modelo criado anteriormente.

NOTA

- Para obter mais informações sobre os códigos de barras que podem ser digitalizados para várias definições, consulte *Lista de códigos de barras para especificar definições* neste manual.
- Se o código de barras a digitalizar com o leitor de código de barras tiver um protocolo diferente do modelo de código de barras já registado com a impressora, pode não ser possível criar e imprimir o código de barras.

- 1 Utilizando o P-touch Transfer Manager, transfira (do P-touch Editor para a impressora) o modelo de código de barras a imprimir. (Para obter mais informações sobre o P-touch Transfer Manager, consulte *Utilizar o P-touch Transfer Manager* neste manual.)



CÓDIGO128/9 dígitos/69 × 17 mm

NOTA

Certifique-se de que cria modelos de códigos de barras que cumprem os limites de tamanho e número de algarismos do código de barras a criar. O código de barras não pode ser criado se exceder o número de algarismos especificado no modelo.

- 2 Quando dados são transferidos para **[Configurações]** no P-touch Transfer Manager, o número **[Atribuição de chave]** é especificado automaticamente.
- 3 Selecione a pasta que contém os dados a transferir e, em seguida, clique no botão **[Transferir]** para transferir os dados para a impressora.
- 4 Digitalize o código de barras “Comando do P-touch Template (Inicializar + começar a especificar definições)”.
Consulte *Lista de códigos de barras para especificar definições*.
- 5 A partir dos códigos de barras de “Definições básicas”, digitalize o código de barras para o parâmetro cujas definições devem ser especificadas.

NOTA

- É possível especificar definições para múltiplos parâmetros.
- Se não forem especificadas quaisquer definições, as etiquetas serão impressas de acordo com as definições especificadas na ferramenta P-touch Template Settings. As predefinições para a ferramenta P-touch Template Settings são uma cópia única com “corte automático” ligado. Para obter mais informações sobre a ferramenta P-touch Template Settings, transfira o “*Manual do P-touch Template/Referência de Comandos*” (apenas disponível em inglês) a partir da página **Manuais** correspondente ao seu modelo no Brother support website: support.brother.com
[**Select your region/country**] (Selecione a sua região/país) - Escolha o seu produto - [**Transferências**].
- Para especificar o número de cópias a imprimir, digitalize o código de barras “Número de cópias” e depois digitalize os códigos de barras em “Para introduzir números” para especificar um número de três algarismos. A definição é automaticamente aplicada quando três algarismos tiverem sido especificados.
Exemplo:
Especifique números ao digitalizar códigos de barras como se segue: 7→[0][0][7], 15→[0][1][5]
- Para alterar a definição do número de cópias, digitalize o código de barras “Número de cópias” mais uma vez e depois digitalize os códigos de barras do novo número de três algarismos.

- 6 Digitalize o código de barras “Selecionar modelo” e depois digitalize os códigos de barras em “Para introduzir números” para especificar o número de [**Atribuição de chave**] (três algarismos) do modelo de código de barras.

NOTA

- A definição é automaticamente aplicada quando três algarismos tiverem sido especificados.
Exemplo:
Especifique números ao digitalizar códigos de barras como se segue: 7→[0][0][7], 15→[0][1][5]
- Se o P-touch Editor tiver sido utilizado para criar e imprimir códigos de barras “^TS007” ou “^TS015” (para os exemplos acima), a digitalização desses códigos de barras reduz o número de códigos de barras que terão de ser digitalizados.
- Para alterar o número, digitalize o código de barras “Selecionar modelo” outra vez e depois digitalize os códigos de barras para o novo número de três algarismos.

- 7 Digitalize o código de barras cujos dados vão ser utilizados.



(CÓDIGO128/9 dígitos)

- 8 Digitalize o código de barras “Iniciar impressão”.
- 9 O código de barras é impresso com o protocolo e tamanho especificados no modelo.



Impressão de etiquetas assistida por base de dados

Ao associar objetos num esquema de etiqueta a uma base de dados e depois digitalizar os códigos de barras chave para a base de dados, é possível imprimir etiquetas com objetos no modelo substituídos por dados da base de dados.

NOTA

- O código de barras chave é o código de barras da informação que aparece no ficheiro da base de dados, na coluna mais à esquerda da vista de registos (campo “A” na vista de formulário). Estes códigos de barras chave têm de ser criados antecipadamente.
- A informação do código de barras no campo “A” da vista de formulário não pode incluir quaisquer outros dados. Além disso, mesmo que a informação contenha duas linhas de dados, apenas a primeira linha de dados é reconhecida quando o código de barras é digitalizado com o leitor de código de barras. Assim, introduza só uma linha de dados na informação no campo “A” da vista de formulário.
- Para obter mais informações sobre os códigos de barras que podem ser digitalizados para várias definições, consulte *Lista de códigos de barras para especificar definições*.

- 1 Ligue o ficheiro da base de dados ao esquema de etiqueta a imprimir.

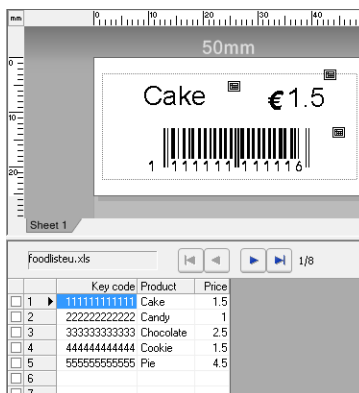

Para obter mais informações sobre como especificar as definições, consulte a Ajuda do P-touch Editor.

- 2 Utilizando o P-touch Transfer Manager, transfira o esquema de etiqueta do P-touch Editor para a impressora.
(Para obter mais informações sobre o P-touch Transfer Manager, consulte *Utilizar o P-touch Transfer Manager* neste manual.)
O ficheiro da base de dados também é transferido.
- 3 Quando dados são transferidos para **[Configurações]** no P-touch Transfer Manager, o número **[Atribuição de chave]** é especificado automaticamente.
- 4 Selecione a pasta que contém os dados a transferir e, em seguida, clique no botão **[Transferir]** para transferir os dados para a impressora.
- 5 Digitalize o código de barras “Comando do P-touch Template”.
Consulte *Lista de códigos de barras para especificar definições*.

- 6 A partir dos códigos de barras de “Definições básicas”, digitalize o código de barras para o parâmetro cujas definições devem ser especificadas.

NOTA

- É possível especificar definições para múltiplos parâmetros.
- Se não forem especificadas quaisquer definições, as etiquetas serão impressas de acordo com as definições especificadas na ferramenta P-touch Template Settings. As predefinições para a ferramenta P-touch Template Settings são uma cópia única com “corte automático” ligado. Para obter mais informações sobre a ferramenta P-touch Template Settings, transfira o “*Manual do P-touch Template/Referência de Comandos*” (apenas disponível em inglês) a partir da página **Manuais** correspondente ao seu modelo no Brother support website: support.brother.com

[**Select your region/country**] (Selecione a sua região/país) - Escolha o seu produto - [**Transferências**].

- Para especificar o número de cópias a imprimir, digitalize o código de barras “Número de cópias” e depois digitalize os códigos de barras em “Para introduzir números” para especificar um número de três algarismos. A definição é automaticamente aplicada quando três algarismos tiverem sido especificados.

Exemplo:

Especifique números ao digitalizar códigos de barras como se segue: 7→[0][0][7], 15→[0][1][5]

- Para alterar a definição do número de cópias, digitalize o código de barras “Número de cópias” mais uma vez e depois digitalize os códigos de barras do novo número de três algarismos.

- 7 Digitalize o código de barras “Selecionar modelo” e depois digitalize os códigos de barras em “Para introduzir números” para especificar o número de [**Atribuição de chave**] (três algarismos) do modelo de código de barras.

NOTA

- A definição é automaticamente aplicada quando três algarismos tiverem sido especificados.

Exemplo:

Especifique números ao digitalizar códigos de barras como se segue: 7→[0][0][7], 15→[0][1][5]

- Da mesma forma, “Delimitador” (no passo *Digitalize o código de barras “Delimitador”*.) e “Iniciar impressão” (no passo *Digitalize o código de barras “Iniciar impressão”*.) adiante podem ser combinados para criar um único código de barras.
- Para alterar o número, digitalize o código de barras “Selecionar modelo” outra vez e depois digitalize os códigos de barras para o novo número de três algarismos.

- 8 Digitalize o código de barras chave cujos dados vão ser utilizados no ficheiro da base de dados.



- 9 Digitalize o código de barras “Delimitador”.
- 10 Digitalize o código de barras “Iniciar impressão”.

- 11 Os dados do objeto no modelo especificado são substituídos pelos dados da base de dados e as etiquetas são impressas.



Função de impressão com numeração (número serializado)

É possível imprimir etiquetas enquanto incrementa automaticamente um número ou um código de barras na etiqueta.

Para uma etiqueta de texto

■ Procedimentos de utilização

Criar etiqueta de texto → Transferir o esquema de etiqueta para a impressora → Imprimir etiqueta

■ Procedimento

① Crie a etiqueta de texto.

- 1 Inicie o P-touch Editor.
- 2 Digite o texto.

Exemplo:

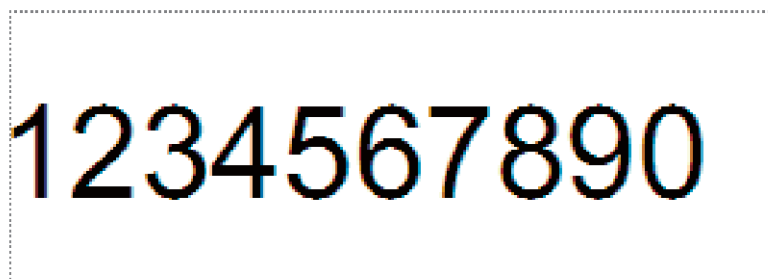

3 Clique e arraste o ponteiro para realçar o campo de numeração.

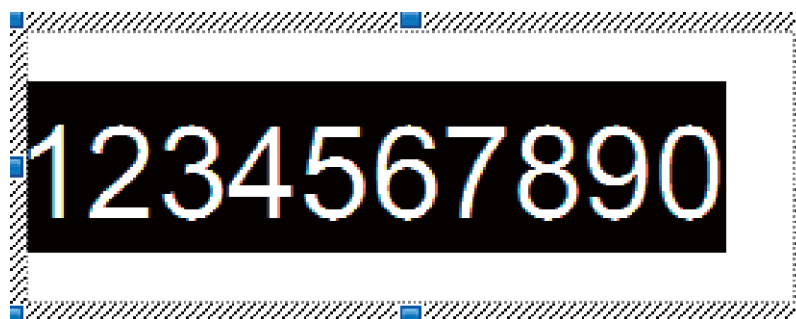

4 Clique com o botão direito do rato nos números e, em seguida, clique em [Numeração].

NOTA

- É possível especificar até 9 objetos de numeração num único modelo.
 - É possível especificar um máximo de 15 caracteres para um campo de numeração.
-

- 2 Certifique-se de que a impressora está ligada ao computador e transfira o esquema de etiqueta para a impressora.

- 1 Clique em **[Ficheiro] - [Transferir modelo]** para iniciar o Transfer Manager.

NOTA

Selecione o esquema de etiqueta na lista e, em seguida, clique com o botão direito sobre a mesma para apresentar um menu.

Clique em **[Atribuição de chave]** para escolher um número de chave.

Este é o número do modelo de etiqueta que será utilizado quando imprimir.

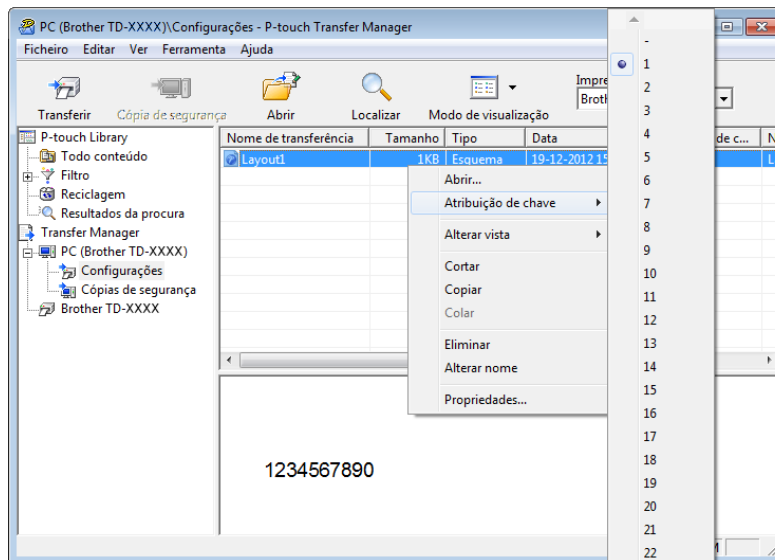

- 2 Clique em **[Transferir]** para transferir o esquema de etiqueta para a impressora.

- 3 Ligue o leitor de código de barras.
Para obter mais informações, consulte *Ligar um leitor de código de barras* neste manual.

- 4 Imprima a etiqueta.

- 1 Com o leitor de código de barras, digitalize o código de barras “Comando do P-touch Template (Inicializar + começar a especificar definições)”.



Esc i a 3 ^ I I

- 2 Consulte o exemplo adiante e digitalize o código de barras para o número especificado como número de chave.

Exemplo para o número de chave 5:

- Selecionar modelo



- 3 Digitalize o código de barras “Número de cópias serializadas”.



- 4 Especifique o número de cópias a imprimir.

Consulte “Para introduzir números” na *Para introduzir números*¹ e, em seguida, digitalize os códigos de barras para os três algarismos do número de cópias a imprimir.

Exemplo para 5 cópias:



- 5 Digitalize o código de barras “Iniciar impressão”, mostrado abaixo.



Para este exemplo, serão impressas etiquetas com os números 1234567890 a 1234567894.

NOTA

- O campo de numeração irá aumentar em 1 a cada etiqueta impressa.
- A contagem será guardada na impressora, mesmo que a mesma seja desligada.
- Para repor a contagem para o número original, digitalize o código de barras “Inicializar dados de modelos”, mostrado abaixo.



Para uma etiqueta de código de barras

■ Procedimentos de utilização

Criar etiqueta de código de barras → Transferir o esquema de etiqueta para a impressora → Imprimir etiqueta

■ Procedimento

1 Crie a etiqueta de código de barras.

1 Inicie o P-touch Editor.

2 Clique em **[Inserir]** - **[Código de barras]** para apresentar a caixa de diálogo “Propriedades de Código de barras” e, em seguida, especifique as definições.

Exemplo:

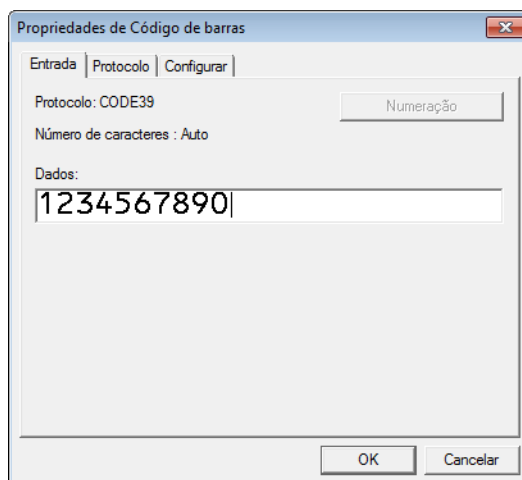

3 Clique e arraste o ponteiro para realçar o campo de numeração.

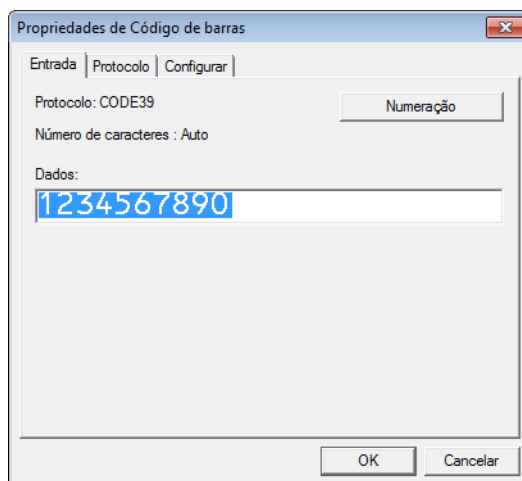

4 Clique no botão **[Numeração]** e, em seguida, clique no botão **[OK]**.

NOTA

- É possível especificar até 9 objetos de numeração num único modelo.
- É possível especificar um máximo de 15 caracteres para um campo de numeração.

2 Certifique-se de que a impressora está ligada ao computador e transfira o esquema de etiqueta para a impressora.

1 Clique em [**Ficheiro**] - [**Transferir modelo**] para iniciar o Transfer Manager.

NOTA

Selecione o esquema de etiqueta na lista e, em seguida, clique com o botão direito sobre a mesma para apresentar um menu.

Clique em [**Atribuição de chave**] para escolher um número de chave.

Este é o número do modelo de etiqueta que será utilizado quando imprimir.

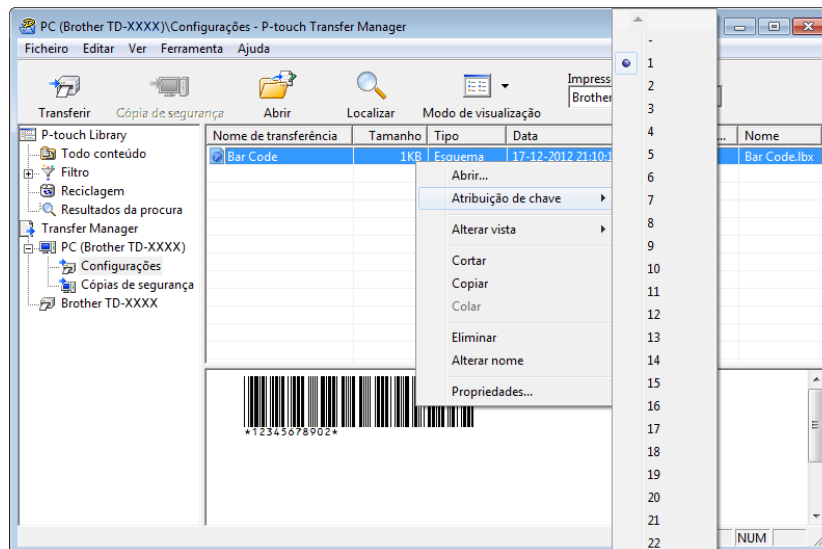

2 Clique em [**Transferir**] para transferir o esquema de etiqueta para a impressora.

3 Ligue o leitor de código de barras.
Para obter mais informações sobre como efetuar ligações, consulte *Ligar um leitor de código de barras*.

4 Imprima a etiqueta.

1 Com o leitor de código de barras, digitalize o código de barras “Comando do P-touch Template (Inicializar + começar a especificar definições)”.



- 2 Consulte o exemplo adiante e digitalize o código de barras para o número especificado como número de chave.

Exemplo para o número de chave 6:

- Selecionar modelo



^TS006

- 3 Digitalize o código de barras “Número de cópias serializadas”.



^NN

- 4 Especifique o número de cópias a imprimir.

Consulte “Para introduzir números” na *Para introduzir números*¹ e, em seguida, digitalize os códigos de barras para os três algarismos do número de cópias a imprimir.

Exemplo para 5 cópias:



005

- 5 Digitalize o código de barras “Iniciar impressão”, mostrado abaixo.



^FF

Para este exemplo, serão impressas etiquetas com os números 1234567890 a 1234567894.

NOTA

- O campo de numeração irá aumentar em 1 a cada etiqueta impressa.
- A contagem será guardada na impressora, mesmo que a mesma seja desligada.
- Para repor a contagem para o número original, digitalize o código de barras “Inicializar dados de modelos”, mostrado abaixo.



^ID

Obtenha a última versão do P-touch Editor utilizando a ferramenta P-touch Update Software.

NOTA

- Transfira o P-touch Update Software a partir da página **Transferências** correspondente ao seu modelo no Brother support website em support.brother.com e instale no seu computador.
- Tem de estar ligado à Internet para iniciar o P-touch Update Software.
- Nas capturas de ecrã abaixo, "XX-XXXX" representa o nome do modelo da sua impressora.

Atualizar o software P-touch Editor

1 No Windows 10

Clique no botão **Iniciar** e, em seguida, selecione **[Brother P-touch] - [P-touch Update Software]**.

No Windows 8.1

Clique em **[Iniciar]/[Aplicações]** e, em seguida, clique em **[P-touch Update Software]**.

2 Clique no ícone **[Atualização do software do computador]**.

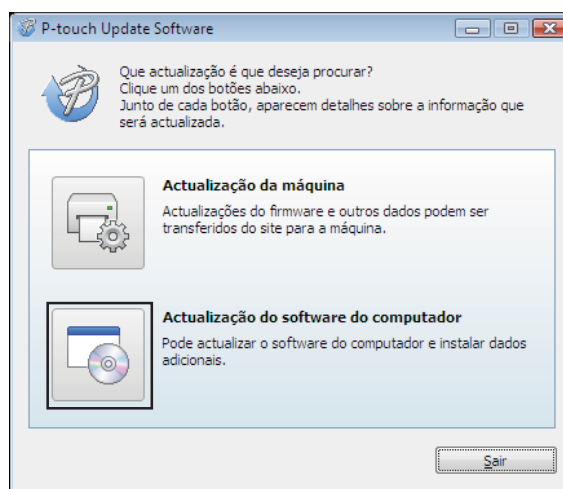

- 3 Selecione a sua impressora e idioma e, em seguida, selecione a caixa de verificação ao lado do P-touch Editor e clique em **[Instalar]**.

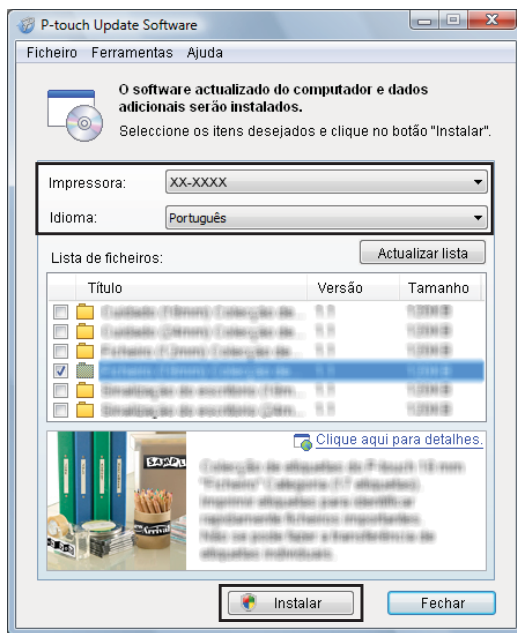

- 4 Aparece uma mensagem indicando que a instalação foi concluída.

Atualizar o firmware

- 1 Ligue a impressora e ligue o cabo USB.
- 2 **No Windows 10**
Clique no botão **Iniciar** e, em seguida, selecione [**Brother P-touch**] - [**P-touch Update Software**].
No Windows 8.1
Aceda a [**Iniciar**] e, em seguida, selecione [**P-touch Update Software**].
- 3 Clique no ícone [**Atualização da máquina**].

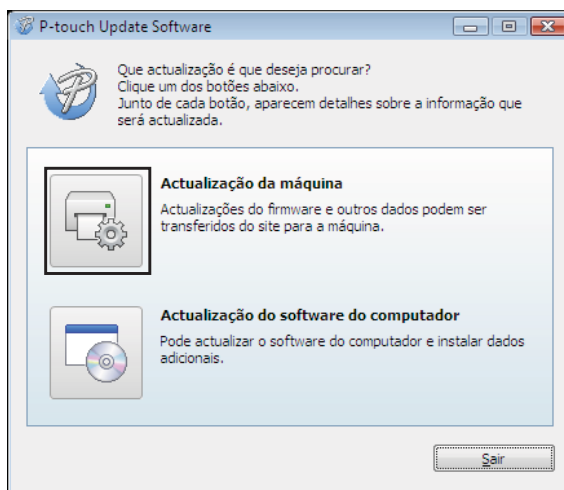

- 4 Selecione uma opção para [**Impressora**], certifique-se de que a mensagem [**A máquina está ligada corretamente.**] é apresentada e depois clique em [**OK**].

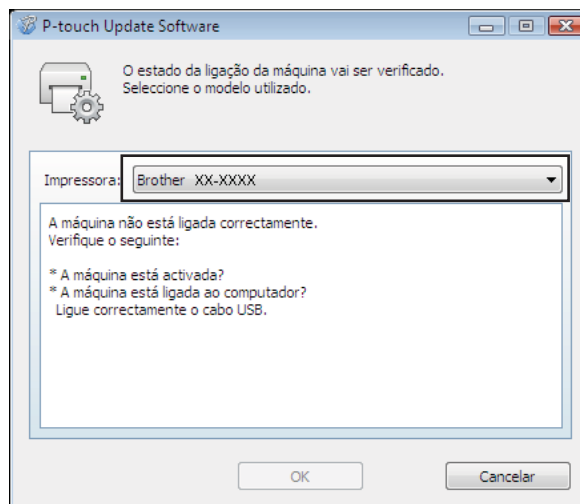

- 5 Selecione o idioma, marque a caixa de verificação junto ao firmware a atualizar e depois clique em [**Transferir**].



Não desligue a energia da impressora nem desligue o cabo enquanto os dados estiverem a ser transferidos.

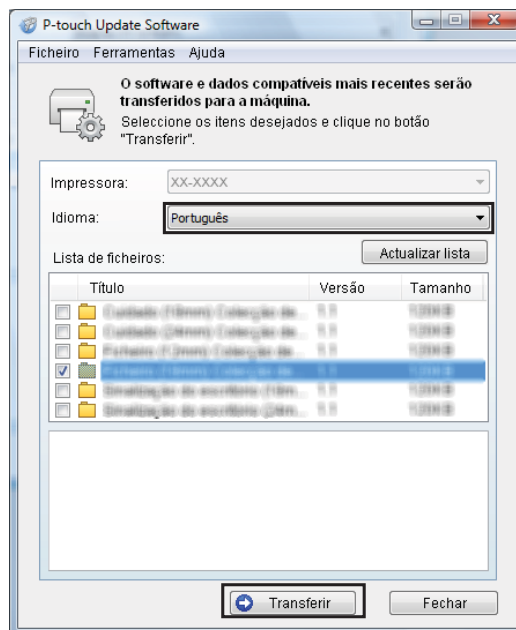

- 6 Verifique o conteúdo a atualizar e depois clique em **[Iniciar]** para começar a atualização.

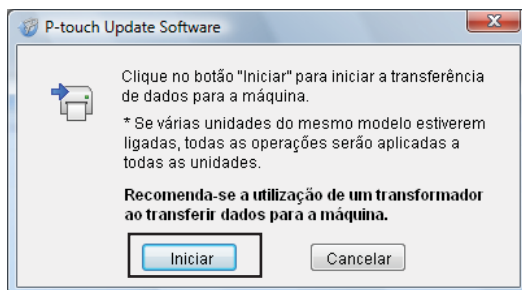

- 7 Este ecrã é apresentado no seu computador enquanto o software está a ser atualizado.

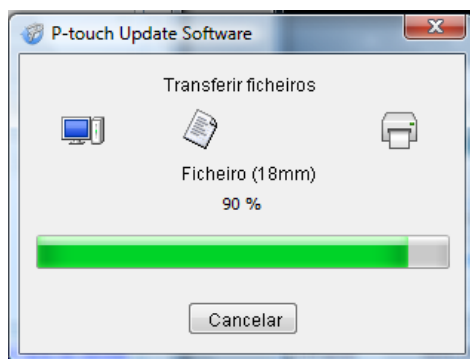

NOTA

Não desligue a impressora durante o processo de atualização.

- 8 Clique em **[OK]** para concluir a atualização.

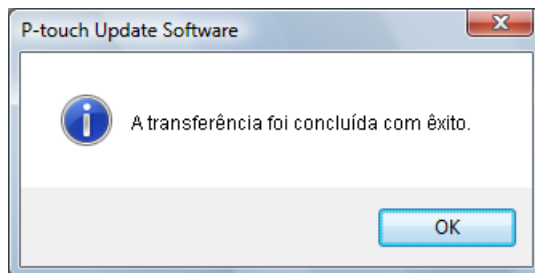

Impressão distribuída

Quando imprimir um grande número de etiquetas, a impressão pode ser distribuída por várias impressoras. Como a impressão é efetuada ao mesmo tempo, o tempo total de impressão pode ser reduzido.

NOTA

- A impressão pode ser distribuída a impressoras ligadas através de uma ligação de rede ou USB. Uma ligação de rede está disponível apenas nos modelos TD-2125N/2135N/2125NWB/2135NWB.
- O número de páginas a imprimir é automaticamente dividido entre as impressoras seleccionadas. Se o número especificado de páginas não puder ser dividido igualmente entre as impressoras, será dividido na ordem das impressoras indicadas na caixa de diálogo “Definições da impressão distribuída” quando as definições de impressão forem especificadas no passo 4.

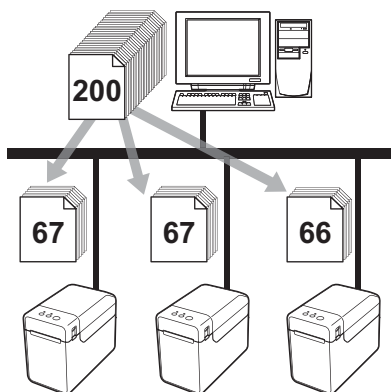

- 1 No menu [**Ficheiro**] do P-touch Editor, clique em [**Imprimir**].
- 2 Clique em [**Propriedades...**].

- 3 Selecione o separador **[Avançado]**, selecione a caixa de verificação **[Impressão distribuída]** e depois clique em **[Definições...]**.



- 4 Na caixa de diálogo **[Definições da impressão distribuída]**, selecione as impressoras a utilizar para a impressão distribuída.

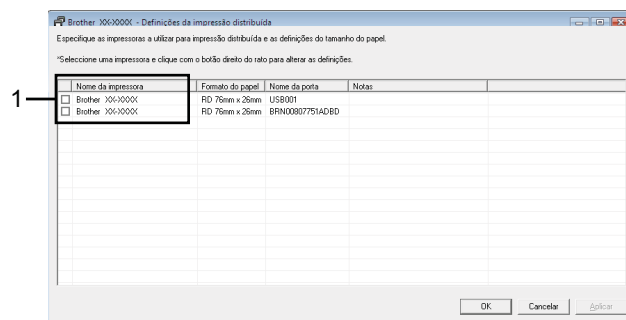

- 1 Selecione a caixa de verificação ao lado de **[Nome da impressora]** a utilizar para a impressão distribuída.

5 Especifique o tamanho da etiqueta a utilizar para a impressão.

A. Se for selecionada só uma impressora.

Na caixa de diálogo do passo 4, selecione a impressora cuja definição será especificada, depois faça duplo clique ou clique com o botão direito do rato sobre ela e clique em [Definições]. Na lista pendente [Formato do papel], selecione o tamanho da etiqueta.

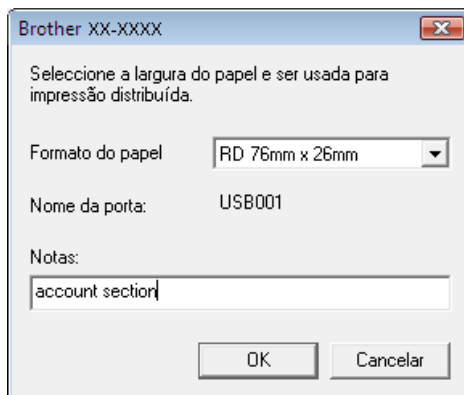

NOTA

- A informação a apresentar na caixa de diálogo do passo 4 pode ser introduzida na caixa de texto [Notas].
- Se selecionar [* Qualquer papel] na lista pendente [Formato do papel], todas as impressoras distribuídas selecionadas irão imprimir, independentemente do tamanho de etiqueta carregado.

B. Se forem selecionadas várias impressoras.

Na caixa de diálogo do passo 4, selecione as impressoras cujas definições serão especificadas, clique com o botão direito do rato sobre elas e clique em [Definições]. Na lista pendente [Formato do papel], selecione o tamanho da etiqueta. A mesma definição de tamanho da etiqueta é aplicada a todas as impressoras selecionadas.

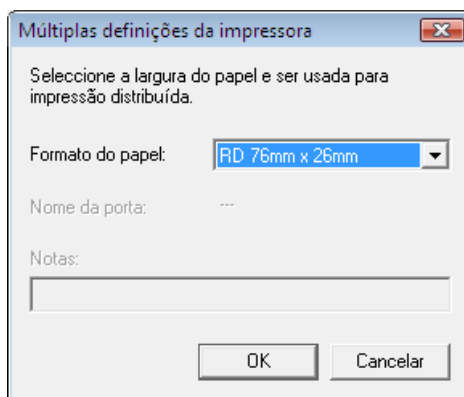

NOTA

- As definições por baixo de [None da porta] e [Notas] não estão disponíveis.
- Se selecionar [* Qualquer papel] na lista pendente [Formato do papel], todas as impressoras distribuídas selecionadas irão imprimir, independentemente do tamanho de etiqueta carregado.

- 6 Clique em **[OK]** para fechar a janela de definição do tamanho da etiqueta.
- 7 Clique em **[OK]** para fechar a janela **[Definições da impressão distribuída]**. A configuração está concluída.
- 8 Clique em **[OK]** para iniciar a impressão distribuída.

NOTA

Recomendamos que efetue um teste de ligação para o seu ambiente de funcionamento. Para obter mais informações, contacte um agente autorizado.

Procedimento geral para a função do P-touch Template

O procedimento geral para usar a função do P-touch Template é descrito abaixo.

Para obter mais informações sobre como especificar as diversas definições, consulte *Imprimir etiquetas usando o P-touch Template*.

Antes de ligar o leitor de código de barras a esta impressora, certifique-se de que especifica as definições do leitor de código de barras e as definições na ferramenta P-touch Template Settings indicadas durante a preparação. Para obter instruções detalhadas, consulte *Preparação*.

- 1 Use o P-touch Editor para criar um modelo e depois transfira-o para a impressora.
- 2 Ligue o leitor de código de barras à impressora.
- 3 Digitalize o código de barras “Comando do P-touch Template”.
Isto permite que as definições sejam especificadas ou limpa as definições anteriores.
- 4 Digitalize o código de barras “Definições básicas”.
Especifique o número de cópias a imprimir.
- 5 Especifique as definições apropriadas (A, B ou C).

A. Impressão de modelos predefinidos

- 1 Digitalize o código de barras “Número de modelo predefinido”.

B. Impressão de códigos de barras

- 1 Digitalize o código de barras “Selecionar modelo” e depois os códigos de barras em “Para introduzir números”.
- 2 Digitalize o código de barras cujos dados vão ser utilizados ou copiados.
- 3 Digitalize o código de barras “Iniciar impressão”.

C. Impressão de etiquetas assistida por base de dados

- 1 Digitalize o código de barras “Selecionar modelo” e depois os códigos de barras em “Para introduzir números”.
 - 2 Digitalize o código de barras chave para os dados da base de dados a utilizar.
 - 3 Digitalize o código de barras “Delimitador”.
 - 4 Digitalize o código de barras “Iniciar impressão”.
- 6 A etiqueta especificada é impressa.

Lista de códigos de barras para especificar definições

Estes são os códigos de barras para especificar definições utilizados com *Imprimir etiquetas usando o P-touch Template*.

NOTA

- Quando utilizar os códigos de barras nesta lista, defina “Trigger for P-touch Template Printing” e “Command Prefix Character” para as predefinições na ferramenta P-touch Template Settings.
- Quando imprimir códigos de barras destinados a serem digitalizados para a impressão de etiquetas, imprima os códigos de barras com uma alta resolução.
- É possível que estes códigos de barras de amostra não possam ser digitalizados corretamente, em função da qualidade da sua impressão.

■ Comando do P-touch Template (Inicializar + começar a especificar definições)



Escia3^II

■ Definições básicas

Número de cópias ¹



^CN

■ Para introducir números ¹

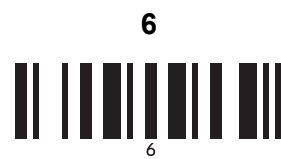

■ Número de modelo predefinido



Modelo predefinido 5



Modelo predefinido 6



Modelo predefinido 7



Modelo predefinido 8



Modelo predefinido 9



Modelo predefinido 10



■ Selecionar modelo



■ Número de cópias serializadas



■ Delimitador



■ Inicializar dados de modelos



■ Iniciar impressão



¹ São utilizados ao especificar o número de cópias impressas e ao selecionar um número de modelo. Digitalize códigos de barras para especificar um número de três algarismos, como [0][0][7] ou [0][1][5]. A definição é automaticamente aplicada quando três algarismos tiverem sido especificados. Para alterar as definições, digitalize o código de barras “Número de cópias” mais uma vez ao alterar o número de cópias ou digitalize o código de barras “Selecionar modelo” outra vez ao alterar o número de modelos e depois digitalize os códigos de barras para o novo número de três algarismos.

brother