

# BRUKSANVISNING FÖR PROGRAMANVÄNDARE

## Etikettskrivare

TD-2020A

TD-2125N

TD-2135N

TD-2125NWB

TD-2135NWB

Innehållet i bruksanvisningen och produktspecifikationerna kan ändras utan föregående meddelande. Brother förbehåller sig rätten att göra ändringar utan föregående meddelande av specifikationer och material häri och är inte ansvarig för några skador (inklusive följdskador) som uppstår på grund av användande av materialet som presenteras, inklusive, men inte begränsat till, typografiska och andra fel som rör publikationerna. Skärmbilderna i den här bruksanvisningen har endast illustrativt syfte och kan se annorlunda ut beroende på operativsystem eller skrivarmodell.

Produktinformation och Vanliga frågor (FAQ) finns på [support.brother.com](http://support.brother.com).

# Inledning

Brother etikettskrivare (nedan kallad "skrivaren") är kompatibel med många programvaror från Windows, anpassade utskriftsprogram och mobila enheter.

Den här bruksanvisningen förklarar hur du använder P-touch Editor och andra programvaror från Brother.

## Viktig kommentar

---

- Innehållet i det här dokumentet och produktspecifikationerna kan ändras utan föregående meddelande.
- Brother förbehåller sig rätten att utan föregående meddelande göra ändringar i specifikationer och material häri och ska inte hållas ansvariga för eventuella skador (inklusive följdskador) som uppstår på grund av tillämpning av det material som presenteras, inklusive men inte begränsat till typografiska och andra fel som rör publikationerna.
- Skärmbilder i dokumentet kan se olika ut beroende på vilket operativsystem och vilken produktmodell du använder.
- Innan du använder skrivaren bör du läsa alla dokument som handlar om säkerhet och rätt användning som medföljer skrivaren.
- Den här skrivaren stöder Microsoft Windows 11.  
Alla funktioner i Windows 8.1 och Windows 10 är tillgängliga i Windows 11-miljön och fungerar på liknande sätt.

## Symboler som används i bruksanvisningen

---

Följande symboler används i den här bruksanvisningen.

	Den här symbolen visar att anvisningarna måste följas noggrant för att undvika skada på skrivaren eller att den fungerar felaktigt.
<b>OBS</b>	OBS tillhandahåller praktisk information för rätt eller effektivare skrivaranvändning.

## Varumärken

---

Alla varumärkesnamn och produktnamn som finns på Brother-produkterna, relaterade dokument och annat material är varumärken eller registrerade varumärken som tillhör respektive företag.

# Innehållsförteckning

<b>1</b>	<b>Installera och avinstallera P-touch Editor och P-touch Update Software</b>	<b>1</b>
	Installera P-touch Editor/P-touch Update Software .....	1
	Avinstallera P-touch Editor/P-touch Update Software/Printer Setting Tool .....	2
<b>2</b>	<b>Anpassa etiketter</b>	<b>3</b>
	Lägga till ett nytt pappersformat .....	3
	Distribuera pappersformat .....	6
	Distribuera pappersformat .....	6
<b>3</b>	<b>Skapa etiketter</b>	<b>7</b>
	Översikt över att skapa etiketter .....	7
	Från att skapa etiketter till utskrift .....	7
<b>4</b>	<b>Så här använder du P-touch Editor</b>	<b>11</b>
	Använda P-touch Editor .....	11
	Starta P-touch Editor .....	11
	Funktionslägen .....	12
	Använda P-touch Editor Hjälp .....	15
	Visa hjälpfilen för P-touch Editor .....	15
	Skriva ut hjälpfilen för P-touch Editor .....	17
	Skriva ut direkt från andra program .....	18
	Ställa in skrivardrivrutinen .....	18
	Skriva ut etiketter med skrivardrivrutinen (Windows) .....	20
<b>5</b>	<b>Så här använder du P-touch Transfer Manager och P-touch Library</b>	<b>21</b>
	Använda P-touch Transfer Manager .....	22
	Överföra etikettmallen till P-touch Transfer Manager .....	22
	Starta P-touch Transfer Manager .....	22
	Överför mallar eller andra data från datorn till skrivaren med USB .....	25
	Överföra mallarna till skrivaren via nätverk (endast TD-2125N/2135N/2125NWB/2135NWB) .....	29
	Säkerhetskopiera mallar eller andra data som sparats i skrivaren .....	31
	Ta bort alla data i skrivaren .....	32
	Använda P-touch Library .....	33
	Starta P-touch Library .....	33
	Öppna och redigera mallar .....	34
	Skriva ut mallar .....	35
	Söka efter mallar eller andra data .....	35
<b>6</b>	<b>Överföra etikettmallar med P-touch Transfer Express</b>	<b>37</b>
	Förbereda P-touch Transfer Express .....	38
	Överföra etikettmallen till P-touch Transfer Manager .....	38
	Spara etikettmallen som en överföringspaketfil (.pdz) .....	39
	Distribuera överföringspaketfilen (.pdz) och P-touch Transfer Express till användaren .....	41
	Överföra överföringspaketfilen (.pdz) till Brother-skrivaren .....	42

<b>7</b>	<b>Skriva ut listan med etikettmallar</b>	<b>45</b>
<b>8</b>	<b>Skriva ut etiketter med hjälp av P-touch Template</b>	<b>46</b>
	P-touch Template .....	46
	Förberedelse.....	47
	Ange inställningar i verktyget P-touch Template Settings .....	47
	Ange inställningar för streckodsläsaren.....	48
	Ansluta en streckodsläsare.....	49
	Förinställd mallutskrift.....	50
	Streckodsutskrift (kopiera) .....	52
	Databasassisterad etikettutskrift.....	54
	Utskrift med numreringsfunktion (serialiserat nummer) .....	57
	För textetiketter.....	57
	För streckodsetiketter .....	60
<b>9</b>	<b>Uppdatera P-touch Editor och firmware</b>	<b>63</b>
	Uppdatera programvaran för P-touch Editor.....	63
	Uppdatera firmware .....	65
<b>10</b>	<b>Skriva ut etiketter distribuerat på flera skrivare</b>	<b>68</b>
	Distribuerad utskrift.....	68
<b>A</b>	<b>Bilaga</b>	<b>72</b>
	Allmän rutin för P-touch-mallfunktionen.....	72
	Lista med streckkoder för att specificera inställningar .....	73

# Installera och avinstallera P-touch Editor och P-touch Update Software

Med hjälp av P-touch Editor kan du skapa mallar för olika designtyper. Se hjälpfilen för P-touch Editor för exempel på malldesign och mer information om att skapa, skriva ut och spara mallar.

## Installera P-touch Editor/P-touch Update Software

Mer information om att installera P-touch Editor och andra programvaror finns på Brother support webbsida på [support.brother.com](http://support.brother.com).



Vissa funktioner kan inte användas om skrivardrivrutinerna inte är installerade. Se *Bruksanvisningen* för mer information om att installera skrivardrivrutinen.

# Avinstallera P-touch Editor/P-touch Update Software/Printer Setting Tool

1

## OBS

- Utför endast den här proceduren om du inte längre behöver P-touch Update Software/Printer Setting Tool.
- "Printer Setting Tool" visas på engelska som [**Printer Setting Tool**] på Kontrollpanelen och har en genvägsikon.

### 1 För Windows 10

Öppna [**Kontrollpanelen**] - [**Program**] och sedan [**Program och funktioner**].  
Dialogrutan [**Avinstallera eller ändra ett program**] visas.

### För Windows 8.1

Öppna [**Start**]/[**Appar**] - [**Kontrollpanelen**], välj [**Program**] och öppna sedan [**Program och funktioner**].  
Dialogrutan [**Avinstallera eller ändra ett program**] visas.

- 2 Välj [**Brother P-touch Editor / Brother P-touch Update Software / Brother Printer Setting Tool**] och klicka på [**Avinstallera**].
- 3 Klicka på [**OK**].  
Avinstallationen startar. När programvaran har tagits bort från din dator visas dialogrutan [**Underhåll färdigt**].
- 4 Stäng dialogrutan [**Program och funktioner**].  
Brother P-touch Editor/Brother P-touch Update Software/Brother Printer Setting Tool har avinstallerats.

## Lägga till ett nytt pappersformat

Om du vill använda etiketter med en annan storlek än de som finns på listan [Pappersformat] i skrivardrivrutinen, måste du lägga till etikettformatet i skrivardrivrutinen. Utför det här med skrivardrivrutinen eller med Printer Setting Tool.

### 1 För Windows 10

Öppna [Kontrollpanelen] och sedan [Enheter och skrivare].

### För Windows 8.1

Öppna [Start]/[Appar] - [Kontrollpanelen], välj [Maskinvara och ljud] och öppna sedan [Enheter och skrivare].

### OBS

Mer information finns i Windows hjälpfunktion.

- 2 Högerklicka på skrivaren som du vill använda och välj sedan [Utskriftsinställningar]. Dialogrutan [Utskriftsinställningar för Brother XX-XXXX] visas. (XX-XXXX är modellnamnet för din skrivare.)
- 3 Klicka på [Inställning av pappersformat].

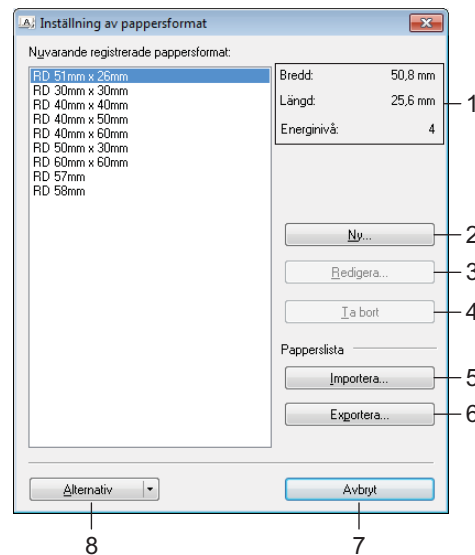

### 1 Aktuella inställningar

De aktuella inställningarna för det valda pappersformatet visas.

### 2 Ny

Om du klickar på den här knappen visas dialogrutan [Ny] där du kan registrera ett nytt pappersformat.



Registrera inte ett pappersformat om det redan finns i listan.

Använd papper med samma format som ett redan registrerat format genom att välja nödvändig storlek på listan [**Nuvarande registrerade pappersformat**] i dialogrutan [**Inställning av pappersformat**] och ändra inställningarna i dialogrutan [**Redigera**].

### 3 Redigera

Ändrar inställningarna för det valda pappersformatet.

Spara de nya inställningarna till det valda pappersformatet genom att klicka på [**Skriv över**]. Lägg till ett pappersformat med de nya inställningarna genom att ändra namnet i lagrat [**Pappersformatnamn**] och klicka sedan på [**Lägg till**].

Det går inte att redigera förinställda format av mediarullar.

### 4 Ta bort

Raderar det valda pappersformatet. Ett raderat pappersformat kan inte återställas.

### 5 Importera

Läser in textfilen innehåller inställningarna för pappersformat och använder dem för att byta ut innehållet i listan [**Nuvarande registrerade pappersformat**].



När listan är importerad byts hela innehållet på listan [**Nuvarande registrerade pappersformat**] ut mot de importerade pappersformaten.

### 6 Exportera

Exporterar pappersformaten i listan [**Nuvarande registrerade pappersformat**] till en fil. De exporterade formaten kan sedan distribueras till andra datorer. Mer information finns i *Distribuera pappersformat* på sidan 6.

### 7 Stäng

Avslutar [**Inställning av pappersformat**], och återgår till huvudfönstret för "Printer Setting Tool".

### 8 Alternativ

Klicka på knappen ▼ och välj sedan en åtgärd.

Klicka på [**Registrera pappersstorleken i skrivaren**] om du vill registrera inställningarna för det valda pappersformatet i skrivaren.

Klicka på [**Spara i kommandofil**] om du vill exportera pappersinställningarna som en kommandofil. (Filnamnställägget är ".bin".)

## OBS

- När pappersformatet är registrerat i skrivaren och du klickar på [**Stäng**] öppnas dialogrutan [**Inställning av pappersformat**] och pappersstorleken har nu lagts till på listan [**Nuvarande registrerade pappersformat**]. Avsluta programmet om det körs och starta sedan om den så att det nya pappersformatet visas på listan.
- Om följande funktioner används kan du enkelt tillämpa deras inställningar på skrivaren.
  - Masslagringsfunktionen
  - Bluetooth (Pushprofil för objekt (OPP))
  - Wi-Fi® (File Transfer Profile (FTP))



**!** Dessa inställningskommandon är enbart avsedda för tillämpning av inställningar på en skrivare. Kommandona kan inte importeras till **[Inställning av pappersformat]**.

- 4 Klicka på **[Ny]**. Dialogrutan **[Ny]** visas.

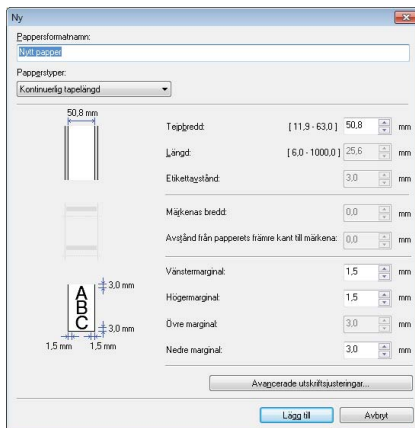

- 5 Klicka på **[Avancerade utskriftsjusteringar]** för att ange nödvändiga inställningar för varje pappersstorlek. Det går att justera utskriftsläget under "Punktjustering av utskriftsreferens".

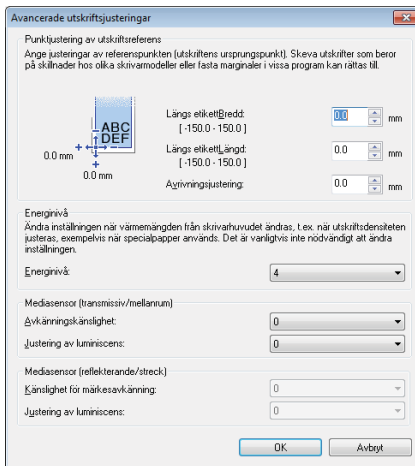

- 6 Det går att välja svärtningsgrad i rullgardinsmenyn "Energinivå".
- 7 Skriv in inställningarna för det papper du använder och klicka sedan på **[Lägg till]**. Ett nytt pappersformat skapas.
- 8 Klicka på **[Avsluta]**.

**OBS**

När dialogrutan **[Inställning av pappersformat]** visas igen, visas det tillagda pappersformatet i listan **[Nuvarande registrerade pappersformat]**. Om applikationen körs avslutar du den och startar den igen för att det nya pappersformatet ska visas i listan **[Nuvarande registrerade pappersformat]**.

## Distribuera pappersformat

Pappersformaten som exporteras från listan [**Nuvarande registrerade pappersformat**] kan distribueras till andra datorer.

2

### Distribuera pappersformat

---

Distribuera pappersformat till andra datorer genom att säkerställa att skrivardrivrutinen är installerad på dem.

- 1 Klicka på "**Inställning av pappersformat**" på avsändarens dator, ange pappersformaten som du vill distribuera i dialogrutan "**Inställning av pappersformat**" och klicka sedan på [**Exportera**].  
Följande filer skapas:  
TD-2020A: bst202ed.txt, bst202ed.ptd, pdt3335.bin  
TD-2125N: bst212ned.txt, bst212ned.ptd, pdt4535.bin  
TD-2135N: bst213ned.txt, bst213ned.ptd, pdt4735.bin  
TD-2125NWB: bst212nwbed.txt, bst212nwbed.ptd, pdt4635.bin  
TD-2135NWB: bst213nwbed.txt, bst213nwbed.ptd, pdt4835.bin
- 2 Spara .txt-filen som skapades i steg 1 på valfri plats i mottagarens dator.
- 3 Klicka på "**Inställning av pappersformat**" på mottagarens dator och klicka sedan på [**Importera**].  
Aktuella pappersformaten byts ut mot de importerade.

## Översikt över att skapa etiketter

Det här avsnittet beskriver det allmänna tillvägagångssättet att skapa etiketter med skrivaren. Se hjälppilerna i P-touch Editor för stegvisa anvisningar.

### Från att skapa etiketter till utskrift

Det går att skapa många olika etikettyper med P-touch Editor. Här är några exempel på etikettdesign:

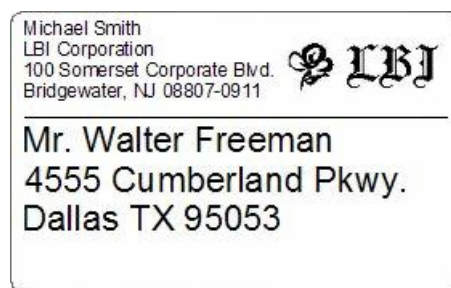

LBI	
Department	Planning Dept.
Serial No.	0011154
Device No.	E6200-A4C

- 1 Installera rätt mediarulle för etikettypen som du vill skapa.

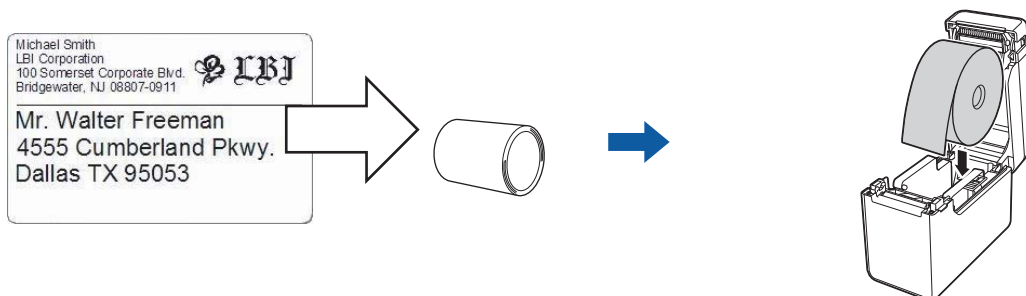

Mer information finns i *Bruksanvisning*.

- 2 Skapa och skriv ut etiketterna. Se översikten *Skapa och skriva ut etiketter*.

### OBS

Skriv ut etiketten som du har skapat genom att först överföra den till skrivaren med P-touch Transfer Manager enligt bilden.

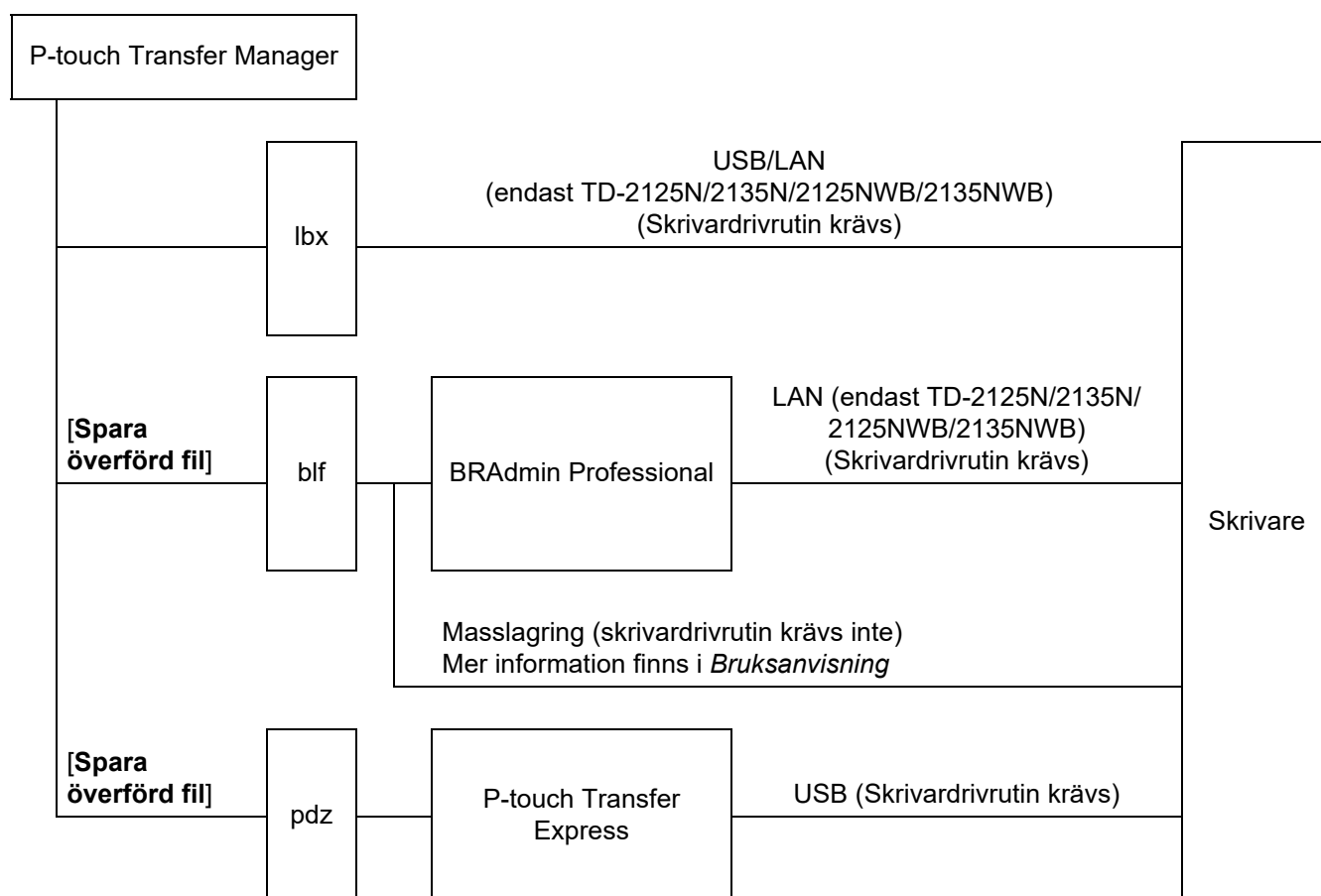

3 Skapa och skriva ut etiketter.

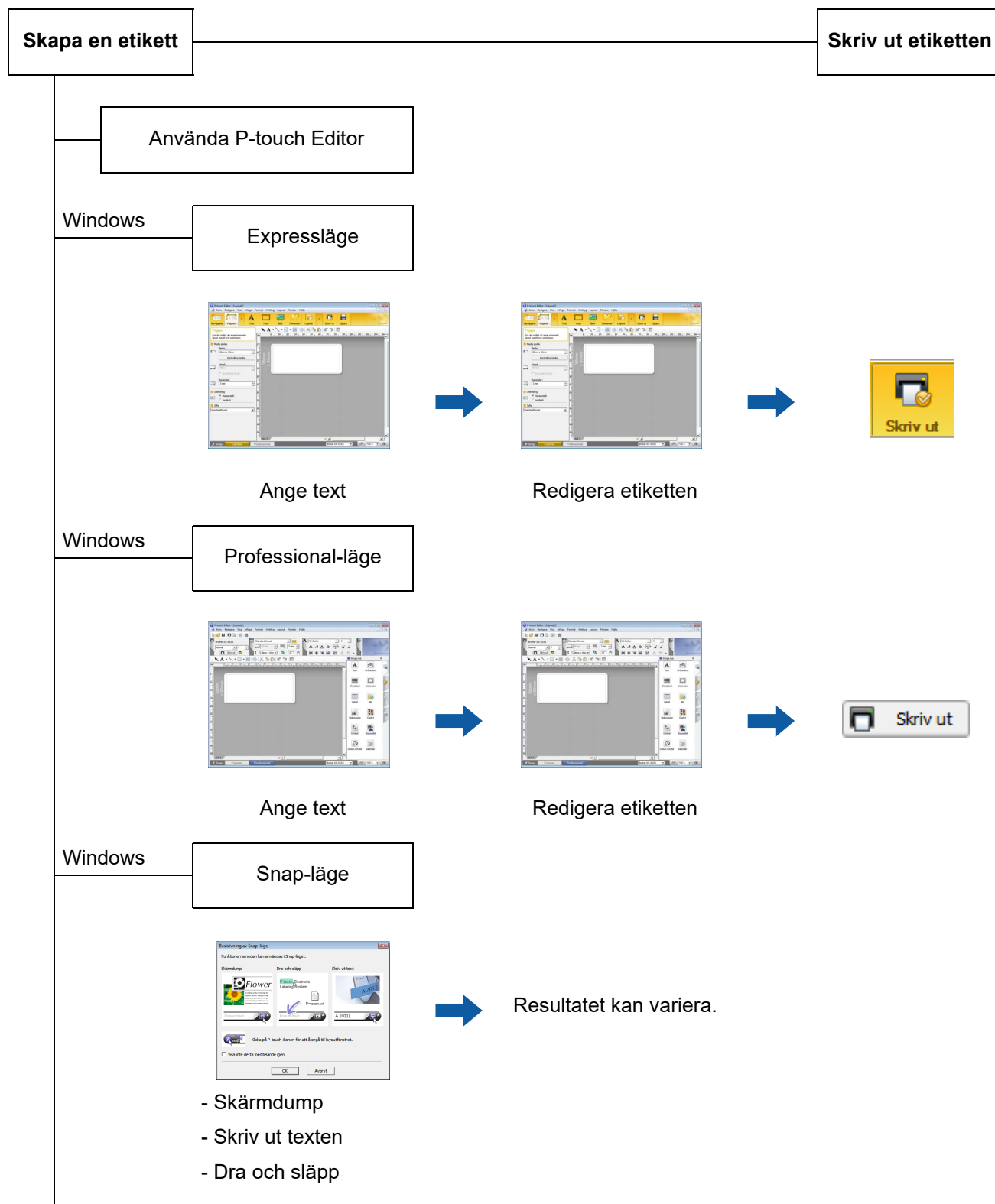

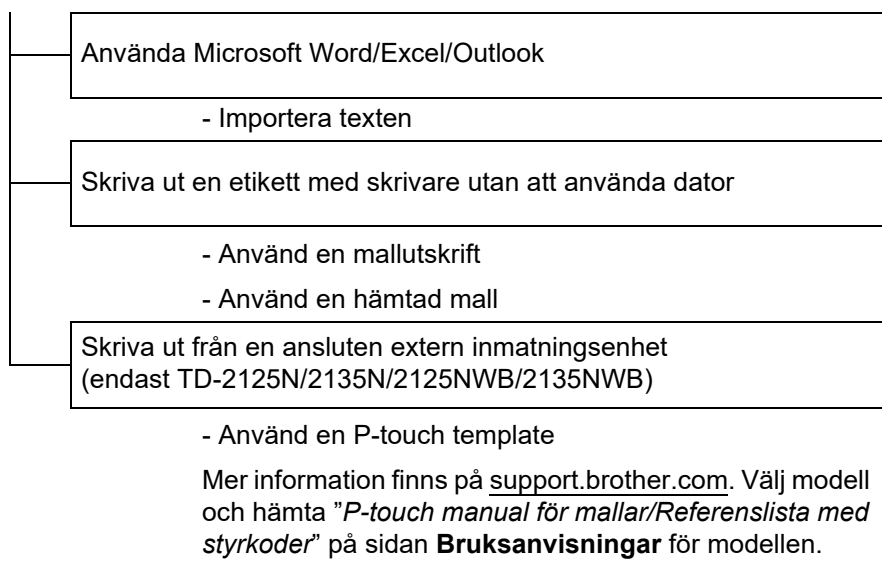

Följ noggrant stegen för datorns operativsystem. Observera att XX-XXXX på skärmbilderna motsvarar skrivarens modellnamn.

Hämta de senaste drivrutinerna och programvarorna från Brother support webbsida på [support.brother.com](http://support.brother.com).

## Använda P-touch Editor

### Starta P-touch Editor

---

- 1 **För Windows 10**  
Klicka på **Start**-knappen och välj sedan [**Brother P-touch**] - [**P-touch Editor**].  
**För Windows 8.1**  
Öppna [**Start**]/[**Appar**] och välj sedan [**P-touch Editor**].
- 2 När P-touch Editor startar väljer du om du vill skapa en ny layout eller om du vill öppna en befintlig.
- 3 Välj ett av alternativen som visas:
  - 1 Skapa en ny layout genom att klicka på [**Ny layout**] och sedan på [→].
  - 2 Skapa en ny layout från en förinställd layout genom att välja en kategoriknapp och sedan klicka på [→].
  - 3 Ansluta en förinställd layout till en databas genom att markera kryssrutan intill [**Anslut databas**].
  - 4 Klicka på [**Öppna**] om du vill öppna en befintlig layout.
  - 5 Öppna programmet som skapar etiketter för hantering av elektrisk utrustning genom att klicka på [**Guide för kabeletiketter**] och klicka sedan på [→].

### OBS

---

Om du valde att skapa genvägar under installationen kan du även öppna P-touch Editor från genvägarna.

- Genvägsikon på skrivbordet: dubbelklicka om du vill starta P-touch Editor
  - Genvägsikon i snabbstartsfältet: klicka om du vill starta P-touch Editor
-

## Funktionslägen

P-touch Editor har tre olika funktionslägen: **[Express]**-läge, **[Professional]**-läge och **[Snap]**-läge. Du kan enkelt växla mellan lägena genom att använda knapparna för lägesval.

### ■ **[Express]**-läge

I det här läget kan du snabbt och enkelt välja att skapa mallar som inkluderar text och bilder. Skärmen **[Express]**-läge förklaras nedan.

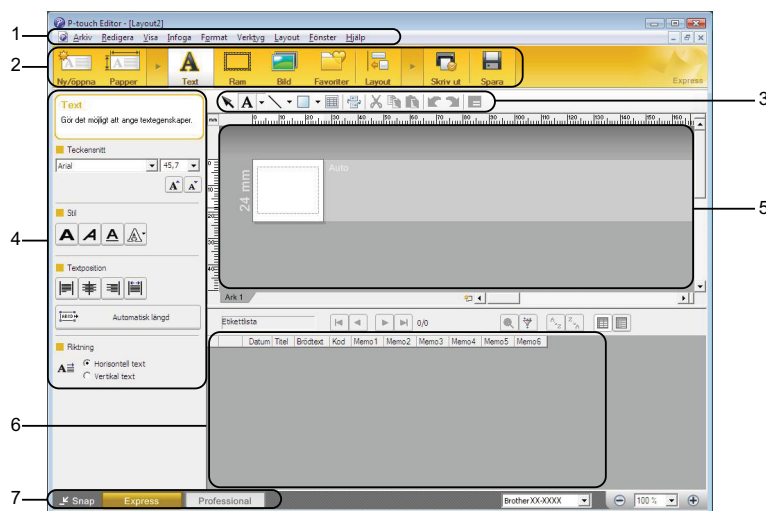

#### 1 Menyrad

Ger tillgång till alla tillgängliga kommandon. De är grupperade under olika menytitlar ([Arkiv], [Redigera], [Visa] och [Infoga] osv.) enligt sina funktioner.

#### 2 Kommandorad

Ger tillgång till vanligen använda kommandon som [Ny/öppna], [Papper], [Text], [Ram], [Bild] osv.

#### 3 Verktygsfältet Rita/Redigera

Innehåller verktyg för att välja objekt, lägga till text, rita grafik osv.

#### 4 Egenskapsrad

Låter dig redigera egenskaperna för text, grafik osv.

#### 5 Mallfönster

Ger en yta där du skapa eller redigera dina mallar.

#### 6 Databasfönster

Visar en ansluten databas.

#### 7 Knappar för lägesval

Låter dig växla till ett annat funktionsläge.

## OBS

- Du kan visa eller dölja olika verktygsfält och fönster med kommandona på menyn [Visa].
- Mer information om att använda läget **[Express]** finns i hjälppilen till P-touch Editor.



Så här använder du P-touch Editor

## ■ [Professional]-läge

I det här läget kan du skapa mallar med ett stor mängd avancerade verktyg och alternativ. Skärmen [Professional]-läge förklaras nedan.

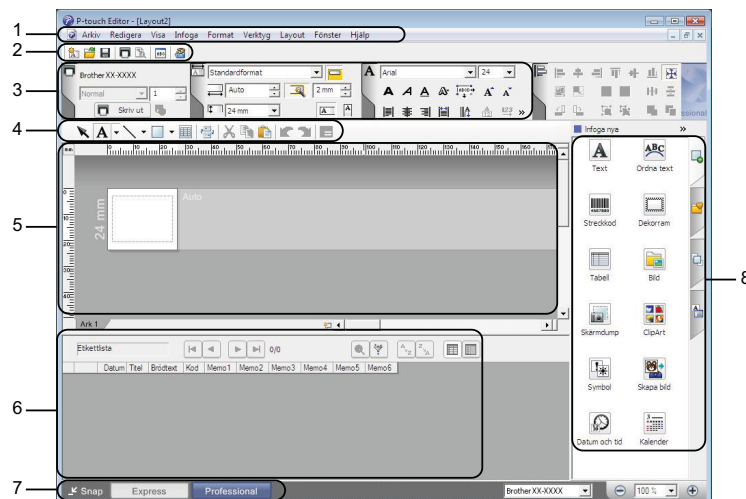

### 1 Menyrad

Ger tillgång till alla tillgängliga kommandon. De är grupperade under olika menytitlar ([Arkiv], [Redigera], [Visa] och [Infoga] osv.) enligt sina funktioner.

### 2 Standardverktygsfältet

Ger tillgång till vanligen använda kommandon som Ny layout, Öppna, Spara, Skriv ut osv.

### 3 Egenskspspalett

Ger tillgång till paletterna Skriv ut, Papper, Text och Layout. Klicka i vänsterkanten på varje palett för att visa/dölja tillgängliga egenskaper.

### 4 Verktygsfältet Rita/Redigera

Innehåller verktyg för att välja objekt, lägga till text, rita grafik osv.

### 5 Mallfönster

Ger en yta där du skapa eller redigera dina mallar.

### 6 Databasfönster

Visar en ansluten databas.

### 7 Knappar för lägesval

Låter dig växla till ett annat funktionsläge.

### 8 Sidoruta

Ger tillgång till olika flikar där du kan infoga och formatera text, streckkoder, tabeller osv. och ändra objektens ordning för att skapa en mall eller ange avancerade inställningar.

## OBS

- Du kan visa eller dölja olika verktygsfält och fönster med kommandona på menyn [Visa].
- Mer information om att använda läget [Professional] finns i hjälpfilen till P-touch Editor.

## ■ [Snap]-läge

I det här läget kan du ta en skärmbild av hela eller delar av datorskärmen och skriva ut den som en bild eller spara den för framtida användning.

- 1 Klicka på knappen för att välja [Snap]-läget. Dialogrutan [Beskrivning av Snap-läge] visas.

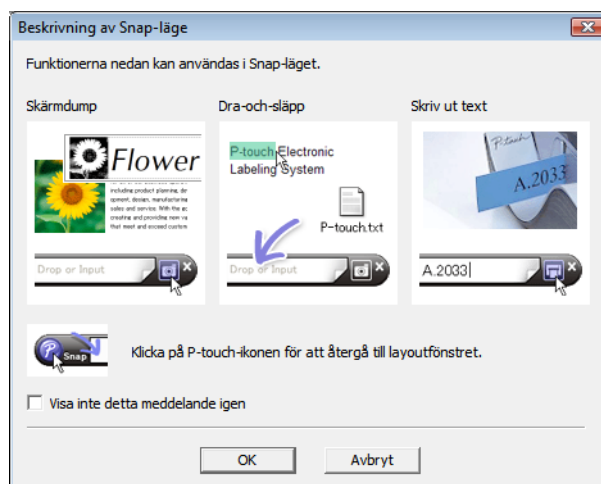

- 2 Klicka på [OK]. Paletten för [Snap]-läget visas.



## OBS

- Om du väljer kryssrutan [Visa inte detta meddelande igen] i dialogrutan [Beskrivning av Snap-läge] kan du gå direkt till [Snap]-läget nästa gång utan att visa dialogrutan.
- **För Windows 10**  
Det går även att starta P-touch Editor i läget [Snap] genom att klicka på Start-menyn [Brother P-touch] [P-touch Editor (Snap läge)].
- **För Windows 8.1**  
Du kan också starta P-touch Editor i [Snap]-läge genom att klicka på [P-touch Editor (Snap-läge)] på skärmen [Start]/[Appar].
- Mer information om att använda läget [Snap] finns i hjälppilen till P-touch Editor.

Så här använder du P-touch Editor

# Använda P-touch Editor Hjälp

## Visa hjälpfilen för P-touch Editor

---

I det här avsnittet förklaras hur du använder hjälpfilen för P-touch Editor.

### Starta från Startmenyn

#### För Windows 10

Klicka på **Start**-knappen och välj sedan **[Brother P-touch] - [P-touch Editor Hjälp]**.

#### För Windows 8.1

Öppna **[Start]/[Appar]** och välj sedan **[P-touch Editor Hjälp]**.

Så här använder du P-touch Editor

## Starta från P-touch Editor

### ■ I [Express]-läget eller [Professional]-läget:

Klicka på menyn [Hjälp] och välj sedan [P-touch Editor Hjälp].

#### [Express]-läge

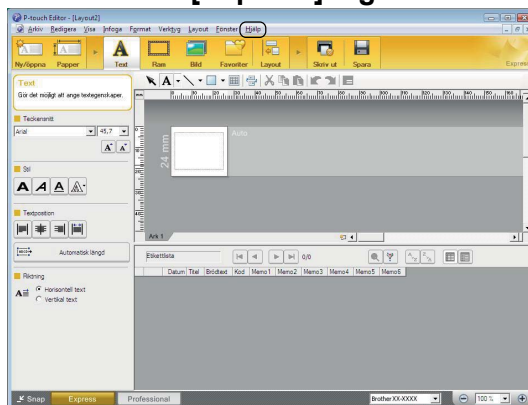

#### [Professional]-läge

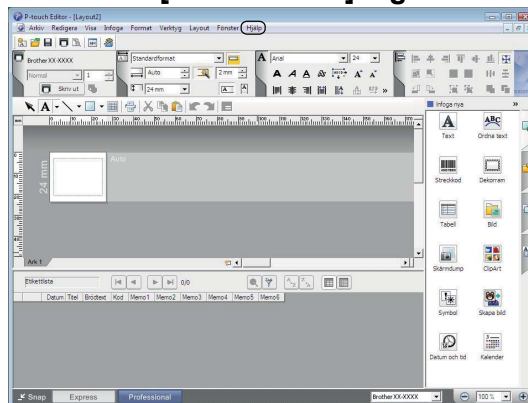

### ■ I [Snap]-läget:

Placera muspekaren i paletten för [Snap]-läget så att pekaren med fyra pilar ("flyttpekaren") visas, högerklicka och välj sedan [P-touch Editor hjälp].

#### [Snap]-läge

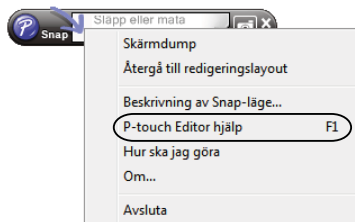

## OBS

Du kan också öppna hjälpfilen för P-touch Editor genom att trycka på tangenten [F1].

## Skriva ut hjälpfilen för P-touch Editor

---

Du kan skriva ut avsnitt från hjälpfilen P-touch Editor för att använda som referens.

- 1 Under fliken **[Innehåll]** väljer du innehållet du vill skriva ut.
- 2 Klicka på **[Skriv ut]** i verktygsfältet.
- 3 Välj vilka avsnitt du vill skriva ut och klicka på **[OK]**.

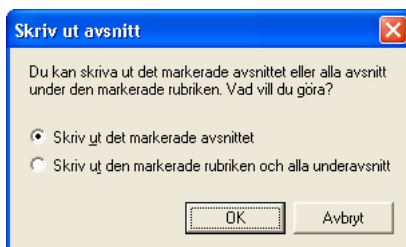

- 4 Välj Skrivare och klicka på **[Skriv ut]**.

### OBS

---

Välj en vanlig skrivare som stöder vanliga pappersformat, t.ex. A4 eller Letter.

---

## Skriva ut direkt från andra program

Du kan använda skrivaren för att skriva ut direkt från de flesta Windows-program genom att installera skrivardrivrutinen.



Programvaran måste tillåta att ställa in nödvändig etikettstorlek för att skriva ut etiketter med den här skrivaren.

## Ställa in skrivardrivrutinen

4

Följ noggrant stegen för datorns operativsystem. Observera att XX-XXXX på skärmbilderna motsvarar skrivarens modellnamn.

### 1 För Windows 10

Öppna [Kontrollpanelen] och sedan [Enheter och skrivare].

### För Windows 8.1

Öppna [Appar] och välj [Kontrollpanelen] och öppna sedan [Maskinvara och ljud] och välj [Enheter och skrivare].

## OBS

Mer information finns i Windows hjälpfunktion.

### 2 För Windows 10/Windows 8.1

Högerklicka på skrivaren som du vill använda och välj sedan [Utskriftsinställningar].

Dialogrutan [Utskriftsinställningar för Brother XX-XXXX] visas.

### 3 Ange inställningarna för varje alternativ och klicka på [OK].

#### ■ Fliken [Grundinställning]

Pappersformatet kan väljas.

Om det pappersformat som ska användas inte finns med i listan [Pappersformat] kan ett nytt pappersformat läggas till. Mer information finns i *Lägga till ett nytt pappersformat* på sidan 3.

Välj sedan pappersformat från listan [Pappersformat].

Så här använder du P-touch Editor

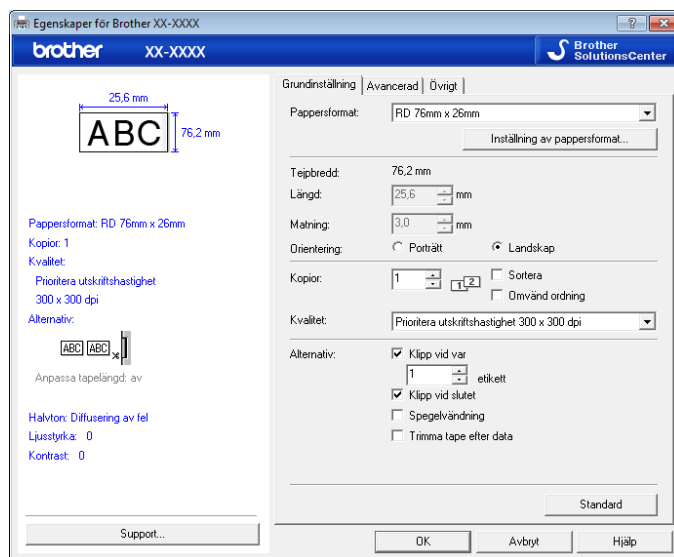

Dialogrutan som visas varierar beroende på vilken modell som används.

#### ■ Fliken **[Avancerad]**

Inställningar för **[Halvton]**, **[Ljustyrka]** och **[Kontrast]** kan anges från den här fliken.

Anpassa etikettstorleken för kontinuerlig tape genom att klicka på **[Inställningar]** för att öppna en dialogruta och ange sedan nödvändiga inställningar.

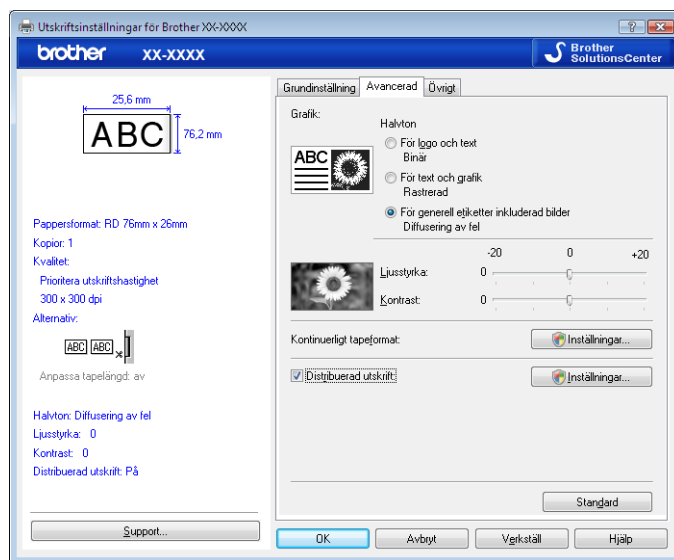

## OBS

Information om distribuerad utskrift finns i *Skriver ut etiketter distribuerat på flera skrivare* på sidan 68.

#### 4 Stäng fönstret **[Enheter och skrivare]**.

## Skriva ut etiketter med skrivardrivrutinen (Windows)

---

- 1 Anslut skrivaren till en dator.
- 2 Öppna dokumentet du vill skriva ut.
- 3 Välj skrivarkommandot i ditt program.
- 4 Välj din skrivare och klicka sedan på knappen för skrivarens egenskaper eller inställningar. Fönstret för skrivardrivrutinen visas.
- 5 Ändra vid behov inställningarna för skrivardrivrutinerna.
- 6 Klicka på **OK**.
- 7 Slutför utskriftsåtgärden.



## Så här använder du P-touch Transfer Manager och P-touch Library

### P-touch Transfer Manager

Det här programmet gör det möjligt att överföra mallar och andra data till skrivaren och spara säkerhetskopior av data på datorn.

Efter att du har använt P-touch Transfer Manager för att överföra data till skrivaren, använder du P-touch Template för att skicka textdata till skrivaren för infogning i mallen och utskrift. Mer information om P-touch Template finns i *Skriva ut etiketter med hjälp av P-touch Template* (sidan 46) och hämta ”P-touch manual för mallar/Referenslista med styrkoder” (endast på engelska) på Brother support webbsida: [support.brother.com](http://support.brother.com) [**Select your region/country**] (Välj din region/ditt land) - Välj produkten - [**Bruksanvisningar**]

TD-2125N/2135N/2125NWB/2135NWB: Med dessa skrivarmodeller går det även att överföra mallar över nätverket genom att använda P-touch Transfer Manager eller BRAdmin Professional. Det går att hämta BRAdmin Professional på Brother support webbsida: [support.brother.com](http://support.brother.com).

### P-touch Library

Det här programmet gör det möjligt att använda datorn till att hantera P-touch Template och annan data. Du kan använda P-touch Library för att skriva ut mallar.

## Använda P-touch Transfer Manager

Om du vill använda P-touch Transfer Manager måste etikettmallarna som skapats i P-touch Editor först överföras till P-touch Transfer Manager.

### Överföra etikettmallen till P-touch Transfer Manager

---

- 1 Skapa etikettlayouten du vill använda som mall med P-touch Editor och välj sedan [**Arkiv**] - [**Spara som**] i menyn för att spara den som en mallfil (\*.ltx).
- 2 Klicka på [**Arkiv**] - [**Överför mall**] - [**Överför**].

### Starta P-touch Transfer Manager

---

#### För Windows 10

Klicka på **Start**-knappen och välj sedan [**Brother P-touch**] - [**P-touch Transfer Manager**].

#### För Windows 8.1

Öppna [**Start**]/[**Appar**] och klicka sedan [**P-touch Transfer Manager**].

När P-touch Transfer Manager startar visas huvudfönstret.

### OBS

---

Du kan också starta P-touch Transfer Manager från P-touch Editor.

Klicka på [**Arkiv**] - [**Överför mall**].

---

Så här använder du P-touch Transfer Manager och P-touch Library

## Huvudfönster

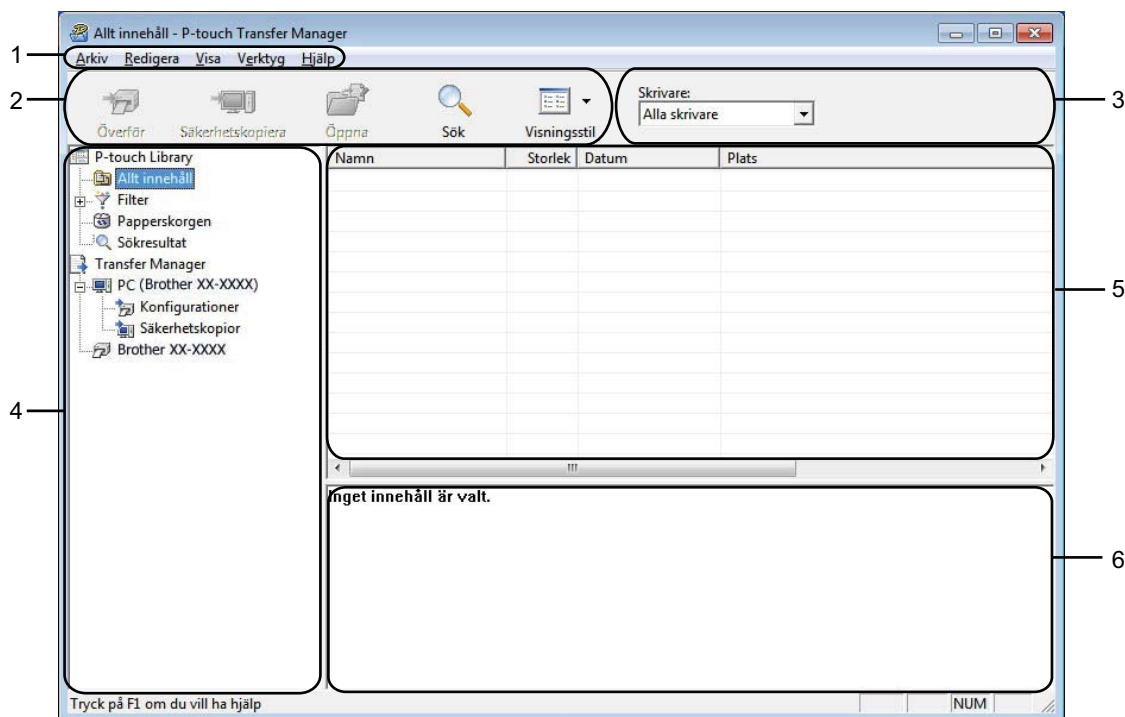

### 1 Menyrad

Ger tillgång till olika kommandon som är grupperade under olika menytitlar ([Arkiv], [Redigera], [Visa], [Verktyg] och [Hjälp]) enligt sina funktioner.

### 2 Verktögsfält

Ger tillgång till kommandon som används ofta.

### 3 Välj skrivare

Här väljer du vilken skrivare som data ska överföras till. När du har valt en skrivare visas bara sådana data som kan skickas till den valda skrivaren i datalistan.

### 4 Mapplista

Visar en lista över mappar och skrivare. När du har valt en mapp visas mallarna i vald mapp i mall-listan. Om du har valt en skrivare visas aktuella mallar och andra data som lagrats i skrivaren.

### 5 Mall-lista





Visar en lista över mallar i vald mapp.

### 6 Förhandsgranskning

Visar en förhandsgranskning av mallarna i mall-listan.

Så här använder du P-touch Transfer Manager och P-touch Library

## Beskrivning av ikonerna i verktygsfältet

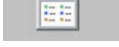
Ikon	Knappnamn	Funktion
	<b>Överför</b> (endast för P-touch Transfer Manager)	Överför mallar och andra data från datorn till skrivaren (även nätverksanslutning till TD-2125N/2135N/2125NWB/2135NWB stöds).
	<b>Säkerhetskopiera</b> (endast för P-touch Transfer Manager)	Hämtar mallar och andra data som sparats i skrivaren och sparar informationen på datorn (även nätverksanslutning till TD-2125N/2135N/2125NWB/2135NWB stöds).
	<b>Öppna</b>	Öppnar vald mall.
	<b>Skriv ut</b> (endast för P-touch Library)	Skriver ut den valda etikettmallen med skrivaren.
	<b>Sök</b>	Låter dig söka efter mallar eller andra data som registrerats i P-touch Library.
	<b>Visningsstil</b>	Ändrar hur filerna visas.

## Överför mallar eller andra data från datorn till skrivaren med USB

Använd följande procedur för att föra över mallar från datorn till skrivaren.



Följ instruktionerna när skrivaren är ansluten till datorn med USB.

- 1 Anslut datorn och skrivaren med USB och slå på skrivaren.  
Skrivarmodellens namn visas i mappvyn.  
Om du har valt en skrivare i mappvyn, visas aktuella mallar och andra data som lagrats i skrivaren.
- 2 Välj skrivaren som du vill överföra mallen eller andra data till.

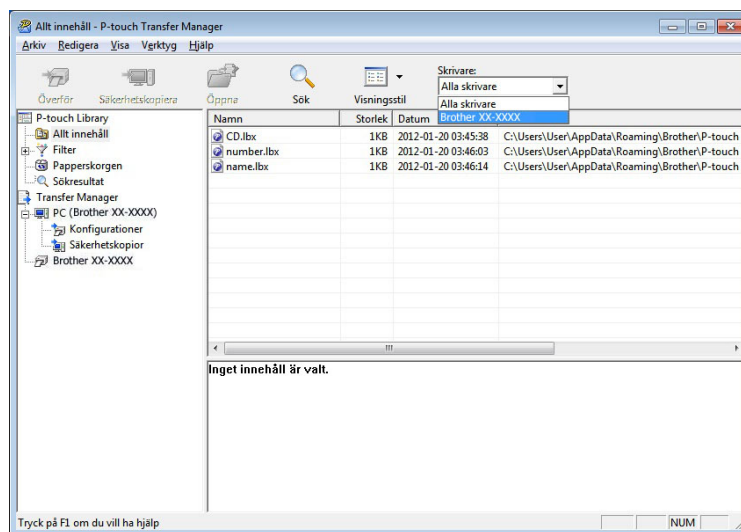

### OBS

Innan du för över data bör du kontrollera att datorn och skrivaren är korrekt anslutna med en USB-kabel och att skrivaren är igång.

Så här använder du P-touch Transfer Manager och P-touch Library

- Högerklicka på mappen **[Konfigurationer]**, välj **[Ny]** och skapa sedan en ny mapp.

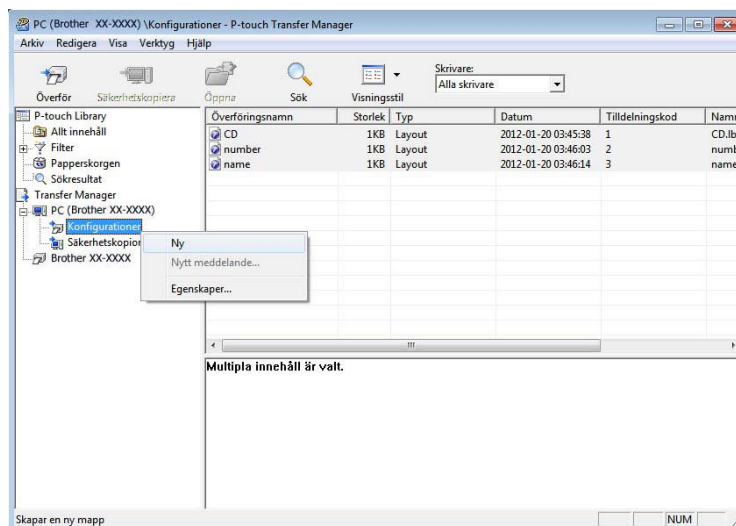

I exemplet ovan skapas mappen **[Transfer]**.

- Dra mallen eller andra data som du vill överföra och placera informationen i den nya mappen.

Du kan visa mallarna eller andra data genom att välja mappen i mappen **[Konfigurationer]**, välja **[Allt innehåll]** eller genom att välja en av kategorierna under **[Filter]**, till exempel **[Layouter]**.

Om du vill överföra flera mallar eller andra data, drar du alla filer som du vill överföra och placerar dem i den nya mappen.

Varje fil tilldelas en kod (minnesplats i skrivaren) när den placeras i den nya mappen.

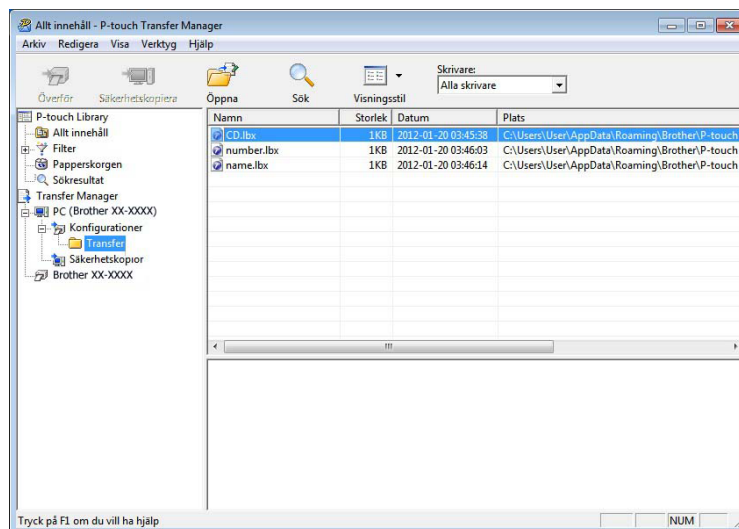

Så här använder du P-touch Transfer Manager och P-touch Library

- 5 Om du vill ändra koden för ett objekt, högerklickar du på objektet, väljer **[Tilldelningskod]** och anger sedan önskad tilldelningskod.

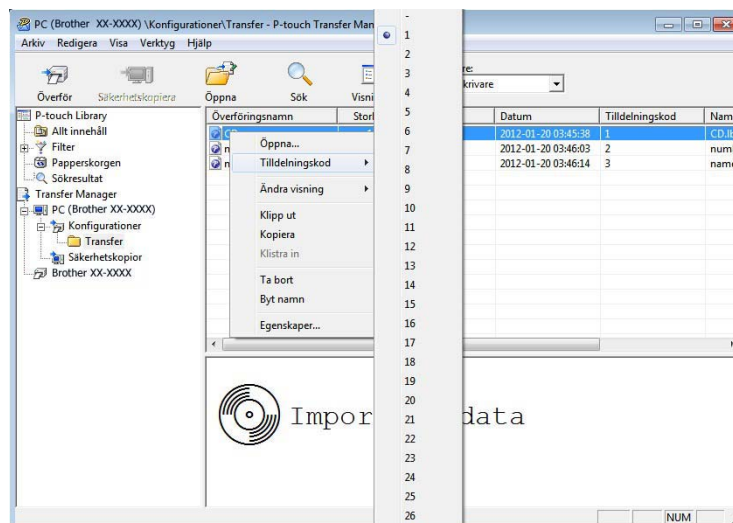

## OBS

- Alla data som överförs till skrivaren tilldelas en kod.
- Om mallen eller andra data som överförs till skrivaren har samma tilldelningskod som en annan mall som redan sparats i skrivaren, kommer den nya mallen att skriva över den gamla. Du kan bekräfta tilldelade koder för mallar som sparats i skrivaren genom att säkerhetskopiera mallarna eller andra data (se *Säkerhetskopiera mallar eller andra data som sparats i skrivaren* på sidan 31).
- Ta bort en eller flera mallar från skrivarens fasta minne om skrivarens minne är fullt (se *Säkerhetskopiera mallar eller andra data som sparats i skrivaren* på sidan 31).

- 6 Om du vill ändra namnen på mallarna eller andra data som ska överföras, klickar du på objektet och anger det nya namnet. Antalet tecken som används för mallens namn kan vara begränsat beroende på skrivarmodellen.

Så här använder du P-touch Transfer Manager och P-touch Library

- 7 Välj mappen med mallarna eller andra data som du vill överföra och klicka sedan på [**Överför**]. Ett bekräftelsemeddelande visas.

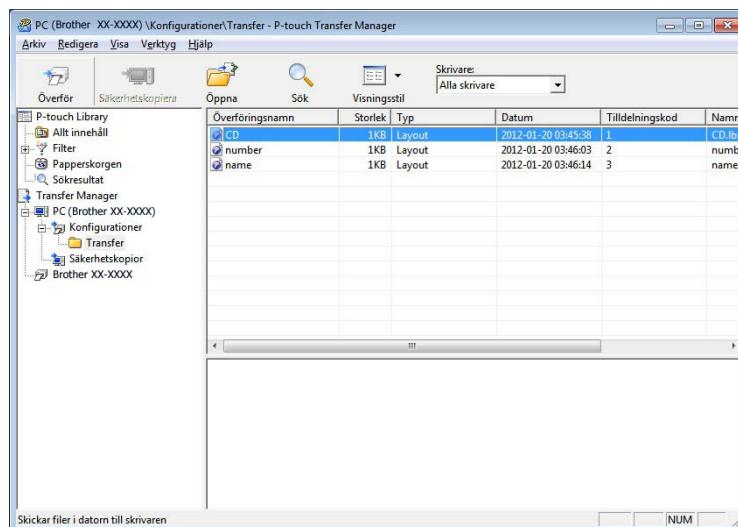

## OBS

- Du kan även överföra enskilda objekt till skrivaren utan att lägga dem i en mapp. Välj mallen eller andra data som du vill överföra och klicka sedan på [**Överför**].
- Flera objekt och mappar kan väljas och överföras i en åtgärd.

- 8 Klicka på [**OK**].

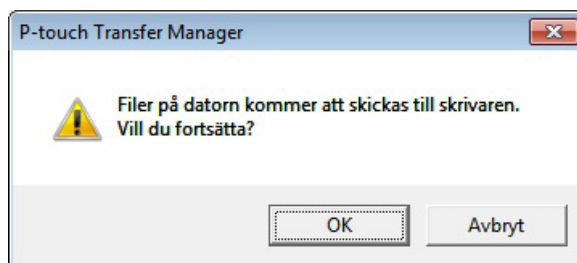

Valda mallar, mappar eller andra data överförs till skrivaren.



## Överföra mallarna till skrivaren via nätverk (endast TD-2125N/2135N/2125NWB/2135NWB)

Om du vill överföra mallarna till skrivaren via nätverket måste du ha BRAdmin Professional. Det går att hämta BRAdmin Professional från Brother support webbsida på [support.brother.com](http://support.brother.com).

P-touch Transfer Manager går även att använda till att överföra mallar över nätverket, men du måste säkerställa att skrivaren och datorn är anslutna till samma nätverk. Det går sedan att överföra mallar till skrivaren med P-touch Transfer Manager enligt beskrivningen i *Överför mallar eller andra data från datorn till skrivaren med USB*.

Namnen och bilderna på skrivarna i skärmbilderna kan skilja sig från den skrivare du har. Skärmbilderna kan variera beroende på vilken modell du har.

! Stäng inte av strömmen när mallar överförs.

- 1 Skapa mallen du vill överföra i P-touch Editor och välj sedan menyn [**Arkiv**] - [**Överför mall**] för att registrera den.
- 2 Klicka på  för att spara den registrerade mallen i BLF-format.
- 3 Starta BRAdmin Professional. Välj skrivare, klicka på menyn [**Kontroll**] och välj sedan [**Ladda inbyggd programvara**].

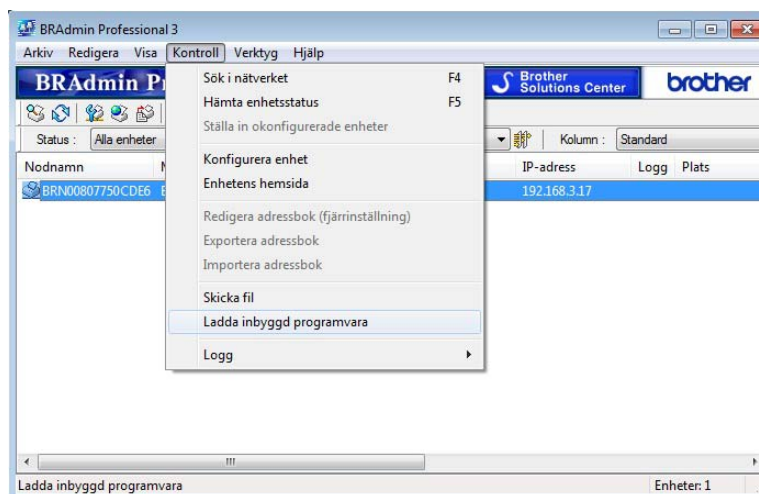

- 4 Välj [**TFTP PUT**] och klicka på [**OK**].

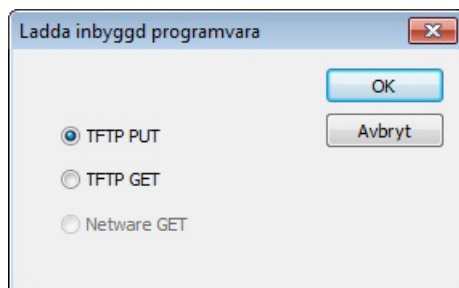

Så här använder du P-touch Transfer Manager och P-touch Library

- 5 Välj filen i BLF-format som du sparade i steg 2 och ladda den till skrivaren. Klicka på **[OK]**.

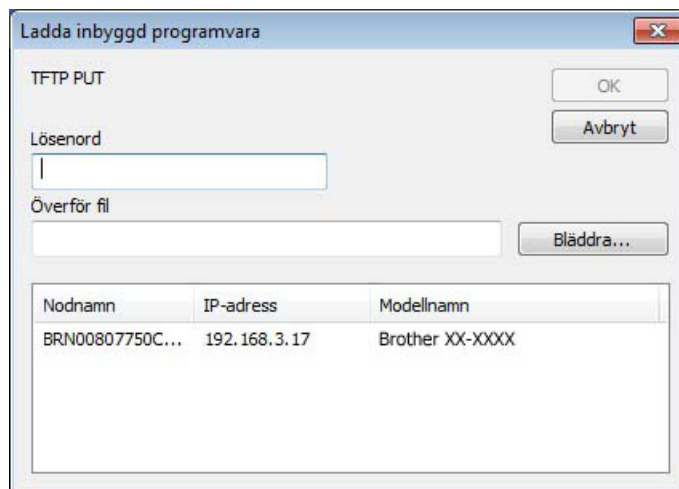

## Säkerhetskopiera mallar eller andra data som sparats i skrivaren

Följ dessa steg för att hämta mallar eller andra data sparade på skrivaren för att spara dem på datorn.



- Säkerhetskopierade mallar eller andra data kan inte redigeras på datorn.
- Mallen eller andra data som säkerhetskopierats från en skrivare kanske inte kan överföras till en annan skrivarmodell.

- 1 Anslut datorn och skrivaren med en USB-kabel och slå på skrivaren.  
Skrivarmodellens namn visas i mappvyn.  
Om du har valt en skrivare i mappvyn, visas aktuella mallar och andra data som lagrats i skrivaren.
- 2 Välj skrivaren som du vill säkerhetskopiera och klicka sedan på **[Säkerhetskopiera]**.

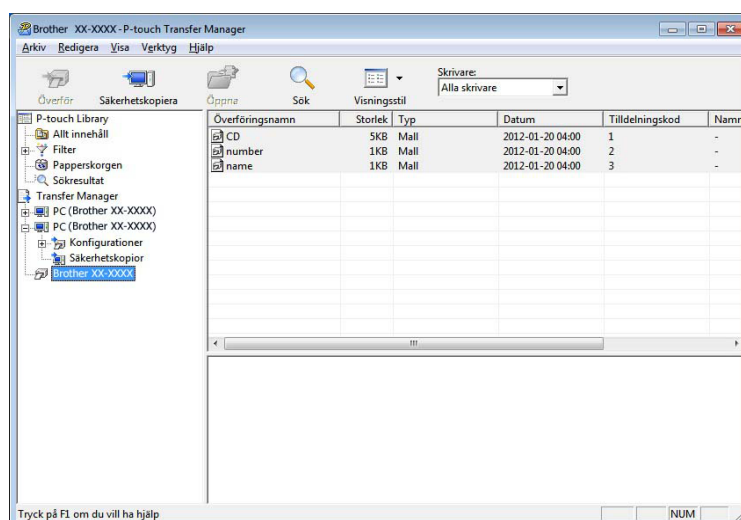

Ett bekräftelsemeddelande visas.

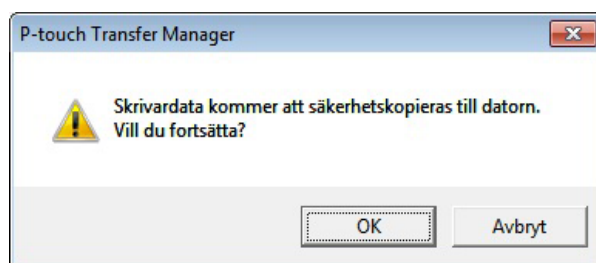

- 3 Klicka på **[OK]**.  
En ny mapp skapas under skrivaren i mappvyn. Mappens namn baseras på datum och tid för säkerhetskopiering. Alla skrivarens mallar och andra data kopieras till den nya mappen och sparas på datorn.

Så här använder du P-touch Transfer Manager och P-touch Library

## Ta bort alla data i skrivaren

Följ dessa steg för att ta bort alla mallar eller andra data sparade på skrivaren.

- 1 Anslut datorn och skrivaren med en USB-kabel och slå på skrivaren. Skrivarmodellens namn visas i mappvyn.
- 2 Högerklicka på skrivaren och välj sedan [**Ta bort alla**].

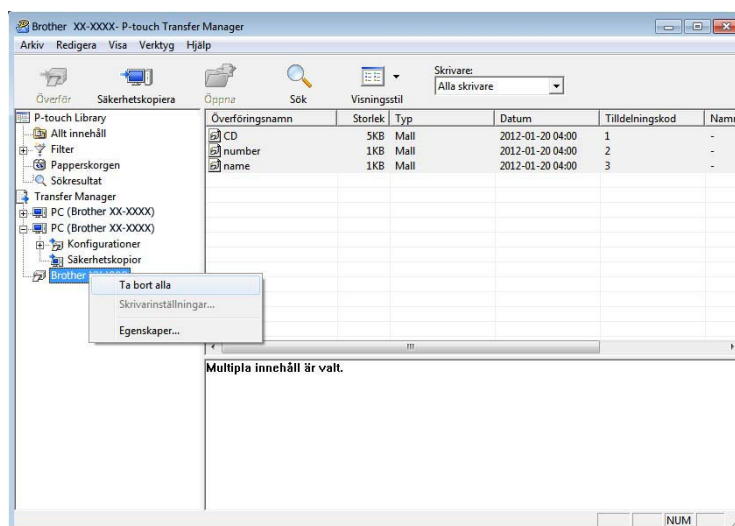

Ett bekräftelsemeddelande visas:

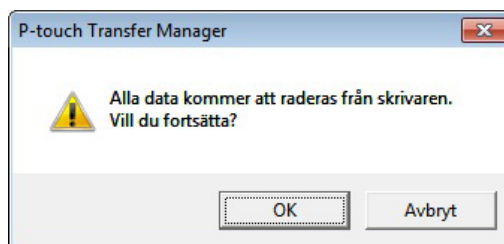

- 3 Klicka på [**OK**].  
Alla mallar och andra data sparade på skrivaren tas bort.

# Använda P-touch Library

## Starta P-touch Library

### För Windows 10

Klicka på **Start**-knappen och välj sedan **[Brother P-touch] - [P-touch Library]**.

### För Windows 8.1

Öppna **[Start]/[Appar]** och välj sedan **[P-touch Library]**.

När P-touch Library startar visas huvudfönstret.

### Huvudfönster

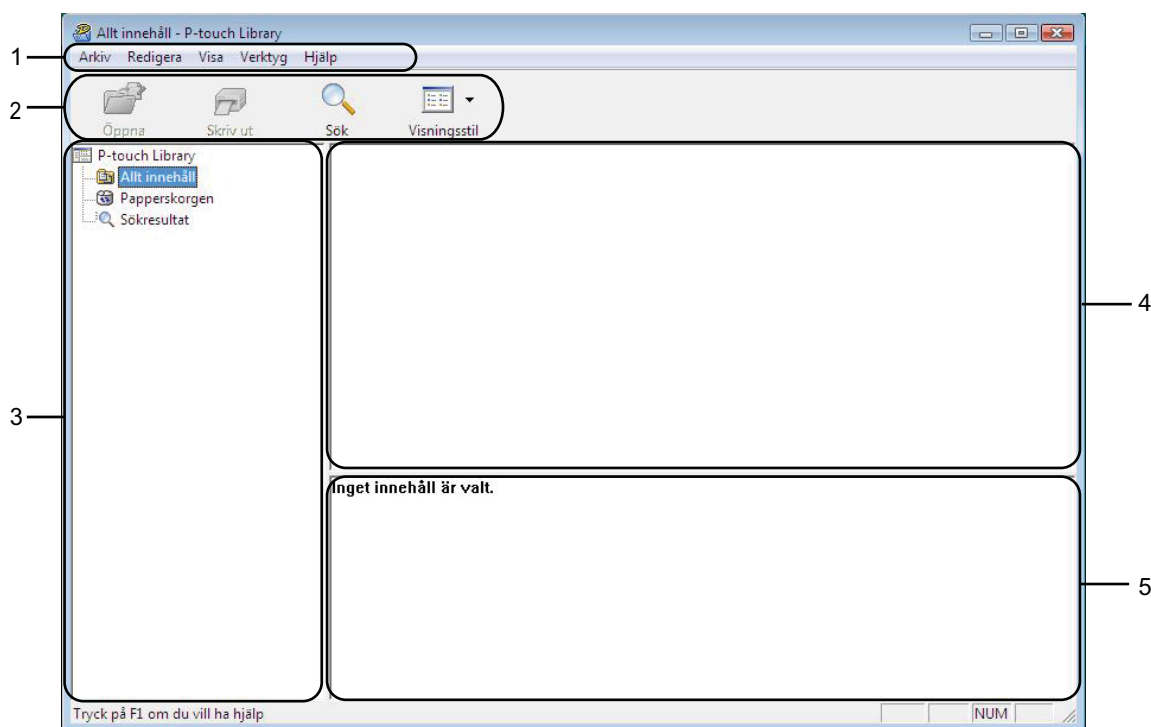

#### 1 Menyrad

Ger tillgång till alla tillgängliga kommandon. De är grupperade under olika menytitlar ([**Arkiv**], [**Redigera**], [**Visa**], [**Verktyg**] och [**Hjälp**]) enligt sina funktioner.

#### 2 Verktogsfält

Ger tillgång till kommandon som används ofta.

#### 3 Mapplista

Visar en lista med mappar. När du väljer en mapp visas mallarna eller andra data i den valda mappen i mall-listan.

Så här använder du P-touch Transfer Manager och P-touch Library





#### 4 Mall-lista

Visar en lista över mallarna eller andra data i vald mapp.

#### 5 Förhandsgranskning

Visar en förhandsgranskning av mallarna eller andra data som valts i mall-listan.

#### Beskrivning av ikonerna i verktygsfältet

Ikon	Knappnamn	Funktion
	<b>Öppna</b>	Öppnar vald mall.
	<b>Skriv ut</b> (endast för P-touch Library)	Skriver ut den valda etikettmallen med skrivaren.
	<b>Sök</b>	Låter dig söka efter mallar eller andra data som registrerats i P-touch Library.
	<b>Visningsstil</b>	Ändrar hur filerna visas.

5

## Öppna och redigera mallar

Välj mallen som du vill öppna eller redigera och klicka på [Öppna].

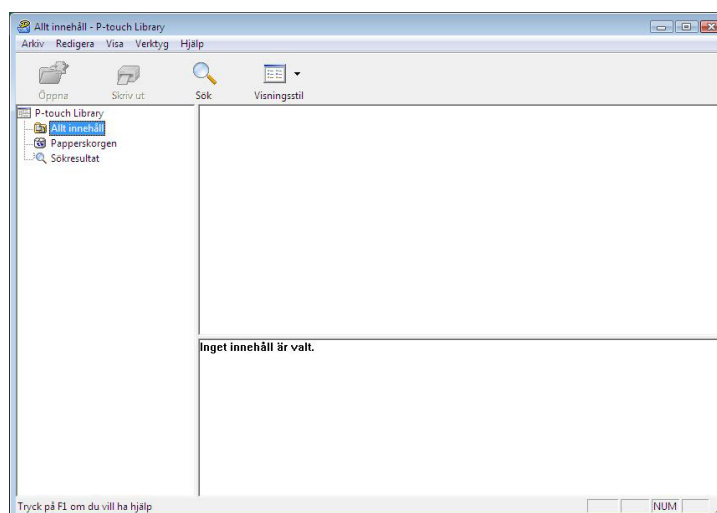

Programmet som hör ihop med mallen startas och du kan redigera mallen.

### OBS

Vilket program som startas beror på vilken typ av fil som valts. Till exempel startar P-touch Editor om du valt en P-touch Template.

Så här använder du P-touch Transfer Manager och P-touch Library

## Skriva ut mallar

Välj vilken mall du vill skriva ut och klicka sedan på **[Skriv ut]**.

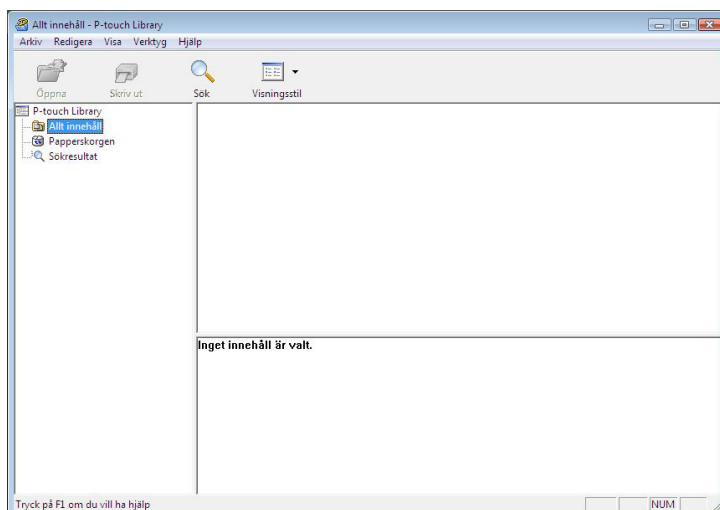

Mallen skrivs ut med ansluten skrivare.

## Söka efter mallar eller andra data

Du kan söka efter mallar eller andra data som registrerats i P-touch Library.

- 1 Klicka på **[Sök]**.  
Dialogrutan **[Sök]** visas.

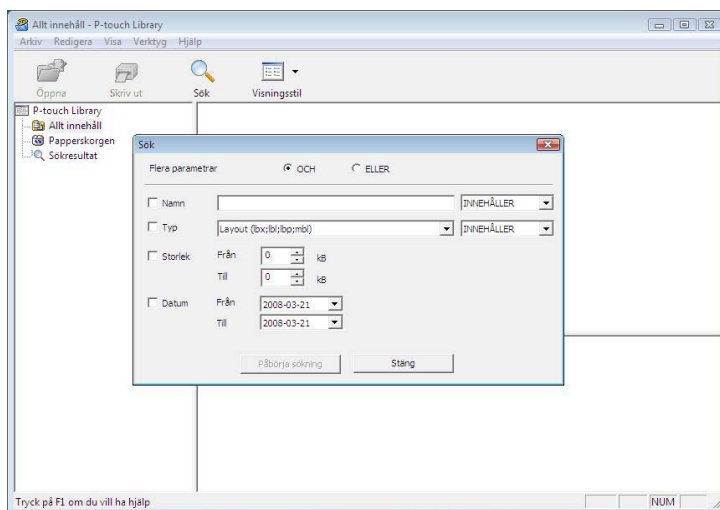

Så här använder du P-touch Transfer Manager och P-touch Library

- 2 Ange sökkriterier.  
Följande sökkriterier är tillgängliga.

Inställningar	Information
<b>Flera parametrar</b>	Bestämmer hur programmet söker när flera kriterier är angivna. Om du väljer <b>[OCH]</b> söker programmet efter filer som motsvarar alla kriterier. Om du väljer <b>[ELLER]</b> söker programmet efter filer som motsvarar något av kriterierna.
<b>Namn</b>	Låter dig söka efter en mall eller andra data med hjälp av filnamnet.
<b>Typ</b>	Låter dig söka efter en mall eller andra data med hjälp av filtypen.
<b>Storlek</b>	Låter dig söka efter en mall eller andra data med hjälp av filstorleken.
<b>Datum</b>	Låter dig söka efter en mall eller andra data med hjälp av fildatum.

- 3 Klicka på **[Påbörja sökning]**.  
Sökningen påbörjas.

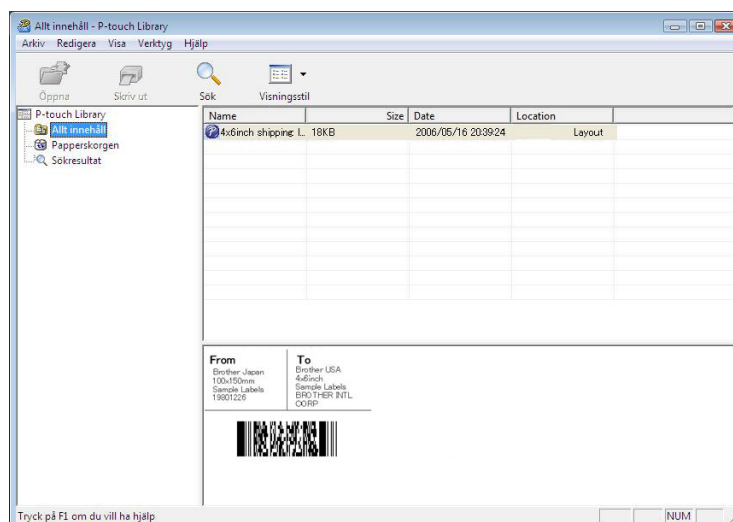

- 4 Stäng dialogrutan **[Sök]**.  
Du bekräftar sökresultatet genom att klicka på **[Sökresultat]** i mappvyn.

## OBS

Du kan registrera mallar eller andra data i P-touch Library genom att dra och släppa dem i mappen **[Allt innehåll]** eller till mapplistan. Du kan även konfigurera P-touch Editor för att registrera mallar till P-touch Library automatiskt med följande procedur.

- 1 Välj **[Verktyg]** - **[Alternativ]** från menyn P-touch Editor.
- 2 I dialogrutan **[Alternativ]** klickar du på **[Inställningar för registrering]** på fliken **[Allmänt]**.
- 3 Välj när etikettmallar som skapats med P-touch Editor ska registreras och klicka sedan på **[OK]**.



## 6

# Överföra etikettmallar med P-touch Transfer Express

Med P-touch Transfer Express kan etikettmallar enkelt föras över till Brother-skrivaren.

Efter att etikettmallen har skapats av administratören kan den distribueras till användare tillsammans med P-touch Transfer Express.

Användaren kan sedan använda P-touch Transfer Express för att föra över etikettmallen till Brother-skrivaren. Detta är ett enkelt sätt att låta andra användare skriva ut etiketter som skapats av etikettadministratören.



- Om mallen ska överföras som en ny mall, bör du ange ett nummer som **[Tilldelningskod]** (i P-touch Transfer Manager) som inte redan är i användning. Om det nummer som anges som **[Tilldelningskod]** redan är i användning, kommer den befintliga mallen att skrivas över med den nya.
- Den här funktionen kräver en USB-anslutning.

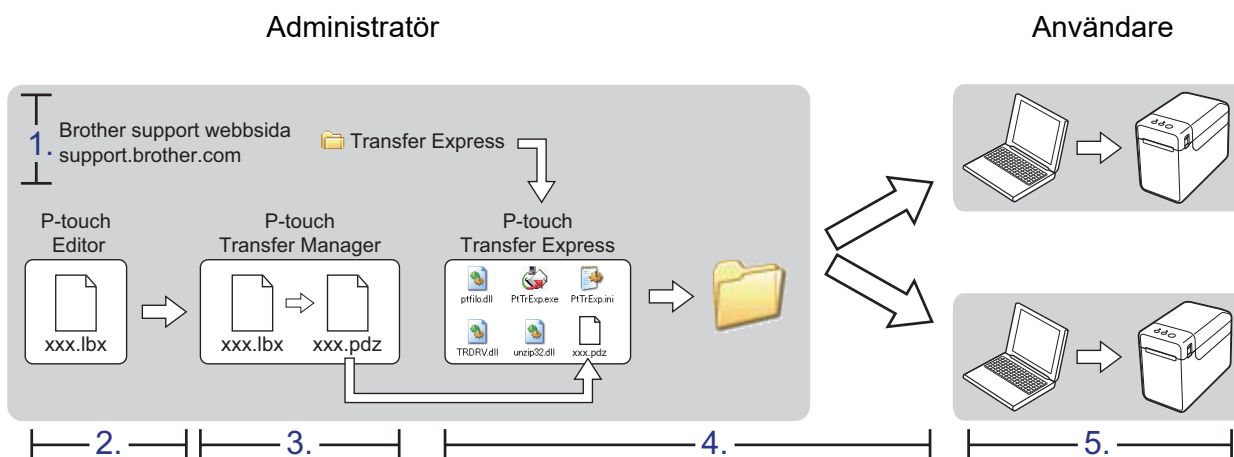

## Förbereda P-touch Transfer Express

Användaren måste förbereda P-touch Transfer Express för överföring av etikettmallar till Brother-skrivaren.



P-touch Transfer Express är endast tillgängligt på engelska.

- 1 Hämta P-touch Transfer Express genom att öppna sidan **Nerladdningar** för modellen på [support.brother.com](http://support.brother.com).
- 2 Hämta Transfer Express till valfri plats i datorn.

## Överföra etikettmallen till P-touch Transfer Manager

- 1 Skapa etikettlayouten som du vill använda som mall i P-touch Editor och välj sedan menyn **[Arkiv] - [Spara som]** för att spara den som en mallfil (\*.lbx).
- 2 Klicka på **[Arkiv] - [Överför mall] - [Överför]**.

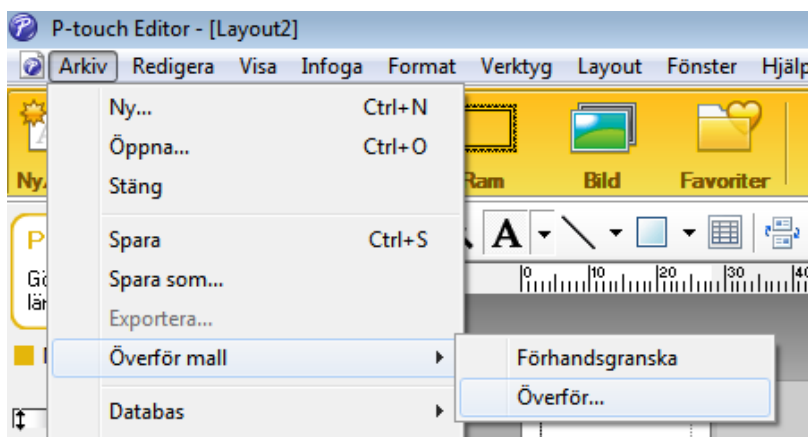

Etikettmallen överförs till P-touch Transfer Manager.  
P-touch Transfer Manager startas automatiskt.

### OBS

#### • För Windows 10

Det går även att överföra etikettmallen till P-touch Transfer Manager genom att klicka på knappen **Start - [Brother P-touch] - [P-touch Transfer Manager]** för att starta P-touch Transfer Manager och sedan dra och släppa -lbx-filen i P-touch Transfer Managers fönster.

#### • För Windows 8.1

Det går även att överföra etikettmallen till P-touch Transfer Manager genom att klicka på **[Start]/[Appar] - [P-touch Transfer Manager]** för att starta P-touch Transfer Manager och sedan dra och släppa .lbx-filen i P-touch Transfer Managers fönster.

## Spara etikettmallen som en överföringspaketfil (.pdz)

Etikettmallen måste sparas som en överföringspaketfil (.pdz) för att den ska få ett filformat som kan användas av P-touch Transfer Express.

- 1 Välj [**Konfigurationer**] i mappvyn.

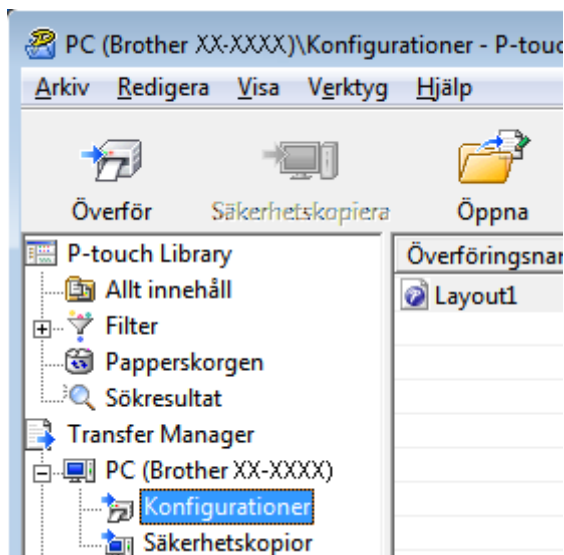

- 2 Välj den etikettmall som ska distribueras.

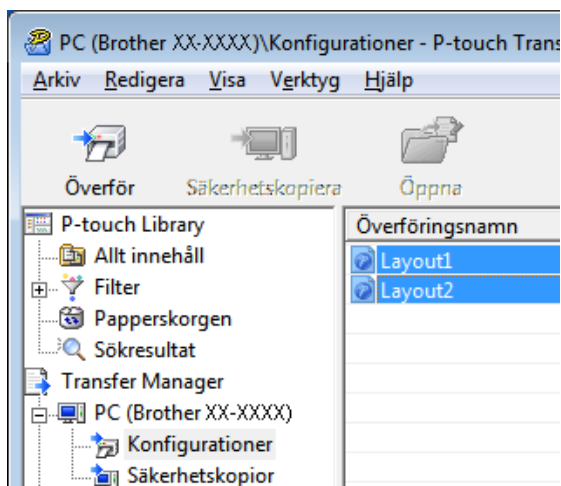

Du kan välja flera etikettmallar.

- 3 Klicka på **[Arkiv]** - **[Spara överförd fil]**.

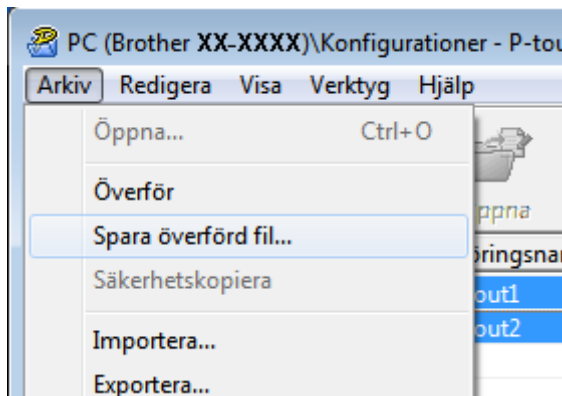

### OBS

- Om du klickade på **[Spara överförd fil]** samtidigt som du har markerat antingen **[Konfigurationer]** eller en skapad mapp, kommer alla etikettmallar i mappen att sparas som överföringspaketfil (.pdz).
- Flera etikettmallar kan kombineras till en överföringspaketfil (.pdz).

- 4 Skriv in namnet och klicka sedan på **[Spara]**.

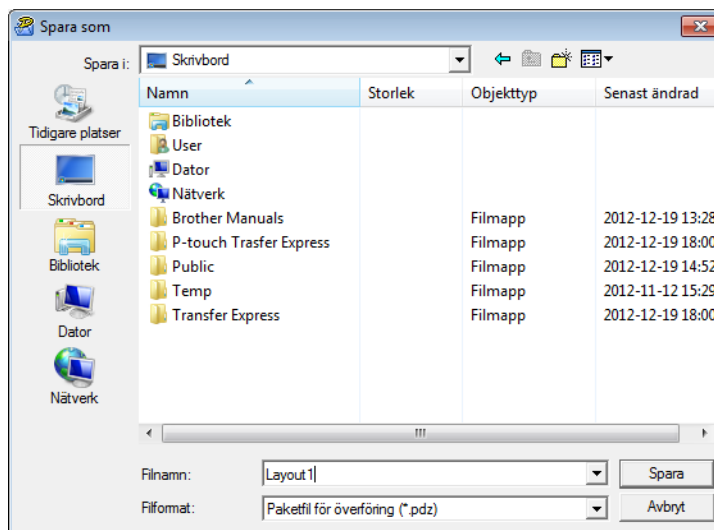

Etikettmallen sparas som en överföringspaketfil (.pdz).

## Distribuera överföringspaketfilen (.pdz) och P-touch Transfer Express till användaren

### OBS

Om användaren redan har kopierat Transfer Express-mappen till sin dator, är det inte nödvändigt för administratören att skicka Transfer Express-mappen till användaren. I det här fallet behöver användaren bara flytta den överförda överföringspaketfilen till den hämtade mappen och sedan dubbelklicka på [**PtTrExp.exe**].

- 1 Flytta överföringspaketfilen (.pdz) till den hämtade mappen.

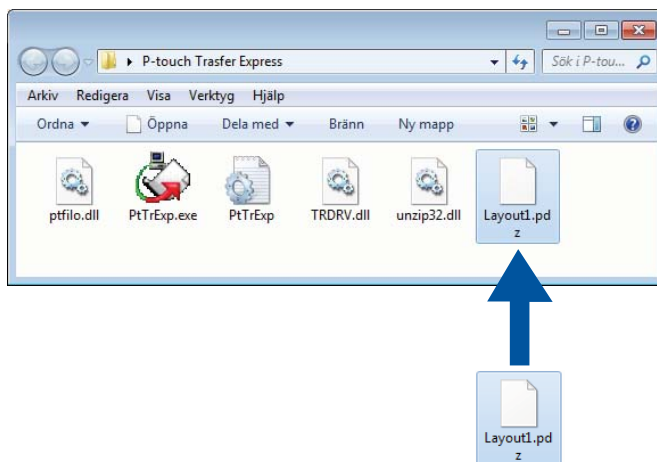

- 2 Distribuera alla filer i den hämtade mappen till användaren.

## Överföra överföringspaketfilen (.pdz) till Brother-skrivaren

Användaren kan använda programmet P-touch Transfer Express (som fås från administratören) för att överföra överföringspaketfilen (.pdz) till Brother-skrivaren.



Stäng inte av strömmen medan du överför mallar.

- 1 Slå på strömmen till Brother-skrivaren.
- 2 Anslut Brother-skrivaren till datorn med hjälp av en USB-kabel.
- 3 Dubbelklicka på "PtTrExp.exe". I mappen [**Transfer Express**] dubbelklickar du på "PtTrExp.exe" som du fick från administratören.
- 4 Om det bara finns en överföringspaketfil (.pdz) i mappen med [**PtTrExp.exe**] klickar du på [**Transfer**].

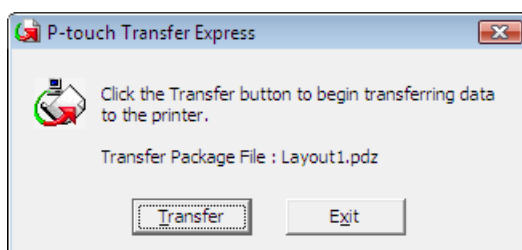

Överföringen av överföringspaketfilen startar.



Om det antingen finns flera eller inga överföringspaketfiler (.pdz) i mappen som innehåller [PtTrExp.exe] klickar du på [Browse].

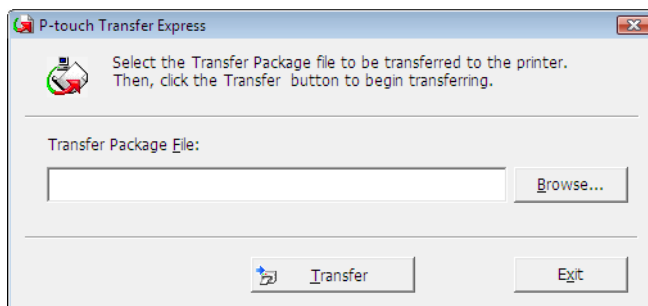

Välj den överföringspaketfil som ska överföras och klicka på [Öppna].

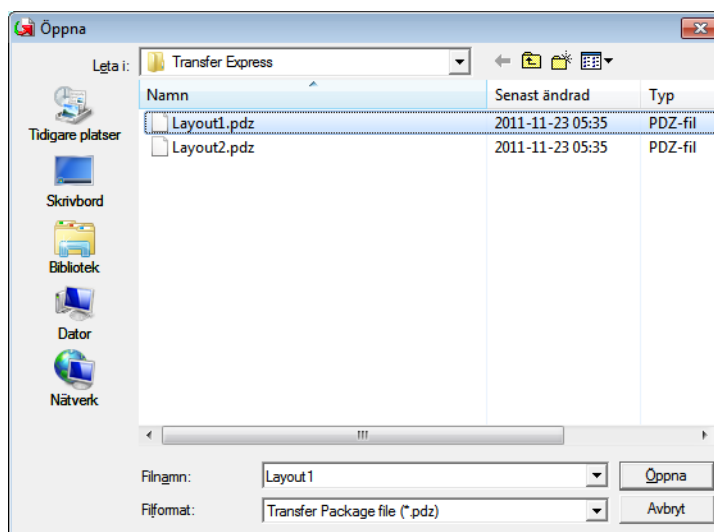

Klicka på [Transfer].

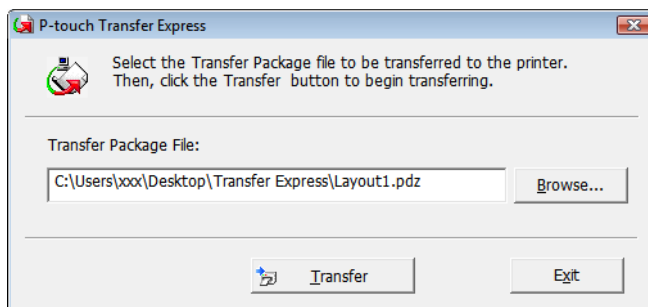

Klicka på **[Yes]**.

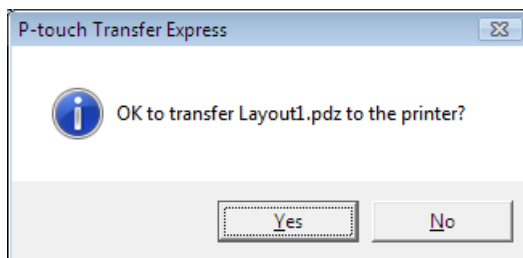

Överföringen av överföringspaketfilen startar.

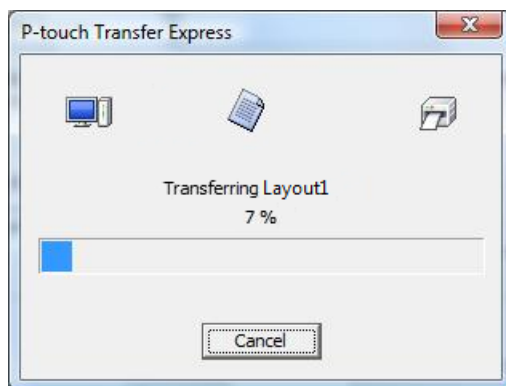

**5** Klicka på **[OK]**.

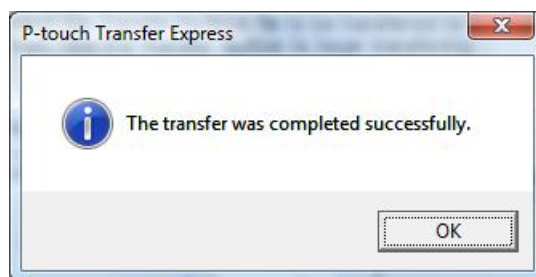

Överföringen av överföringspaketfilen är färdig.



# 7

## Skriva ut listan med etikettmallar

En lista över mallarna som lagrats i Brother TD-skrivaren kan skrivas ut.



Max 99 filer visas i listan.

- 1 Installera en rulle kvittopapper med bredden 57 mm.
- 2 Slå på skrivaren.
- 3 Håll ned knappen  (Skriv ut).

### OBS

TD-2125N/2135N/2125NWB/2135NWB: Åtgärden som utförs när knappen  (Skriv ut) trycks ned går att ange med Printer Setting Tool.

Mer information finns i *Bruksanvisning*.

Listan över etikettmallar skrivs ut.

```
[Template List]
KEY Name           Size  Date/Time           Connected Database Name
-----
  1 fruits          2314B 2012/Nov/15 14:00 fruits_datalist
-----

[Database List]
KEY Name           Size  Date/Time
-----
  1 fruits_datalist 174B 2012/Nov/15 14:00
-----

Available memory:6288712B
```

\* Etiketter visas endast i illustrerande syfte.

# Skriva ut etiketter med hjälp av P-touch Template

## P-touch Template

Med en streckkodsläsare ansluten till skrivaren kan etiketter och streckkoder enkelt skrivas ut genom att streckkoderna skannas.

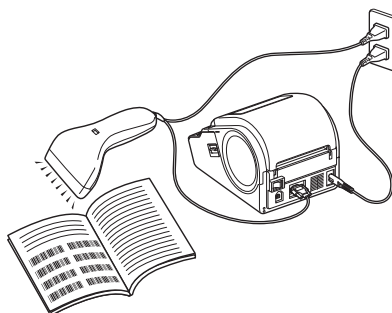

Stickkontakten kan vara olika beroende på land.

### Grundläggande funktioner

■ *Förinställd mallutskrift (Se Förinställd mallutskrift)*

Om du sparar etikettlayouter som används ofta i skrivaren kan de skrivas ut igen genom att streckkoden skannas för varje etikettlayout.

■ *Streckkodsutskrift (kopiera) (Se Streckkodsutskrift (kopiera))*

En streckkod som skannas med en streckkodsläsare kan skrivas ut med samma protokoll och format som en tidigare skapad mall.

■ *Databasassisterad etikettutskrift (Se Databasassisterad etikettutskrift)*

Genom att koppla objekt i en etikettlayout till en databas och sedan skanna nyckelstreckkoderna för databasen, kan du ersätta objekten i mallen med data i databasen vid utskrift.

### Avancerade funktioner

■ *Utskrift med numreringsfunktion (serialiserat nummer) (Se Utskrift med numreringsfunktion (serialiserat nummer))*

Etiketter kan skrivas ut genom att ett nummer eller en streckkod i etiketten ökas automatiskt.

## Förberedelse

Ange inställningar för streckkodsläsaren och övriga inställningar i verktyget P-touch Template Settings innan du ansluter streckkodsläsaren till skrivaren.

## Ange inställningar i verktyget P-touch Template Settings

- 1 Hämta verktyget P-touch Template Settings från sidan **Nerladdningar** för modellen på Brother support webbsida på [support.brother.com](http://support.brother.com) och kör sedan "P-touch Template Settings.exe".

### OBS

TD-2020A/2125N/2135N/2125NWB/2135NWB: Installera verktyget Printer Setting Tool för dessa modeller. Det går att hämta på sidan **Nerladdningar** för modellen på Brother support webbsida [support.brother.com](http://support.brother.com). Starta Printer Setting Tool och klicka sedan på knappen [**Inställningar för P-touch Template**]. Mer information finns i *Bruksanvisning*.

- 2 Välj önskade inställningar och klicka sedan på knappen [**Set**].

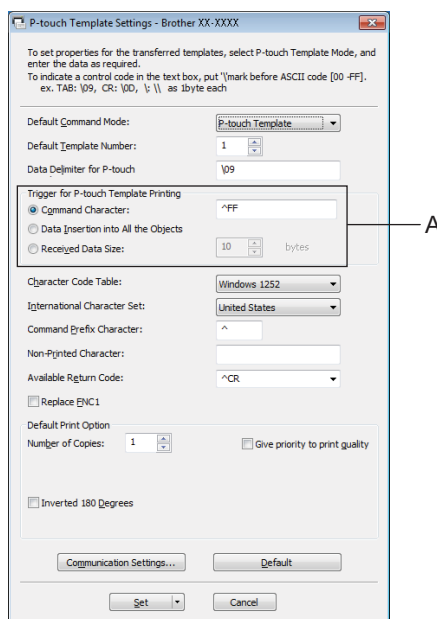

### OBS

Standardtextsträngen för utskriftskommandot är ^FF och utskrift startar när ^FF läses av streckkodsläsaren. Det går att ändra inställningarna för utskriftsstart som indikeras med ett A på skärmbilden.

Om [**Received Data Size**] väljs och antalet byte anges, kommer utskriften att starta automatiskt efter att streckkoder motsvarande det angivna antalet byte har skannats. De aktuella inställningarna återställs om du väljer att skriva ut från en dator när du har valt inställningarna.

## Ange inställningar för streckkodsläsaren

---

- 1 Starta "Printer Setting Tool" och klicka sedan på knappen [**Inställningar för P-touch Template**].
- 2 Klicka på knappen [**Communication Settings...**] (Kommunikationsinställningar).

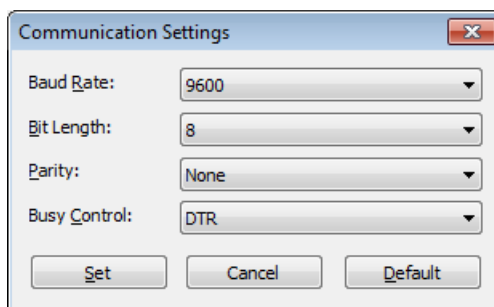

### OBS

---

Olika inställningar såsom baudhastighet måste ändras för att det ska gå att använda RS-232C-anlutningen. Mer information om att ändra inställningarna finns i streckkodsläsarens bruksanvisning.

---

- 3 Ändra inställningarna enligt önskemål och klicka sedan på knappen [**Set**].

## Ansluta en streckkodsläsare

Anslut en streckkodsläsare till skrivaren.

### ■ Anslutningsgränssnitt för streckkodsläsare:

För TD-2020A används RS-232C-gränssnittet (D-sub 9-stifts).

För TD-2125N/2135N/2125NWB/2135NWB kan RS-232C-gränssnittet eller USB-värdgränssnittet användas.

Du måste ansluta den seriella adaptern RJ25 till DB9M (PA-SCA-001) när du använder gränssnittet RS-232C.

### ■ Rekommenderade streckkodsläsarmodeller med bekräftad funktion (USB-anslutning)

- OPI-3601, OPI-2201 (OPTOELECTRONICS CO., LTD.)
- LS2208 (Motorola, Inc.)

### ■ Urvalskriterier för streckkodsläsare

- När du använder USB-anslutning:  
HID-klassmodeller som kan identifieras som ett tangentbord
- Vid användning av RS-232C-gränssnitt:  
Inställningsbar baudhastighet  
Inställningarna för skrivarens serieport listas nedan.

<b>Baud rate</b>	Från [4800] bps till [115200] bps
<b>Bit Length</b>	[7] bitar, [8] bitar
<b>Parity</b>	[None], [Odd], [Even]
<b>Busy Control</b>	[DTR], [XON/XOFF]

Andra streckkodsläsare än de rekommenderade modellerna ovan kan användas om de uppfyller de beskrivna urvalsvillkoren.

Vi rekommenderar att du kontrollerar streckkodsläsarens specifikationer innan du använder den.

## OBS

- Överför etikettlayouten eller mallen du vill ha från datorn till skrivaren med P-touch Transfer Manager innan du använder den här funktionen. Mer information om P-touch Transfer Manager finns i *Använda P-touch Transfer Manager* i den här bruksanvisningen.
- Streckkodsläsaren måste vara inställd på engelsk tangentbordslayout och på streckkoder utan prefix eller suffix.
  - Vid användning av streckkoder med kodade tecken, använder du en streckkodsläsare som ansluts med ett RS-232C-gränssnitt.
  - Mer information om att använda streckkodsläsaren och att ange inställningarna finns i streckkodsläsarens bruksanvisning eller kontakta tillverkaren.

## Förinställd mallutskrift

Om en ofta använd etikettlayout lagras i skrivaren kan identiska etiketter enkelt skrivas ut genom att skanna streckkoder.

<Namnetikett>

Bill Anderson

<Adressetikett>

Mr. Bill Anderson  
4555 Cumberland Pkwy  
Anytown USA 95063

### OBS

- Mer information om streckkoderna som går att skanna för olika inställningar finns i *Lista med streckkoder för att specificera inställningar* i den här bruksanvisningen.
- Grupperade föremål konverteras och skickas som en bild.

- 1 Överför etikettlayouten som ska skrivas ut med hjälp av P-touch Transfer Manager (från P-touch Editor till skrivaren). (Mer information om P-touch Transfer Manager finns i *Använda P-touch Transfer Manager* i den här bruksanvisningen.)

### OBS

Ett textobjekt i etikettlayouten kan konverteras till en bild. När texten har konverterats till en bild kan den inte ändras. Detta är ett praktiskt sätt att skydda ofta använda mallar från att redigeras av misstag.

I P-touch Editor layoutfönster högerklickar du på textobjektet och sedan på **[Egenskaper]**. Klicka på fliken **[Expanderat]** och välj sedan kryssrutan **[Texten kan ej redigeras]**.

I annat fall klickar du på **[Alternativ]** i menyn **[Verktyg]**, klickar på fliken **[Allmänt]** och markerar sedan kryssrutan **[Visa expanderade flikar för objektsegenskaper]** under **[Övrigt]**.

När kryssrutan har avmarkerats konverteras objektet tillbaka till text som kan redigeras.

- 2 När data överförs till **[Konfigurationer]** i P-touch Transfer Manager, anges numret för **[Tilldelningskod]** automatiskt.

### OBS

Ange ett nummer för **[Tilldelningskod]** mellan 1 och 10 för etikettlayouter som används för förinställd mallutskrift.

- 3 Välj mappen som innehåller data som ska överföras, och klicka sedan på knappen **[Överför]** när du vill överföra informationen till skrivaren.
- 4 Skanna streckkoden "P-touch mallkommando (initiera + börja specificera inställningarna)".  
Se *Lista med streckkoder för att specificera inställningar*.
- 5 Skanna streckkoden under "Grundläggande inställningar" för den parameter vars inställning ska specificeras.

## OBS

---

- Inställningar kan specificeras för flera parametrar.
- Om inga inställningar har specificerats skrivs etiketten ut med inställningarna i P-touch Template Settings. Standardinställningarna i P-touch Template Settings är en kopia med "Autoskärning" på.

För mer information om verktyget P-touch Template Settings: ladda ner "*P-touch manual för mallar/Referenslista med styrkoder*" (endast på engelska) från din modells sida för **Manualer** på Brother support webbsida:

[support.brother.com](http://support.brother.com)

[**Select your region/country**] (Välj din region/ditt land) - Välj produkt - [**Hämta filer**].

- För att ange antalet kopior som ska skrivas ut skannar du streckkoden "Antal kopior" och sedan streckkoderna under "För inmatning av siffror" för att ange ett tresiffrigt nummer.

Exempel:

Ange nummer för skanning av streckkoder enligt nedan: 7-[0][0][7], 15-[0][1][5]

- För att ändra inställningen av antal kopior skannar du streckkoden "Antal kopior" igen och skannar sedan streckkoderna för det nya tresiffriga numret.

- 
- 6 Skanna streckkoden under "Förinställt mallnummer" som har samma nummer som numret för [**Tilldelningskod**] för den etikettlayout som ska skrivas ut.
  - 7 Den angivna etiketten skrivs ut.

## Strekkodsutskrift (kopiera)

En streckkod som skannas med en streckkodsläsare kan skrivas ut med samma protokoll och format som en tidigare skapad mall.

### OBS

- Mer information om streckkoderna som går att skanna för olika inställningar finns i *Lista med streckkoder för att specificera inställningar* i den här bruksanvisningen.
- Om streckkoden som ska skannas med streckkodsläsaren har ett annat protokoll än streckkodsmallen som redan registrerats i skrivaren, går det kanske inte att skapa och skriva ut streckkoden.

- 1 Överför streckkodsmallen som ska skrivas ut med hjälp av P-touch Transfer Manager (från P-touch Editor till skrivaren). (Mer information om P-touch Transfer Manager finns i *Använda P-touch Transfer Manager* i den här bruksanvisningen.)



KOD128/9-tecken/69 × 17 mm

### OBS

Var noga med att skapa streckkodsmallar som överensstämmer med begränsningarna för storlek och antal siffror för den streckkod som ska skapas. Streckkoden kan inte skapas om antalet siffror som anges i mallen överskrids.

- 2 När data överförs till **[Konfigurationer]** i P-touch Transfer Manager, anges numret för **[Tilldelningskod]** automatiskt.
- 3 Välj mappen som innehåller data som ska överföras, och klicka sedan på knappen **[Överför]** när du vill överföra informationen till skrivaren.
- 4 Skanna streckkoden "P-touch mallkommando (initiera + börja specificera inställningarna)".  
Se *Lista med streckkoder för att specificera inställningar*.
- 5 Skanna streckkoden under "Grundläggande inställningar" för den parameter vars inställning ska specificeras.



## OBS

- Inställningar kan specificeras för flera parametrar.
- Om inga inställningar specificeras skrivs etiketterna ut med inställningarna som specificerats i verktyget P-touch Template Settings. Standardinställningarna i P-touch Template Settings är en kopia med "Autoskärning" på. För mer information om verktyget P-touch Template Settings: ladda ner "*P-touch manual för mallar/Referenslista med styrkoder*" (endast på engelska) från din modells sida för **Manualer** på Brother support webbsida:

[support.brother.com](http://support.brother.com)

[**Select your region/country**] (Välj din region/ditt land) - Välj produkt - [**Hämta filer**].

- För att ange antalet kopior som ska skrivas ut skannar du streckkoden "Antal kopior" och sedan streckkoderna under "För inmatning av siffror" för att ange ett tresiffrigt nummer. Inställningen tillämpas automatiskt när tre siffror har specificerats.

Exempel:

Ange nummer för skanning av streckkoder enligt nedan: 7→[0][0][7], 15→[0][1][5]

- För att ändra inställningen av antal kopior skannar du streckkoden "Antal kopior" igen och skannar sedan streckkoderna för det nya tresiffriga numret.

- 
- 6 Skanna streckkoden "Välj mall" och sedan streckkoderna under "För inmatning av siffror" för att ange numret för [**Tilldelningskod**] (tre siffror) för streckkodsmallen.

8

## OBS

- Inställningen tillämpas automatiskt när tre siffror har specificerats.

Exempel:

Ange nummer för skanning av streckkoder enligt nedan: 7→[0][0][7], 15→[0][1][5]

- Om du använde P-touch Editor för att skapa och skriva ut streckkoderna "^TS007" eller "^TS015" (se ovanstående exempel) reduceras antalet streckkoder som behöver skannas när du skannar dessa streckkoder.
- För att ändra antalet skannar du streckkoden "Välj mall" igen och skannar sedan streckkoderna för det nya tresiffriga numret.

- 
- 7 Skanna streckkoden vars data ska användas.



(KOD128/9-tecken)

- 8 Skanna streckkoden "Börja skriva ut".

- 9 Streckkoden skrivs ut och protokollet och storleken specificeras i mallen.



## Databasassisterad etikettutskrift

Genom att koppla objekt i en etikettlayout till en databas och sedan skanna nyckelstreckkoderna för databasen, kan du ersätta objekten i mallen med data i databasen vid utskrift.

### OBS

- Nyckelstreckkoden är streckkoden för information som visas i databasfilen i kolumnen längst till vänster i sparad visning (fält "A" i formvisning). Dessa nyckelstreckkoder måste skapas i förväg.
- Databasinformationen i fältet "A" i formvisningen får inte innehålla några andra data. Dessutom, även om informationen innehåller två datarader känns bara den första raden igen när streckkoden skannas med streckkodsläsaren. Därför ska endast en datarad skrivas in i informationsfältet i fält "A" i formvisningen.
- Mer information om streckkoderna som går att skanna för olika inställningar finns i *Lista med streckkoder för att specificera inställningar*.

- 1 Anslut databasfilen till den etikettlayout som ska skrivas ut.

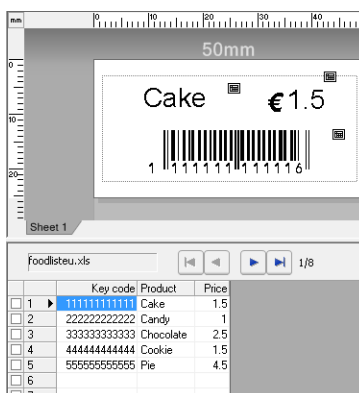

Mer information om att ange inställningarna finns i P-touch Editor Hjälp.

- 2 Överför etikettlayouten från P-touch Editor till skrivaren med hjälp av P-touch Transfer Manager. (Mer information om P-touch Transfer Manager finns i *Använda P-touch Transfer Manager* i den här bruksanvisningen.)  
Databasfilen överförs också.
- 3 När data överförs till [**Konfigurationer**] i P-touch Transfer Manager, anges numret för [**Tilldelningskod**] automatiskt.
- 4 Välj mappen som innehåller data som ska överföras, och klicka sedan på knappen [**Överför**] när du vill överföra informationen till skrivaren.
- 5 Skanna streckkoden "P-touch-mallkommando".  
Se *Lista med streckkoder för att specificera inställningar*.
- 6 Skanna streckkoden under "Grundläggande inställningar" för den parameter vars inställning ska specificeras.



Skriva ut etiketter med hjälp av P-touch Template

- Objektdata i den specificerade mallen byts ut mot databasdata och etiketterna skrivs ut.



## Utskrift med numreringsfunktion (serialiserat nummer)

Etiketter kan skrivas ut genom att ett nummer eller en streckkod i etiketten ökas automatiskt.

### För textetiketter

---

#### ■ Användningsprocedurer

Skapa textetikett → Överför etikettlayouten till skrivaren → Skriv ut etiketten

#### ■ Procedur

① Skapa textetiketten.

- 1 Starta P-touch Editor.
- 2 Skriv texten.

Exempel:



1234567890

3 Klicka och dra med pekaren så att fältet Numrering markeras.

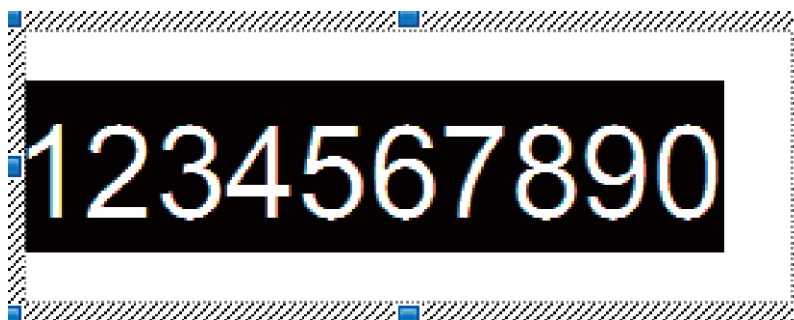

4 Högerklicka på numren och klicka sedan på [Numrering].

### OBS

---

- Upp till nio numreringsobjekt kan definieras i en och samma mall.
  - Högst 15 tecken kan anges för ett numreringsfält.
-

- 2 Kontrollera att skrivaren är ansluten till datorn och överför sedan etikettlayouten till skrivaren.
  - 1 Klicka på **[Arkiv] - [Överför mall]** för att starta Transfer Manager.

## OBS

Välj etikettlayouten i listan och högerklicka sedan så att en meny öppnas.

Klicka på **[Tilldelningskod]** för att välja en tilldelningskod.

Det här etikettmallnumret kommer att användas vid utskrift.

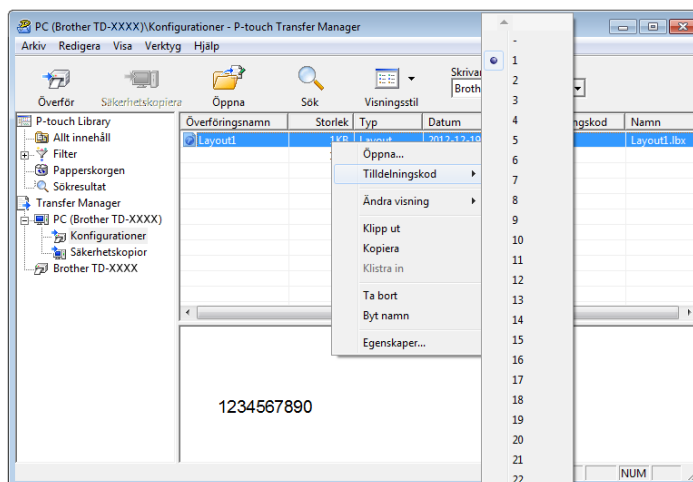

- 2 Klicka på **[Överför]** för att överföra etikettlayouten till skrivaren.
- 3 Anslut streckkodsläsaren.  
Mer information finns i *Ansluta en streckkodsläsare* i den här bruksanvisningen.
- 4 Skriv ut etiketten.
  - 1 Använd streckkodsläsaren och skanna streckkoden "P-touch mallkommando (initiera + börja specificera inställningarna)".



- 2 Se exemplet nedan, och skanna streckkoden för numret som angetts som tilldelningskod. Exempel för tilldelningskod 5:

■ Välj mall



- 3 Skanna streckkoden "Antal serialiserade kopior".



- 4 Ange antalet kopior som ska skrivas ut.

Se "För inmatning av siffror" på *För inmatning av siffror*<sup>1</sup> och skanna streckkoderna för det tresiffriga antalet kopior som kan skrivas ut.

Exempel med fem kopior:



- 5 Skanna streckkoden "Börja skriva ut" (se nedan).



I det här exemplet kommer etiketterna 1234567890 till 1234567894 att skrivas ut.

## OBS

- Värdet i numreringsfältet ökas med 1 för varje etikett som skrivs ut.
- Antalet lagras i skrivaren även om den stängs av.
- Om du vill återställa räkneverket till det ursprungliga numret skannar du streckkoden "Initiera malldata" (se nedan).



## För streckkodsetiketter

### ■ Användningsprocedurer

Skapa streckkodsetikett → Överför etikettlayouten till skrivaren → Skriv ut etiketten

### ■ Procedur

1 Skapa streckkodsetiketten.

1 Starta P-touch Editor.

2 Klicka på [**Infoga**] - [**Streckkod**] för att visa dialogrutan Egenskaper för streckkod och ange därefter inställningarna.

Exempel:

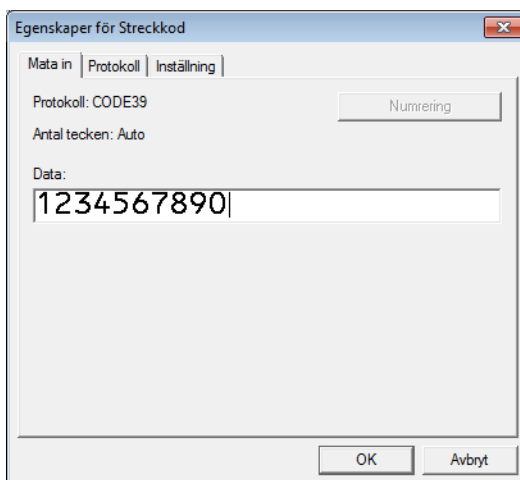

3 Klicka och dra med pekaren så att fältet Numrering markeras.

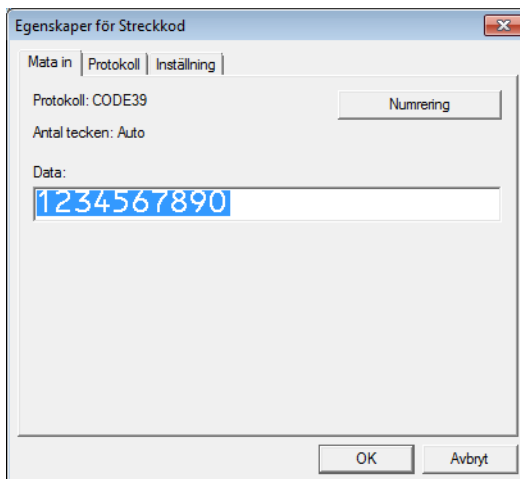

4 Klicka på knappen [**Numrering**] och klicka sedan på [**OK**].



## OBS

- Upp till nio numreringsobjekt kan definieras i en och samma mall.
- Högst 15 tecken kan anges för ett numreringsfält.

2 Kontrollera att skrivaren är ansluten till datorn och överför sedan etikettlayouten till skrivaren.

1 Klicka på [Arkiv] - [Överför mall] för att starta Transfer Manager.

## OBS

Välj etikettlayouten i listan och högerklicka sedan så att en meny öppnas.

Klicka på [Tilldelningskod] för att välja en tilldelningskod.

Det här etikettmallnumret kommer att användas vid utskrift.

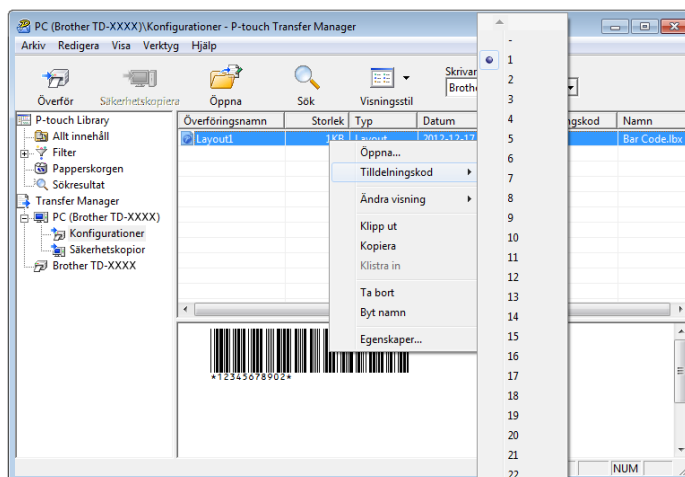

2 Klicka på [Överför] för att överföra etikettlayouten till skrivaren.

3 Anslut streckkodsläsaren.  
Mer information om anslutningar finns i *Ansluta en streckkodsläsare*.

4 Skriv ut etiketten.

1 Använd streckkodsläsaren och skanna streckkoden "P-touch mallkommando (initiera + börja specificera inställningarna)".



- 2 Se exemplet nedan, och skanna streckkoden för numret som angetts som tilldelningskod. Exempel för tilldelningskod 6:

■ Välj mall



- 3 Skanna streckkoden "Antal serialiserade kopior".



- 4 Ange antalet kopior som ska skrivas ut.

Se "För inmatning av siffror" på *För inmatning av siffror*<sup>1</sup> och skanna streckkoderna för det tresiffriga antal kopior som kan skrivas ut.

Exempel med fem kopior:



- 5 Skanna streckkoden "Börja skriva ut" (se nedan).



I det här exemplet kommer etiketterna 1234567890 till 1234567894 att skrivas ut.

## OBS

- Värdet i numreringsfältet ökas med 1 för varje etikett som skrivs ut.
- Antalet lagras i skrivaren även om den stängs av.
- Om du vill återställa räkneverket till det ursprungliga numret skannar du streckkoden "Initiera malldata" (se nedan).



Hämta den senaste versionen av P-touch Editor med verktyget P-touch Update Software.

## OBS

- Hämta P-touch Update Software på sidan **Nerladdningar** för modellen på Brother support webbsida på [support.brother.com](http://support.brother.com) och installera det på datorn.
- Du måste vara ansluten till internet för att starta P-touch Update Software.
- På skärmbilderna nedan motsvarar XX-XXXX skrivarens modellnamn.

## Uppdatera programvaran för P-touch Editor

### 1 För Windows 10

Klicka på **Start**-knappen och välj sedan **[Brother P-touch] - [P-touch Update Software]**.

### För Windows 8.1

Öppna **[Start]/[Appar]** och klicka sedan **[P-touch Update Software]**.

### 2 Klicka på ikonen **[Uppdatering av programvara]**.

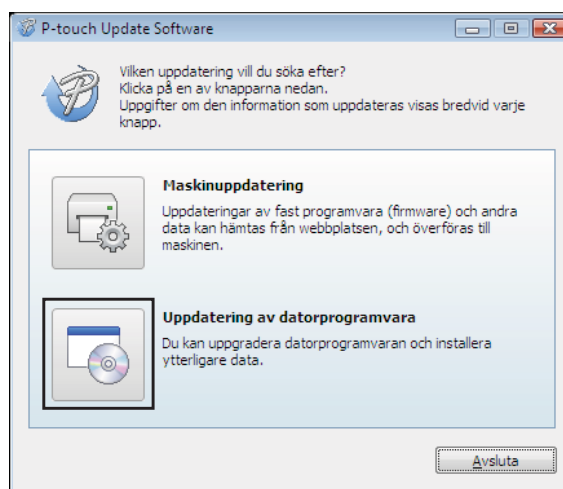

- 3 Välj skrivare och språk och markera sedan kryssrutan intill P-touch Editor och klicka på **[Installera]**.

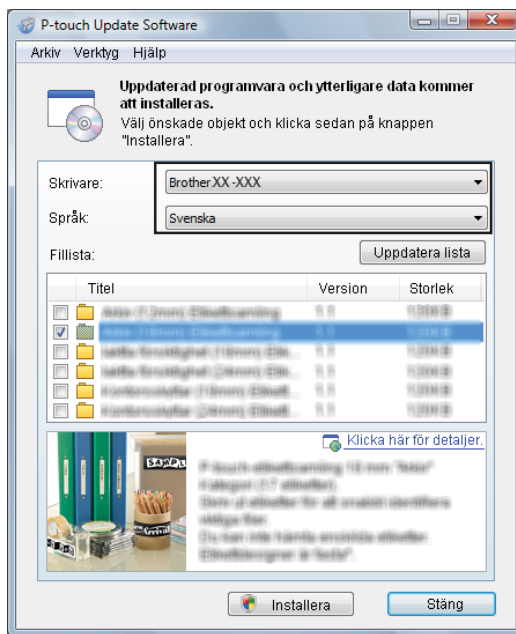

- 4 Ett meddelande visas när installationen är klar.

## Uppdatera firmware

- 1 Slå på skrivaren och anslut USB-kabeln.
- 2 **För Windows 10**  
Klicka på **Start**-knappen och välj sedan [**Brother P-touch**] - [**P-touch Update Software**].  
**För Windows 8.1**  
Öppna [Start] och välj sedan [P-touch Update Software].
- 3 Klicka på ikonen [**Maskinuppdatering**].

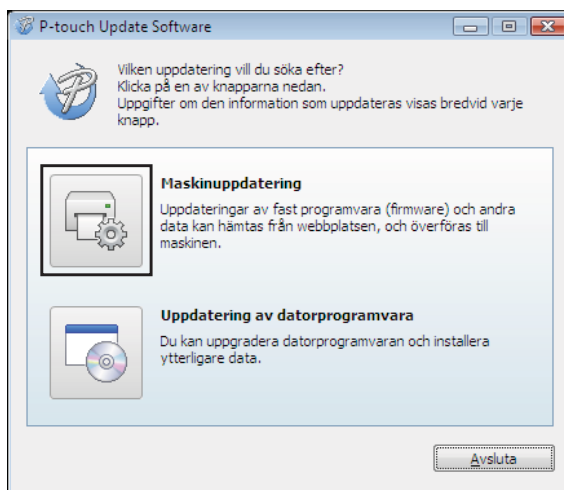

- 4 Välj [**Skrivare**], kontrollera att [**Maskinen är ansluten på rätt sätt.**] visas och klicka sedan på [**OK**].

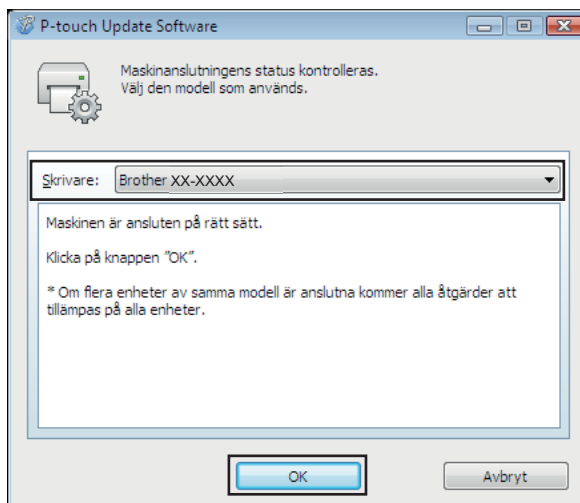

- 5 Välj språk, markera kryssrutan intill firmware som du vill uppdatera och klicka sedan på [**Överför**].



Stäng inte av eller koppla bort kabeln till skrivaren när data överförs.

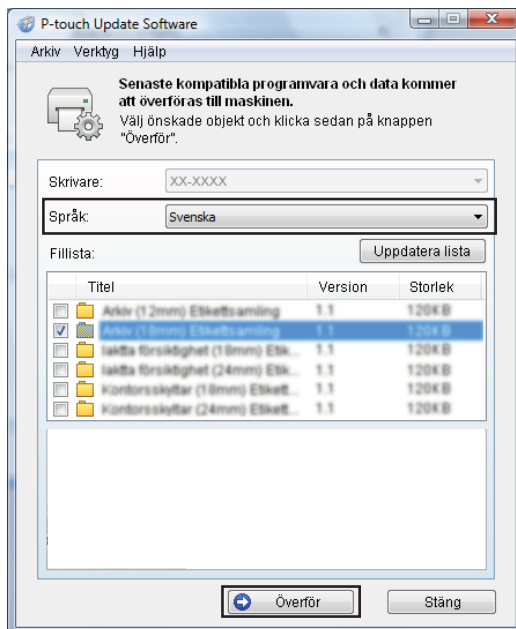

- 6 Kontrollera det innehåll som ska uppdateras och klicka sedan på **[Start]** för att inleda uppdateringen.

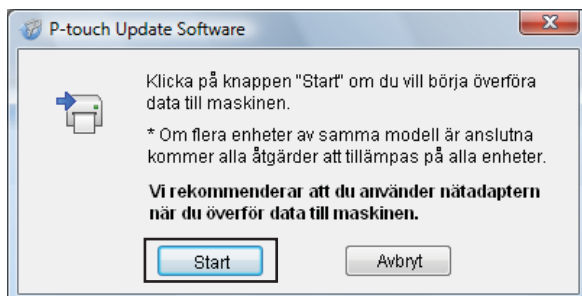

- 7 Den här skärmen visas på din dator medan programmet uppdateras.

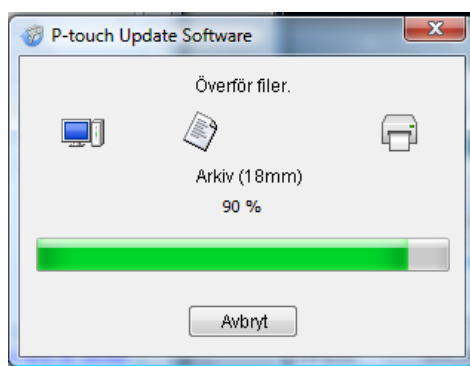

## OBS

Stäng inte av skrivaren under uppdateringen.

- 8 Slutför uppdateringen genom att klicka på **[OK]**.

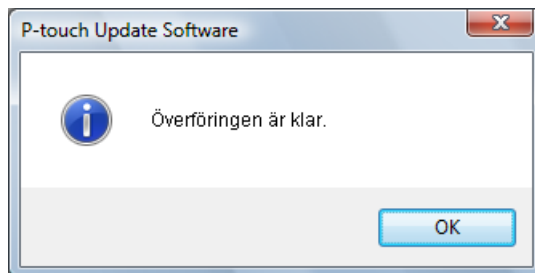

## Distribuerad utskrift

Om du skriver ut ett stort antal etiketter kan utskriften delas upp på flera skrivare. Eftersom utskrifterna görs samtidigt kan den totala utskriftstiden minskas.

### OBS

- Utskrifterna kan distribueras till skrivare som är anslutna med USB eller en nätverksanslutning. Det finns endast nätverksanslutning på TD-2125N/2135N/2125NWB/2135NWB.
- Antalet sidor som ska skrivas ut delas automatiskt upp på de valda skrivarna. Om det angivna sidantalet inte kan delas upp jämnt mellan skrivarna delas utskrifterna upp i den ordning skrivarna listas i dialogrutan "Inställningar för distribuerad utskrift" när skrivarinställningarna specificeras i steg 4.

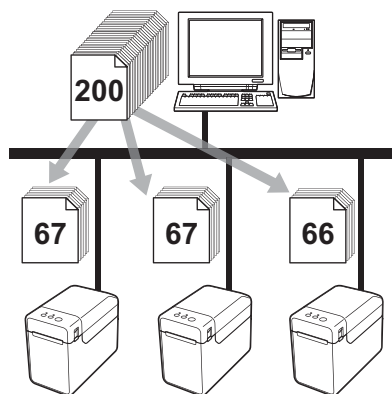

- 1 Från [Arkiv]-menyn i P-touch Editor klickar du på [Skriv ut].
- 2 Klicka på [Egenskaper...].



Skriver ut etiketter distribuerat på flera skrivare

- 3 Välj fliken [**Avancerad**], markera kryssrutan [**Distribuerad utskrift**] och klicka sedan på [**Inställningar**].

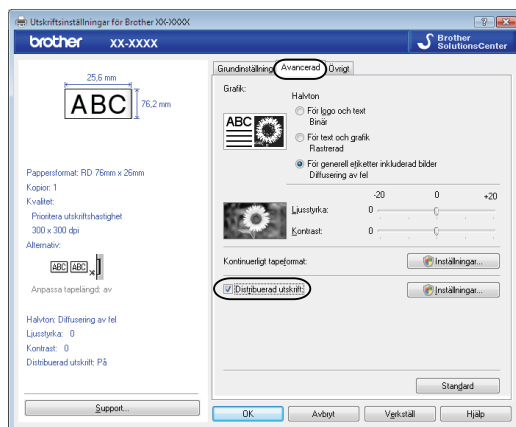

- 4 I dialogrutan [**Inställningar för distribuerad utskrift**] väljer du de skrivare som ska användas för distribuerad utskrift.

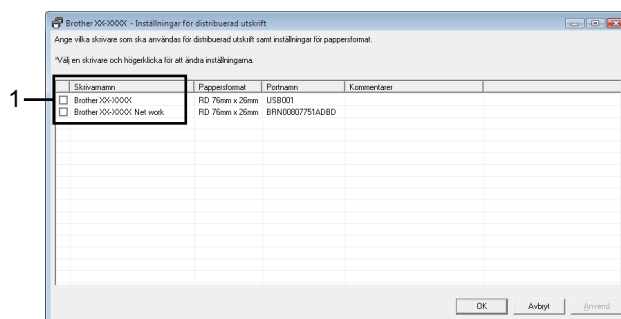

- 1 Välj kryssrutan bredvid det [**Skrivarenamn**] som ska användas för distribuerad utskrift.

5 Ange hur stor etiketten ska vara.

**A. Om endast en skrivare har valts.**

I dialogrutan från steg 4 väljer du den skrivare vars inställningar ska anges. Sedan dubbelklickar eller högerklickar du på den och väljer [**Inställningar**]. I listrutan [**Pappersformat**] väljer du etikettstorlek.



**OBS**

- Information som visas i dialogrutan från steg 4 kan anges i textrutan [**Kommentarer**].
- Om du väljer [**\* Valfritt papper**] från listrutan [**Pappersformat**] kommer alla valda distribuerade skrivare att skriva ut, oavsett laddad etikettstorlek.

**B. Om flera skrivare har valts.**

I dialogrutan från steg 4 väljer du skrivarna vars inställningar ska anges och högerklickar på dem och klickar sedan på [**Inställningar**]. I listrutan [**Pappersformat**] väljer du etikettstorlek. Samma inställning av etikettstorleken används på alla valda skrivare.

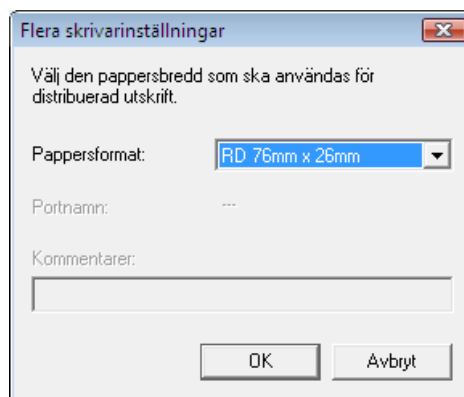

**OBS**

- Inställningarna under [**Portnamn**] och [**Kommentarer**] är inte tillgängliga.
- Om du väljer [**\* Valfritt papper**] från listrutan [**Pappersformat**] kommer alla valda distribuerade skrivare att skriva ut, oavsett laddad etikettstorlek.

6 Klicka på [**OK**] för att stänga fönstret för etikettstorlek.

Skriva ut etiketter distribuerat på flera skrivare

7 Klicka på **[OK]** för att stänga fönstret **[Inställningar för distribuerad utskrift]**.  
Konfigurationen är klar.

8 Klicka på **[OK]** för att starta distribuerad utskrift.

### **OBS**

---

Vi rekommenderar att du gör ett anslutningstest i driftsmiljön. För mer information kontaktar du en återförsäljare.

---

## Allmän rutin för P-touch-mallfunktionen

Den allmänna rutinen för att använda P-touch-mallfunktionen beskrivs nedan.

Mer information om att ange olika inställningar finns i *Skriva ut etiketter med hjälp av P-touch Template*.

Ange inställningar för streckkodsläsaren och gör inställningar i verktyget P-touch Template Settings innan du ansluter streckkodsläsaren till skrivaren. Detaljerad beskrivning finns i *Förberedelse*.

- 1 Använd P-touch Editor för att skapa en mall och överför den till skrivaren.
- 2 Anslut streckkodsläsaren till skrivaren.
- 3 Skanna streckkoden "P-touch-mallkommando".  
Detta gör att inställningarna kan specificeras eller tar bort de tidigare inställningarna.
- 4 Skanna streckkoden "Grundläggande inställningar".  
Ange antalet kopior som ska skrivas ut.
- 5 Ange lämpliga inställningar (A, B eller C).

### A. Förinställd mallutskrift

- 1 Skanna streckkoden "Förinställt mallnummer".

### B. Streckkodsutskrift

- 1 Skanna streckkoden "Välj mall" och sedan streckkoderna under "För inmatning av siffror".
- 2 Skanna streckkoden vars data ska användas eller kopieras.
- 3 Skanna streckkoden "Börja skriva ut".

### C. Databasassisterad etikettutskrift

- 1 Skanna streckkoden "Välj mall" och sedan streckkoderna under "För inmatning av siffror".
- 2 Skanna nyckelstreckkoden för de data i databasen som ska användas.
- 3 Skanna streckkoden "Begränsare".
- 4 Skanna streckkoden "Börja skriva ut".

- 6 Den angivna etiketten skrivs ut.

## Lista med streckkoder för att specificera inställningar

Dessa streckkoder används för att specificera inställningar som används med *Skriva ut etiketter med hjälp av P-touch Template*.

### OBS

- När streckkoderna i listan används ställer du in "Trigger for P-touch Template Printing" och "Command Prefix Character" till standardval i inställningarna för P-touch-mallar.
- Vid utskrift av streckkoder som ska skannas för utskrift av etiketter, ska streckkoderna skrivas ut med hög upplösning.
- Det är möjligt att dessa exempelstreckkoder inte kan läsas av korrekt, beroende på utskriftskvaliteten.

#### ■ P-touch mallkommando (initiera + börja specificera inställningarna)



Escia3^II

#### ■ Grundläggande inställningar

##### Antal kopior <sup>1</sup>



^CN

■ För inmatning av siffror <sup>1</sup>



■ Förinställt mallnummer

**Förinställd mall 1**



**Förinställd mall 2**



**Förinställd mall 3**



**Förinställd mall 4**



**Förinställd mall 5**



**Förinställd mall 7**



**Förinställd mall 9**



**Förinställd mall 6**



**Förinställd mall 8**



**Förinställd mall 10**



■ Välj mall



■ Antal serialiserade kopior



■ Begränsare



■ Initiera malldata



■ Börja skriva ut



<sup>1</sup> Dessa används när du specificerar antalet kopior som skrivs ut och när ett mallnummer väljs. Skanna streckkoderna för att specificera ett tresiffrigt nummer, t.ex. [0][0][7] eller [0][1][5]. Inställningen tillämpas automatiskt när tre siffror har specificerats. För att ändra inställningarna skannas streckkoden "Antal kopior" igen när antalet kopior ändras, eller skanna streckkoden "Välj mall" igen när du ändrar mallnummer och skanna sedan streckkoderna för att hitta det nya tresiffriga numret.

**brother**