

Index

Um diese PDF-Datei zu speichern, wählen Sie im Menü 'Datei' die Funktion 'Speichern'.
Die Reihenfolge der FAQs im Index ist nicht identisch mit der Reihenfolge im Haupttext.

Vor der Verwendung

Installation

Software

- [Wo kann ich die Seriennummer meines Brother-Druckers finden?](#)
- [Wie installiert man Brother-Software auf einem Computer, der nicht mit dem Internet verbunden ist?](#)
- [BRAdmin Professional 3 Installieren](#)

Geräteeinstellung

Allgemeine Einstellungsschritte

- [Erste Schritte zur Nutzung Ihres Druckers](#)
- [Wie installiert man Brother-Software auf einem Computer, der nicht mit dem Internet verbunden ist?](#)
- [Ich kann eine von der Brother-Support-Website heruntergeladene Datei nicht speichern \(Für Windows®\)](#)
- [Die vom Servercomputer angegebenen Papiereinstellungen werden auf dem Client-Computer nicht berücksichtigt.](#)
- [Software installieren](#)
- [Installation eines CA-Zertifikats](#)
- [Wie stelle ich eine Bandkassette ein?](#)
- [Den P-touch Labeler in Betrieb nehmen](#)
- [Was ist die P-touch Library?](#)

Verbindung zu einem Computer

USB

- [Wie verbinde ich den Drucker über ein USB-Kabel mit meinem Computer?](#)
- [Drucken ist nicht möglich. \(USB-Verbindung\)](#)

Drahtloses Netzwerk

- [Wie kann ich nach der Installation des Druckertreibers drahtlos drucken? \(Für macOS 10.15 oder früher\)](#)
- [Wichtige Punkte, die überprüft werden müssen, bevor der Drucker für ein Wireless-Netzwerk konfiguriert wird.](#)
- [Wie verbinde ich den Drucker über Wi-Fi® mit meinem Computer?](#)
- [Ermitteln der Wireless-Sicherheitsinformationen \(z.B. SSID, Netzwerkschlüssel etc.\) für Windows](#)
- [Was sind WPA-PSK/WPA2-PSK, TKIP und AES?](#)
- [Kann ich den Drucker so konfigurieren dass die Wireless LAN Einstellung eingeschaltet werden wenn ich den Drucker einschalte](#)
- [Was bedeutet WEP?](#)

Drahtlose Direktverbindung

- [Wie kann ich von einem Computer über ein drahtloses Netzwerk drucken? \(Wireless Direct\)](#)
- [Ich kann keine Verbindung mit Wireless Direct herstellen.](#)

Drahtlose Ad-hoc Verbindung

- [Wie kann ich von einem Computer drahtlos im Ad-hoc Modus drucken?](#)

Verbindung zu einem mobilen Gerät

Wi-Fi

- [Wie kann ich den Drucker und mein Android™-Mobilgerät drahtlos verbinden?](#)
- [Wie kann ich den Drucker mit meinem mobilen iOS Gerät kabellos verbinden?](#)
- [Kann ich den Drucker schnell an mein mobiles Gerät anschliessen?](#)

Mobile Anwendungen

- [Welche mobile Android™ Anwendung kann ich verwenden?](#)
- [Welche mobilen iOS Applikation kann ich verwenden?](#)
- [Wieso fragt mich die App nach Zugriff auf den internen Speicher, die Kamera und die Kontakte?](#)

App Kompatibilität

- [Welche mobile Android™ Anwendung kann ich verwenden?](#)
- [Welche mobilen iOS Applikation kann ich verwenden?](#)

Einfache Aufgaben

P-touch Editor (Windows)

Nummerierung

- [Wie Sie die Nummerierungsfunktion verwenden \(P-touch Editor 5.x für Windows\)](#)

Barcodes

- [Die Barcodenummer wird nicht unter dem Barcode angezeigt. \(P-touch Editor für Windows\)](#)
- [Wie man einen Barcode aus zwei Datenfeldern erstellt \(P-touch Editor 5.x für Windows\)](#)
- [Kann ich die Grösse der Barcode-Zeichen vergrößern? \(P-touch Editor 5.x für Windows\)](#)
- [Wie sind die Definitionen der einzelnen Felder in der Barcode-Einrichtung? \(P-touch Editor 5.x für Windows\)](#)
- [Wie erstelle ich ein Etikett, das einen Strichcode/QR-Code enthält? \(P-touch Editor 5.x für Windows\)](#)
- [Excel-Daten zum Drucken von Etiketten verwenden \(P-touch Editor 5.x für Windows\)](#)

Layout

- [Wie man mit Hilfe einer Datenbankdatei ein neues Bild in jedes Etikett einfügt. \(P-touch Editor 5.x für Windows\)](#)
- [Wie kann ich die Etikettenlänge je nach Textmenge automatisch anpassen? \(P-touch Editor 5.x für Windows\)](#)
- [Wie kann ich vertikale und horizontale Zeichen auf einem Etikett kombinieren? \(P-touch Editor 5.x für Windows\)](#)
- [Wie drucke ich das eingefügte Bild unter Beibehaltung seiner Originalgröße? \(P-touch Editor 5.x für Windows\)](#)
- [Wie erstelle ich ein Etikett, das eine Tabelle enthält? \(P-touch Editor 5.x für Windows\)](#)
- [Wie erstelle ich Namensschilder, indem ich die Felder "Vorname" und "Nachname" zusammenfüge? \(P-touch Editor 5.x für Windows\)](#)
- [Wie speichere ich einen von mir erstellten Layoutstil? \(P-touch Editor 5.x für Windows\)](#)
- [Wie wähle ich nur bestimmte Daten \(Zellen\) in der Excel-Tabelle aus, um sie auf dem Etikett zu platzieren? \(P-touch Editor 5.x für Windows\)](#)
- [Erstellen eines Adressaufklebers mit der Add-In-Funktion mit Microsoft Outlook \(P-touch Editor 5.x für Windows\)](#)
- [Wie erstelle ich einen Adressaufkleber mit dem Microsoft Word Add-In und formatiere den Text? \(P-touch Editor 5.x für Windows\)](#)
- [Wie kann ich ein breites Etikett herstellen, indem ich die geteilte Druckfunktion verwende \(ein grosses Layout geteilt auf mehrere Etiketten drucken\)? \(P-touch Editor 5.x für Windows\)](#)
- [Wie kann ich mehrere Kopien eines Etiketts drucken? \(P-touch Editor 5.x für Windows\)](#)
- [Wie drucke ich vertikalen Text? \(P-touch Editor 5.x für Windows\)](#)

- [Wie erstelle ich ein Etikett mit einer Vorlage? \(P-touch Editor 5.x für Windows\)](#)
- [Wie erstelle ich einen Adressaufkleber? \(P-touch Editor 5.x für Windows\)](#)

Add-ins

- [Mein Format wird auf die Standardeinstellung zurückgesetzt, sobald mein Etikett beim Ausführen des Excel-Add-Ins gedruckt wurde. \(P-touch Editor 5.x für Windows\)](#)
- [Verwendung der Add-In-Funktion in Microsoft-Anwendungen \(P-touch Editor 5.x für Windows\)](#)
- [Wie wähle ich nur bestimmte Daten \(Zellen\) in der Excel-Tabelle aus, um sie auf dem Etikett zu platzieren? \(P-touch Editor 5.x für Windows\)](#)
- [Erstellen eines Adressaufklebers mit der Add-In-Funktion mit Microsoft Outlook \(P-touch Editor 5.x für Windows\)](#)
- [Wie erstelle ich einen Adressaufkleber mit dem Microsoft Word Add-In und formatiere den Text? \(P-touch Editor 5.x für Windows\)](#)
- [Ich kann das Add-In in 64-Bit-Ausgaben von Microsoft Office 2010/ 2013/ 2016 nicht registrieren. \(P-touch Editor 5.x für Windows\)](#)

Vorlagen

- [Excel-Daten zum Drucken von Etiketten verwenden \(P-touch Editor 5.x für Windows\)](#)
- [Wie erstelle ich ein ID-Etikett unter Verwendung einer Vorlage? \(P-touch Editor 5.x für Windows\)](#)
- [Wie erstelle ich ein Etikett mit einer Vorlage? \(P-touch Editor 5.x für Windows\)](#)

Drucken

- [Wie man mit Hilfe einer Datenbankdatei ein neues Bild in jedes Etikett einfügt. \(P-touch Editor 5.x für Windows\)](#)
- [Welche Arten von Bildformaten können eingefügt und gedruckt werden? \(P-touch Editor 5.x für Windows\)](#)
- [Wie man Microsoft Excel-Text zu einer Etikettenliste hinzufügt \(P-touch Editor 5.x für Windows\)](#)
- [Wie wähle ich nur bestimmte Daten \(Zellen\) in der Excel-Tabelle aus, um sie auf dem Etikett zu platzieren? \(P-touch Editor 5.x für Windows\)](#)
- [Excel-Daten zum Drucken von Etiketten verwenden \(P-touch Editor 5.x für Windows\)](#)
- [Wie kann ich verhindern, dass vor dem Druck etwa 2.5 cm linker Rand produziert wird? \(P-touch Editor 5.x\)](#)
- [Wie öffne ich eine Excel/Access-Datei mit der Funktion Datenbank? \(P-touch Editor 5.x für Windows\)](#)
- [Der Drucker unterbricht den Druck oder das Band wird mitten im Text abgeschnitten.](#)

Verwendung der Software

- [Welche Arten von Bildformaten können eingefügt und gedruckt werden? \(P-touch Editor 5.x für Windows\)](#)
- [Kann ich in anderen Anwendungen erstellte Daten bearbeiten oder drucken? \(P-touch Editor 5.x für Windows\)](#)
- [Wie speichere ich einen von mir erstellten Layoutstil? \(P-touch Editor 5.x für Windows\)](#)
- [Was ist die Etikettenliste? \(P-touch Editor 5.x für Windows\)](#)
- [Wie kann ich die Druckereinstellungen in einer Datei speichern? \(P-touch Editor 5.x für Windows\)](#)
- [Wie aktualisiere ich den P-touch Editor?](#)
- [Wie kann ich mehrere Kopien eines Etiketts drucken? \(P-touch Editor 5.x für Windows\)](#)
- [Wie benutze ich das Screen-Capture-Werkzeug? \(P-touch Editor 5.x für Windows\)](#)
- [Wie erstelle ich einen Adressaufkleber? \(P-touch Editor 5.x für Windows\)](#)

Datenbank

- [Wie man mit Hilfe einer Datenbankdatei ein neues Bild in jedes Etikett einfügt. \(P-touch Editor 5.x für Windows\)](#)
- [Wie man einen Barcode aus zwei Datenfeldern erstellt \(P-touch Editor 5.x für Windows\)](#)
- [Kann ich in anderen Anwendungen erstellte Daten bearbeiten oder drucken? \(P-touch Editor 5.x für Windows\)](#)
- [Wie man Microsoft Excel-Text zu einer Etikettenliste hinzufügt \(P-touch Editor 5.x für Windows\)](#)
- [Wie erstelle ich Namensschilder, indem ich die Felder "Vorname" und "Nachname" zusammenfüge? \(P-touch Editor 5.x für Windows\)](#)
- [Wie wähle ich nur bestimmte Daten \(Zellen\) in der Excel-Tabelle aus, um sie auf dem Etikett zu platzieren? \(P-touch Editor 5.x für Windows\)](#)
- [Excel-Daten zum Drucken von Etiketten verwenden \(P-touch Editor 5.x für Windows\)](#)
- [Wie öffne ich eine Excel/Access-Datei mit der Funktion Datenbank? \(P-touch Editor 5.x für Windows\)](#)

P-touch Editor (Mac)

Nummerierung

- [Wie verwende ich die Nummerierungsfunktion? \(P-touch Editor 5.1 für Mac\)](#)

Barcodes

- [Wie erstelle ich ein Etikett, das einen Strichcode/QR-Code enthält? \(P-touch Editor 5.2 oder höher für Mac\)](#)
- [Wie erstelle ich ein Etikett, das einen Strichcode/QR-Code enthält? \(P-touch Editor 5.1 für Mac\)](#)

Layout

- [Wie kann ich Labels mit vertikaler Ausrichtung erstellen? \(P-touch Editor 5.1 für Mac\)](#)

Vorlagen

- [Wie verwende ich eine Vorlage? \(P-touch Editor 5.1 für Mac\)](#)

Drucken

- [Ich kann meinen Drucker im P-touch Editor nicht auswählen. \(Für MacOS 10.13 oder höher\)](#)

Verwendung der Software

- [Wo kann ich den aktuellen P-touch Editor für Mac herunterladen?](#)
- [Ich möchte wissen wie ich den P-touch Editor verwenden kann \(P-touch Editor 5.1 für Mac\)](#)
- [Wie ändere ich die Maßeinheit \(Millimeter oder Zoll\)? \(P-touch Editor 5.1 für Mac\)](#)
- [Wie kann ich Labels mit vertikaler Ausrichtung erstellen? \(P-touch Editor 5.1 für Mac\)](#)

Drucken

Druckqualität / Druckereinstellungen

- [Welche Druckmodi sind wählbar?](#)
- [Kann ich Labels in hoher Auflösung drucken?](#)
- [Wie verwendet man die Druckkopf-Reinigungs-Kassette?](#)
- [Welche Optionen sind für das Verschieben und Schneiden von Etiketten verfügbar?](#)

Verteiltes Drucken (nur Windows)

- [Wie kann ich Labels über mehrere Drucker verteilt drucken?](#)

Verringern von Bandrändern

- [Wie kann ich verhindern, dass vor dem Druck etwa 2.5 cm linker Rand produziert wird? \(P-touch Editor 5.x\)](#)
- [Wie kann ich den Rand vom Anfang oder Ende des Etiketts beim Drucken minimieren? \(iPrint&Label\)](#)
- [Wie kann ich den Rand vom Anfang oder Ende des Etiketts beim Drucken minimieren? \(P-touch Editor Lite\)](#)
- [Gibt es eine Möglichkeit, das Klebeband zu entfernen, das vor jedem Etikett abgeschnitten wird? \(P-touch Editor Lite\)](#)

Layout

- [Wie kann ich ein breites Etikett herstellen, indem ich die geteilte Druckfunktion verwende \(ein grosses Layout geteilt auf mehrere Etiketten drucken\)? \(P-touch Editor 5.x für Windows\)](#)

Apps für mobile Geräte

Brother iPrint&Label

- [Wo kann ich die Brother iPrint&Label App herunterladen ? \(iPrint&Label\)](#)
- [Wie kann ich im Hochformat drucken? \(iPrint&Label\)](#)

- [Wie kann ich ein Barcode-Etikett erstellen? \(iPrint&Label\)](#)
- [Wie kann ich den Rand vom Anfang oder Ende des Etiketts beim Drucken minimieren? \(iPrint&Label\)](#)
- [Welche Labelprinter sind kompatibel mit iPrint&Label? \(iPrint&Label\)](#)
- [Warum gibt es eine grössere Anzahl von Vorlagen für Etiketten, wenn das Gerät online ist? \(iPrint&Label\)](#)
- [Kann ich das Barcode-Protokoll innerhalb der Vorlagen ändern? \(iPrint&Label\)](#)
- [Kann ich die Barcode-Einstellungen wie Barcode Grösse ändern? \(iPrint&Label\)](#)
- [Kann ich eine Etikette mit Zeit & Datum erstellen? \(iPrint&Label\)](#)
- [Wenn ich während dem Ausdrucken einen Anruf oder SMS erhalte, kann ich weiterdrucken? \(iPrint&Label\)](#)
- [Kann ich iPrint&Label mit Geräten von anderen Herstellern verwenden? \(iPrint&Label\)](#)
- [Kann ich das App von meinem iPad aus verwenden? \(iPrint&Label\)](#)

Pro Label Tool

- [Wie erstellt man fortlaufende Etiketten \(Pro Label Tool\)](#)
- [Die aus einer CSV-Datei importierten Daten sind nicht auf dem gedruckten Etikett enthalten.. \(Pro Label Tool\)](#)
- [Öffnen von LBX-Dateien, die mit P-touch Editor erstellt wurden, in Pro Label Tool](#)

Netzwerk

Netzwerkeinstellungen

- [Wie kann ich nach der Installation des Druckertreibers drahtlos drucken? \(Für macOS 10.15 oder früher\)](#)
- [Ändern der Netzwerkeinstellungen Ihres Druckers \(IP-Adresse, Subnetzmaske und Gateway\) mit BRAdmin Light \(Windows\)](#)
- [Den Drucker unter Windows 7 freigeben \(freigegebener Drucker\)](#)
- [Überprüfen der IP-Adressen von PC und Drucker](#)
- [Wie deaktiviere ich die Übertragung des Druckers an AirPrint kompatible Geräte?](#)
- [Wie kann ich den Drucker mit meinem mobilen iOS Gerät kabellos verbinden?](#)
- [Ermitteln der Wireless-Sicherheitsinformationen \(z.B. SSID, Netzwerkschlüssel etc.\) für Windows](#)
- [Kann ich den Drucker schnell an mein mobiles Gerät anschliessen?](#)
- [Wo finde ich die Einstellungen des Druckers, wie etwa die IP Adresse?](#)
- [Ermitteln der Wireless-Sicherheitsinformationen \(zum Beispiel SSID, Netzwerkschlüssel usw.\) für Mac OS X 10.7 oder höher](#)

Netzwerkbegriffe

- [Was sind WPA-PSK/WPA2-PSK, TKIP und AES?](#)
- [Was bedeutet WEP?](#)

Software

Druckertreiber

- [So löschen Sie die Registrierungsinformationen und Dateien, die sich auf den Druckertreiber beziehen.](#)
- [Wie deinstalliere ich den Druckertreiber?](#)

Firmware

- [Wie aktualisiere ich die Firmware?](#)

P-touch Update Software

- [Was ist die P-touch Update Software?](#)

Printer Setting Tool

- [Printer Setting Tool verwenden \(für Windows\)](#)
- [Überprüfen der IP-Adressen von PC und Drucker](#)
- [Verwendung von Communication Settings \(für Windows\)](#)
- [Kann ich die angepassten Einstellungen auf einen anderen Drucker übertragen?](#)
- [Kann ich die Gebrauchsaufzeichnungen des Druckers überprüfen?](#)
- [Kann ich den Drucker so konfigurieren dass die Wireless LAN Einstellung eingeschaltet werden wenn ich den Drucker einschalte](#)
- [Wo finde ich die Einstellungen des Druckers, wie etwa die IP Adresse?](#)
- [Verwenden der Geräteeinstellungen](#)

Drahtloser Geräteeinstellungs-Assistent (nur Mac)

- [Wie kann ich nach der Installation des Druckertreibers drahtlos drucken? \(Für macOS 10.15 oder früher\)](#)

P-touch Editor Lite

- [Erstellen eines Etiketts mit P-touch Editor Lite](#)
- [Ich kann P-touch Editor Lite nicht verwenden \(Für macOS 10.15 oder höher\)](#)
- [Der Drucker unterbricht den Druck oder das Band wird mitten im Text abgeschnitten.](#)
- [Wie kann ich den Rand vom Anfang oder Ende des Etiketts beim Drucken minimieren? \(P-touch Editor Lite\)](#)
- [Gibt es eine Möglichkeit, das Klebeband zu entfernen, das vor jedem Etikett abgeschnitten wird? \(P-touch Editor Lite\)](#)
- [Ich möchte wissen wie ich die Nummerierungsfunktion benutzen kann. \(P-touch Editor Lite\)](#)
- [Ich möchte gemischt, ein- und zweizeilig auf Bänder drucken. \(P-touch Editor Lite\)](#)
- [Ich möchte das Format von "mm" auf "Zoll" ändern. Wie geht das? \(P-touch Editor Lite\)](#)
- [Ich verwende P-touch Editor Lite, wie kann ich Objekte drehen?](#)

P-touch Bibliothek

- [Wie verwende ich die P-touch Library](#)
- [Was ist die P-touch Library?](#)

BRAdmin Light

- [Ändern der Netzwerkeinstellungen Ihres Druckers \(IP-Adresse, Subnetzmaske und Gateway\) mit BRAdmin Light \(Windows\)](#)

AirPrint

- [Wie deaktiviere ich die Übertragung des Druckers an AirPrint kompatible Geräte?](#)

Gerät

Reset Vorgang

- [Wie kann ich den Drucker zurücksetzen?](#)

Drucken der Geräteeinstellungen

- [Überprüfen der IP-Adressen von PC und Drucker](#)
- [Kann ich die Druckereinstellungen ausdrucken?](#)
- [Wenn ich versuche die Drucker-Informationen auszudrucken, leuchtet die rote Lampe und der Ausdruck startet nicht.](#)
- [Kann ich die Gebrauchsaufzeichnungen des Druckers überprüfen?](#)
- [Wo finde ich die Einstellungen des Druckers, wie etwa die IP Adresse?](#)

Verwalten Ihres Gerätes mit einem Webbrowser

- [Web Based Management benutzen](#)
- [Installation eines CA-Zertifikats](#)

Printer Setting Tool

- [Printer Setting Tool verwenden \(für Windows\)](#)

- [Verwendung von Communication Settings \(für Windows\)](#)
- [Kann ich die angepassten Einstellungen auf einen anderen Drucker übertragen?](#)
- [Verwenden der Geräteeinstellungen](#)

Stromversorgung

- [Welche Hersteller von Ni-MH wiederaufladbaren Batterien empfehlen Sie?](#)
- [Das Gerät an den Strom anschliessen](#)

Operationen

- [Der Drucker unterbricht den Druck oder das Band wird mitten im Text abgeschnitten.](#)
- [Kann ich den Drucker so konfigurieren dass die Wireless LAN Einstellung eingeschaltet werden wenn ich den Drucker einschalte](#)

Betriebssystem

Mac

- [So identifizieren Sie Ihr Betriebssystem \(OS\) für Windows oder Mac](#)
- [Das Fenster "Geräte und Drucker" öffnen](#)
- [Verwenden des P-touch Utility \(für Mac\)](#)
- [Software installieren](#)
- [Ermitteln der Wireless-Sicherheitsinformationen \(zum Beispiel SSID, Netzwerkschlüssel usw.\) für Mac OS X 10.7 oder höher](#)

Windows

- [Meine gedruckten Dokumente sind unvollständig oder ein blauer Bildschirm erscheint beim Drucken nach einem Windows 10-Update \(März 2021\)](#)
- [Ich kann eine von der Brother-Support-Website heruntergeladene Datei nicht speichern \(Für Windows®\)](#)
- [So identifizieren Sie Ihr Betriebssystem \(OS\) für Windows oder Mac](#)
- [Das Fenster "Geräte und Drucker" öffnen](#)
- [P-touch Editor deinstallieren \(P-touch Editor 5.x für Windows\)](#)
- [Software installieren](#)

Mobilgeräte (Apple/Android, etc.)

- [Wenn ich den NFC Leser meines Android™ Geräts auf das NFC Logo des P-touchs halte, wird das Gerät erkannt, kann aber nicht mit dem P-touch verbinden.](#)
- [Ich habe mein Android™ Gerät an den P-touch gehalten um die NFC Funktion zu verwenden, aber es wurde nicht erkannt.](#)

Wartung

Gerätewartung

- [Wie verwendet man die Druckkopf-Reinigungs-Kassette?](#)

Installation

Software

- [Wo kann ich die Seriennummer meines Brother-Druckers finden?](#)
- [Wo kann ich den aktuellen P-touch Editor für Mac herunterladen?](#)
- [Ich kann eine von der Brother-Support-Website heruntergeladene Datei nicht speichern \(Für Windows®\)](#)
- [Software installieren](#)

Problemlösung

Software

Druckertreiber

- [Ich kann den Druckertreiber und den P-touch Editor 5.x nicht installieren. Der P-touch Editor Lite ist offen.](#)
- [Ich kann den Druckertreiber nicht installieren, weil die Installation stoppt, nachdem ich den Drucker an meinem Computer anschliesse.](#)
- [P-touch Editor zeigt an: "Es ist kein mit diesen Anwendung kompatibler Druckertreiber installiert." \(Windows® 10\)](#)
- [Wenn ich aus einem Programm aus drucke funktioniert die "Sortieren" Funktion nicht korrekt.](#)

Printer Setting Tool

- [Die Wi-Fi-Lampe leuchtet grün, aber der Drucker kann nicht mit anderen Geräten über ein drahtloses LAN kommunizieren.](#)
- [Ich kann keine Verbindung mit Wireless Direct herstellen.](#)

P-touch Editor Lite

- [P-touch Editor Lite pop-up Dialog-Box erscheint nicht, wenn ich den P-touch Labeler mit meinem Computer verbinde.](#)
- [Ich kann den Druckertreiber und den P-touch Editor 5.x nicht installieren. Der P-touch Editor Lite ist offen.](#)
- [Der Drucker unterbricht den Druck oder das Band wird mitten im Text abgeschnitten.](#)

P-touch Editor (Windows)

Druckqualität

- [Einige Teile des Etiketts werden nicht gedruckt. \(P-touch Editor 5.x für Windows\)](#)
- [Mein Etikett wird wie ein Spiegelbild gedruckt. Wie aktiviere/deaktiviere ich die Option Spiegelbildlicher Druck? \(P-touch Editor 5.x für Windows\)](#)

Medien

- [Die Medienbreite kann nicht ausgewählt werden. Es können nur Standardpapierformate ausgewählt werden. \(P-touch Editor 5.x für Windows\)](#)
- [Die Etikettenfarbe wird nicht erkannt. Ich bekomme die Fehlermeldung "Etikettenfarbe wurde nicht erkannt", wenn ich eine Bandkassette in den Drucker installiere.](#)

Datenbanken

- [Wenn ich versuche die Datenbankfunktion zu verwenden, erscheint folgende Fehlermeldung: "Code=800401f9 Msg: Error in the DLL Source: ADODB. Connection Description:". Was soll ich tun?](#)

Add-ins

- [Wie man Microsoft Excel-Text zu einer Etikettenliste hinzufügt \(P-touch Editor 5.x für Windows\)](#)
- [Das Textformat, das mit der Add-In-Funktion verwendet wird, unterscheidet sich von den Originaldaten. Warum? \(P-touch Editor 5.x für Windows\)](#)
- [Das P-touch-Add-In ist in Microsoft Word registriert, aber das P-touch-Symbol oder "Brother P-touch" im Menü Extras erscheint nicht wie üblich. \(P-touch Editor 5.x für Windows\)](#)
- [Das P-touch Add-In ist in Microsoft Word oder Excel registriert, kann aber trotzdem nicht verwendet werden. \(P-touch Editor 5.x für Windows\)](#)
- [Ich kann das Add-In in 64-Bit-Ausgaben von Microsoft Office 2010/ 2013/ 2016 nicht registrieren. \(P-touch Editor 5.x für Windows\)](#)
- [Der P-Touch Editor stürzt manchmal ab \(Für Office 2013 oder 2016 Benutzer\)](#)

Barcodes

- [Die Barcodenummer wird nicht unter dem Barcode angezeigt. \(P-touch Editor für Windows\)](#)

Fehlermeldungen

- [Ich kann nicht mit einer HSe-Kassette drucken.](#)
- [Ich erhalte die Fehlermeldung "Auf OneDrive kann nicht zugegriffen werden" und ich kann keine Dateien öffnen oder speichern. \(P-touch Editor 5.1/5.2 für Windows\)](#)

Operationen

- [Einige in P-touch Editor 5.4 verfügbare Funktionen sind in P-touch Editor 6.x nicht verfügbar \(für Windows\)](#)
- [Ich kann meinen Druckernamen nicht aus dem Dropdown-Menü "Application Matching Printer" im Dialogfeld "Printer Setup" auswählen. \(P-touch](#)

[Editor 5.x für Windows\)](#)

- [Die Größe aller Zeichen wird automatisch reduziert, wenn mehr Text hinzugefügt wird. \(P-touch Editor 5.x für Windows\)](#)
- [Gibt es eine Möglichkeit, die Etikettendaten automatisch zu speichern oder zu verwalten? \(P-touch Editor 5.x für Windows\)](#)
- [Das Druckdatum/die Druckzeit wird nicht gedruckt. \(P-touch Editor 5.x für Windows\)](#)
- [Ich kann die Funktion "Vorlage übertragen" in P-touch Editor 6.x nicht finden. \(für Windows\)](#)
- [Mein Etikett wird wie ein Spiegelbild gedruckt. Wie aktiviere/deaktiviere ich die Option Spiegelbildlicher Druck? \(P-touch Editor 5.x für Windows\)](#)
- [Ich erhalte die Fehlermeldung "Auf OneDrive kann nicht zugegriffen werden" und ich kann keine Dateien öffnen oder speichern. \(P-touch Editor 5.1/5.2 für Windows\)](#)
- [Der Drucker unterbricht den Druck oder das Band wird mitten im Text abgeschnitten.](#)
- [Der P-Touch Editor stürzt manchmal ab \(Für Office 2013 oder 2016 Benutzer\)](#)

Kann nicht drucken

- [Ich kann nicht mit einer HSe-Kassette drucken.](#)

P-touch Editor (Mac)

Operationen

- [Wo kann ich den aktuellen P-touch Editor für Mac herunterladen?](#)
- [Einige Tasten oder Funktionen im P-touch Editor oder im Druckertreiber funktionieren nicht \(Für macOS 10.15.x\)](#)
- [Ich kann meinen Drucker im P-touch Editor nicht auswählen. \(Für MacOS 10.13 oder höher\)](#)
- [P-touch Editor stürzt ab, wenn ich die Anwendung auf meinem Mac öffne](#)
- [Ich kann meinen Drucker im P-touch Editor nicht auswählen. \(P-touch Editor 5.x für Mac\)](#)
- [Wenn ich versuche Daten von einer CSV-Datei in den P-Touch Editor für Macintosh zu laden, werden die Zeichen in den Daten nicht richtig dargestellt.](#)

Kann nicht drucken

- [Einige Tasten oder Funktionen im P-touch Editor oder im Druckertreiber funktionieren nicht \(Für macOS 10.15.x\)](#)
- [Ich kann meinen Drucker im P-touch Editor nicht auswählen. \(Für MacOS 10.13 oder höher\)](#)
- [Drucken ist nicht möglich. \(P-touch Editor 5.3 für Mac\)](#)

Druckqualität

- [Wenn ich versuche Daten von einer CSV-Datei in den P-Touch Editor für Macintosh zu laden, werden die Zeichen in den Daten nicht richtig dargestellt.](#)

Datenbanken

- [Daten aus einer Datenbank können nicht in einen Barcode eingefügt werden. \(P-touch Editor 5.2 oder neuer für Mac\)](#)
- [Wenn ich versuche Daten von einer CSV-Datei in den P-Touch Editor für Macintosh zu laden, werden die Zeichen in den Daten nicht richtig dargestellt.](#)

Fehlermeldungen/LED Anzeigen

Fehlermeldungen auf Ihrem Gerätedisplay.

- [Ich kann nicht mit einer HSe-Kassette drucken.](#)

LED Fehlercodes

- [Ich kann nicht mit einer HSe-Kassette drucken.](#)
- [Was bedeuten die Anzeigelampen?](#)
- [Die Wi-Fi-Lampe leuchtet grün, aber der Drucker kann nicht mit anderen Geräten über ein drahtloses LAN kommunizieren.](#)
- [Wenn ich versuche die Drucker-Informationen auszudrucken, leuchtet die rote Lampe und der Ausdruck startet nicht.](#)

Fehlermeldungen auf Ihrem Computerbildschirm

- [Ich kann nicht mit einer HSe-Kassette drucken.](#)
- [Ich erhalte eine Fehlermeldung wenn ich ausdrucken möchte: "Kommunikationsfehler: mit dem Gerät kann nicht kommuniziert werden." \(iPrint&Label\)](#)
- [Wenn ich versuche die Datenbankfunktion zu verwenden, erscheint folgende Fehlermeldung: "Code=800401f9 Msg: Error in the DLL Source: ADODB.Connection Description:". Was soll ich tun?"](#)
- [P-touch Editor zeigt an: "Es ist kein mit dieser Anwendung kompatibler Druckertreiber installiert." \(Windows® 10\)](#)
- [Die Etikettenfarbe wird nicht erkannt. Ich bekomme die Fehlermeldung "Etikettenfarbe wurde nicht erkannt", wenn ich eine Bandkassette in den Drucker installiere.](#)
- ["Setup start error code 2", \(auch "code 193", "code 216" oder "code 267"\) erscheint, wenn ich versuche den Treiber zu installieren. Was soll ich tun?"](#)

Apps für mobile Geräte

Brother iPrint&Label

- [Schlechte Druckqualität beim Druck auf schmalen Etiketten. \(iPrint&Label\)](#)
- [Ich erhalte eine Fehlermeldung wenn ich ausdrucken möchte: "Kommunikationsfehler: mit dem Gerät kann nicht kommuniziert werden." \(iPrint&Label\)](#)
- [Wenn ich mit dem Mobile Cable Label Tool oder Brother iPrint&Label für Mac nach Geräten suche, wird der Drucker nicht gefunden.](#)
- [Nachdem ich den P-touch und mein Android™ Gerät verbunden habe, habe ich auf \[Drucken\] getippt. Dennoch hat der P-touch nicht ausgedruckt.](#)
- [Wenn ich iPrint&Label starte, wird "Drucker nicht angeschlossen" auf meinem Android™ Gerät angezeigt.](#)
- [Ich kann mein Brother Gerät nicht in meinem Wireless Netzwerk finden. \(iPrint&Label\)](#)

P-touch Design&Print

- [Der Drucker unterbricht den Druck oder das Band wird mitten im Text abgeschnitten.](#)

Pro Label Tool

- [Ich kann nicht mit einer HSe-Kassette drucken.](#)
- [Die aus einer CSV-Datei importierten Daten sind nicht auf dem gedruckten Etikett enthalten.. \(Pro Label Tool\)](#)

Verbindung mit einem Computer

Installationsfehler

- [Die vom Servercomputer angegebenen Papiereinstellungen werden auf dem Client-Computer nicht berücksichtigt.](#)
- [Ich kann den Druckertreiber und den P-touch Editor 5.x nicht installieren. Der P-touch Editor Lite ist offen.](#)
- [Ich kann den Druckertreiber nicht installieren, weil die Installation stoppt, nachdem ich den Drucker an meinem Computer anschliesse.](#)
- [Ich versuche, den Druckertreiber über einen USB-Hub zu installieren. Die Dialogbox "Vorbereitung für das Setup ist abgeschlossen" erschien und der P-touch wurde angeschlossen, aber die Installation wird nicht fortgesetzt.](#)
- [P-touch Editor zeigt an: "Es ist kein mit dieser Anwendung kompatibler Druckertreiber installiert." \(Windows® 10\)](#)
- [Ich kann das im "Drivers&Editor Tool" angezeigte "Kpl. Treiber & Software Paket" auf macOS 10.13 / 10.12 nicht installieren.](#)
- ["Setup start error code 2", \(auch "code 193", "code 216" oder "code 267"\) erscheint, wenn ich versuche den Treiber zu installieren. Was soll ich tun?"](#)

Kann nicht drucken

- [Drucken ist nicht möglich. \(USB-Verbindung\)](#)
- [Drucken ist nicht möglich. \(P-touch Editor 5.3 für Mac\)](#)
- [Ich bin nicht mehr in der Lage zu drucken, obwohl ich vor einer Weile noch drucken konnte.](#)

Wi-Fi

- [Ich kann mein Gerät nicht mit dem Wireless-Netzwerk verbinden.](#)
- [Die Wi-Fi-Lampe leuchtet grün, aber der Drucker kann nicht mit anderen Geräten über ein drahtloses LAN kommunizieren.](#)

- [Ich kann keine Verbindung mit Wireless Direct herstellen.](#)

Netzwerkeinstellungen

- [Ich kann mein Gerät nicht mit dem Wireless-Netzwerk verbinden.](#)
- [Ich kann keine Verbindung mit Wireless Direct herstellen.](#)

Verbindung mit einem mobilen Gerät

Wi-Fi

- [Wenn ich den NFC Leser meines Android™ Geräts auf das NFC Logo des P-touchs halte, wird das Gerät erkannt, kann aber nicht mit dem P-touch verbinden.](#)
- [Die Wi-Fi-Lampe leuchtet grün, aber der Drucker kann nicht mit anderen Geräten über ein drahtloses LAN kommunizieren.](#)
- [Ich habe mein Android™ Gerät an den P-touch gehalten um die NFC Funktion zu verwenden, aber es wurde nicht erkannt.](#)
- [Ich kann keine Verbindung mit Wireless Direct herstellen.](#)

Drucken

Kann nicht drucken

- [Ich kann meinen Druckernamen nicht aus dem Dropdown-Menü "Application Matching Printer" im Dialogfeld "Printer Setup" auswählen. \(P-touch Editor 5.x für Windows\)](#)
- [Ich kann nicht mit einer HSe-Kassette drucken.](#)
- [Einige Tasten oder Funktionen im P-touch Editor oder im Druckertreiber funktionieren nicht \(Für macOS 10.15.x\)](#)
- [Meine gedruckten Dokumente sind unvollständig oder ein blauer Bildschirm erscheint beim Drucken nach einem Windows 10-Update \(März 2021\)](#)
- [Ich habe mehrere Drucker des gleichen Modells an einen Computer angeschlossen, kann aber nur von einem davon drucken.](#)
- [Drucken ist nicht möglich. \(USB-Verbindung\)](#)
- [Drucken ist nicht möglich. \(P-touch Editor 5.3 für Mac\)](#)
- [Der Drucker unterbricht den Druck oder das Band wird mitten im Text abgeschnitten.](#)
- [Wenn ich versuche die Drucker-Informationen auszudrucken, leuchtet die rote Lampe und der Ausdruck startet nicht.](#)
- [Nachdem ich den P-touch und mein Android™ Gerät verbunden habe, habe ich auf \[Drucken\] getippt. Dennoch hat der P-touch nicht ausgedruckt.](#)
- [Ich bin nicht mehr in der Lage zu drucken, obwohl ich vor einer Weile noch drucken konnte.](#)

Druckqualität / Druckeinstellungen

- [Einige Teile des Etiketts werden nicht gedruckt. \(P-touch Editor 5.x für Windows\)](#)
- [Einige Tasten oder Funktionen im P-touch Editor oder im Druckertreiber funktionieren nicht \(Für macOS 10.15.x\)](#)
- [Meine gedruckten Dokumente sind unvollständig oder ein blauer Bildschirm erscheint beim Drucken nach einem Windows 10-Update \(März 2021\)](#)
- [Schlechte Druckqualität beim Druck auf schmalen Etiketten. \(iPrint&Label\)](#)
- [Die Ober- und Unterschicht des laminierten Bandes sind falsch ausgerichtet.](#)
- [Wenn ich aus einem Programm aus drucke funktioniert die "Sortieren" Funktion nicht korrekt.](#)
- [Halb-Schnitt Etiketten werden gedruckt, obwohl die "Halb-Schnitt" Option nicht ausgewählt ist.](#)
- [Wieso haben meine Aufkleber weisse horizontale Linien auf dem Ausdruck?](#)

Verringern von Bandrändern

- [Wie kann ich verhindern, dass vor dem Druck etwa 2.5 cm linker Rand produziert wird? \(P-touch Editor 5.x\)](#)
- [Wie kann ich den Rand vom Anfang oder Ende des Etiketts beim Drucken minimieren? \(iPrint&Label\)](#)
- [Wie kann ich den Rand vom Anfang oder Ende des Etiketts beim Drucken minimieren? \(P-touch Editor Lite\)](#)
- [Gibt es eine Möglichkeit, das Klebeband zu entfernen, das vor jedem Etikett abgeschnitten wird? \(P-touch Editor Lite\)](#)

Layout

- [Die Größe aller Zeichen wird automatisch reduziert, wenn mehr Text hinzugefügt wird. \(P-touch Editor 5.x für Windows\)](#)
- [Das Druckdatum/die Druckzeit wird nicht gedruckt. \(P-touch Editor 5.x für Windows\)](#)
- [Das gedruckte Label ist kürzer oder länger als die aktuelle Labeldatei.](#)
- [Mein Etikett wird wie ein Spiegelbild gedruckt. Wie aktiviere/deaktiviere ich die Option Spiegelbildlicher Druck? \(P-touch Editor 5.x für Windows\)](#)

Schneiden nicht möglich

- [Das Etikett schneidet nicht gut.](#)

Papier/Band/Etiketten Stau

- [Das Band hat sich in der Maschine verklemmt.](#)
- [Das Farbband \(schwarzes Band\) hat sich zwischen den Bandschichten verfangen und kam aus dem Drucker, und das Band kann nicht verwendet werden.](#)
- [Die Ober- und Unterschicht des laminierten Bandes sind falsch ausgerichtet.](#)

Deinstallation

Druckertreiber

- [So löschen Sie die Registrierungsinformationen und Dateien, die sich auf den Druckertreiber beziehen.](#)
- [Wie deinstalliere ich den Druckertreiber?](#)
- [Ich versuche, den Druckertreiber über einen USB-Hub zu installieren. Die Dialogbox "Vorbereitung für das Setup ist abgeschlossen" erschien und der P-touch wurde angeschlossen, aber die Installation wird nicht fortgesetzt.](#)

P-touch Editor

- [P-touch Editor deinstallieren \(P-touch Editor 5.x für Windows\)](#)

Gerät

Gerät

- [Wo kann ich die Seriennummer meines Brother-Druckers finden?](#)
- [Wenn ich den NFC Leser meines Android™ Geräts auf das NFC Logo des P-touchs halte, wird das Gerät erkannt, kann aber nicht mit dem P-touch verbinden.](#)
- [Das Etikett schneidet nicht gut.](#)
- [Das Band hat sich in der Maschine verklemmt.](#)
- [Das Farbband \(schwarzes Band\) hat sich zwischen den Bandschichten verfangen und kam aus dem Drucker, und das Band kann nicht verwendet werden.](#)
- [Halb-Schnitt Etiketten werden gedruckt, obwohl die "Halb-Schnitt" Option nicht ausgewählt ist.](#)
- [Ich habe mein Android™ Gerät an den P-touch gehalten um die NFC Funktion zu verwenden, aber es wurde nicht erkannt.](#)

Spannungsversorgung

- [Welche Hersteller von Ni-MH wiederaufladbaren Batterien empfehlen Sie?](#)

Reset Vorgang

- [Wie kann ich den Drucker zurücksetzen?](#)

Operationen

- [Die Medienbreite kann nicht ausgewählt werden. Es können nur Standardpapierformate ausgewählt werden. \(P-touch Editor 5.x für Windows\)](#)
- [Der Drucker unterbricht den Druck oder das Band wird mitten im Text abgeschnitten.](#)

Betriebssystem

Mac

- [Ich kann meinen Drucker im P-touch Editor nicht auswählen. \(Für MacOS 10.13 oder höher\)](#)
- [P-touch Editor stürzt ab, wenn ich die Anwendung auf meinem Mac öffne](#)
- [Wenn ich mit dem Mobile Cable Label Tool oder Brother iPrint&Label für Mac nach Geräten suche, wird der Drucker nicht gefunden.](#)

Windows

- [Meine gedruckten Dokumente sind unvollständig oder ein blauer Bildschirm erscheint beim Drucken nach einem Windows 10-Update \(März 2021\)](#)

Mobilgeräte (Apple/Android/usw.)

- [Wenn ich mit dem Mobile Cable Label Tool oder Brother iPrint&Label für Mac nach Geräten suche, wird der Drucker nicht gefunden.](#)
- [Wieso fragt mich die App nach Zugriff auf den internen Speicher, die Kamera und die Kontakte?](#)

Installation

Software

- [Wo kann ich den aktuellen P-touch Editor für Mac herunterladen?](#)
- [Software installieren](#)
- [P-touch Editor zeigt an: "Es ist kein mit diesen Anwendung kompatibler Druckertreiber installiert." \(Windows® 10\)](#)
- [Ich kann das im "Drivers&Editor Tool" angezeigte "Kpl. Treiber & Software Paket" auf macOS 10.13 / 10.12 nicht installieren.](#)

Anderes

Apps für mobile Geräte

Brother iPrint&Label

- [Wo kann ich die Brother iPrint&Label App herunterladen ? \(iPrint&Label\)](#)
- [Schlechte Druckqualität beim Druck auf schmalen Etiketten. \(iPrint&Label\)](#)
- [Wie kann ich im Hochformat drucken? \(iPrint&Label\)](#)
- [Wie kann ich ein Barcode-Etikett erstellen? \(iPrint&Label\)](#)
- [Wie kann ich den Rand vom Anfang oder Ende des Etiketts beim Drucken minimieren? \(iPrint&Label\)](#)
- [Welche Labelprinter sind kompatibel mit iPrint&Label? \(iPrint&Label\)](#)
- [Ich erhalte eine Fehlermeldung wenn ich ausdrucken möchte: "Kommunikationsfehler: mit dem Gerät kann nicht kommuniziert werden." \(iPrint&Label\)](#)
- [Wenn ich mit dem Mobile Cable Label Tool oder Brother iPrint&Label für Mac nach Geräten suche, wird der Drucker nicht gefunden.](#)
- [Wenn ich iPrint&Label starte, wird "Drucker nicht angeschlossen" auf meinem Android™ Gerät angezeigt.](#)
- [Warum gibt es eine grössere Anzahl von Vorlagen für Etiketten, wenn das Gerät online ist? \(iPrint&Label\)](#)
- [Kann ich das Barcode-Protokoll innerhalb der Vorlagen ändern? \(iPrint&Label\)](#)
- [Kann ich die Barcodeeinstellungen wie Barocde Grösse ändern? \(iPrint&Label\)](#)
- [Kann ich eine Etikette mit Zeit & Datum erstellen? \(iPrint&Label\)](#)
- [Ich kann mein Brother Gerät nicht in meinem Wireless Netzwerk finden. \(iPrint&Label\)](#)
- [Kann ich iPrint&Label mit Geräten von anderen Herstellern verwenden? \(iPrint&Label\)](#)
- [Wenn ich während dem Ausdrucken einen Anruf oder SMS erhalte, kann ich weiterdrucken? \(iPrint&Label\)](#)
- [Kann ich das App von meinem iPad aus verwenden? \(iPrint&Label\)](#)

P-touch Design&Print

- [Der Drucker unterbricht den Druck oder das Band wird mitten im Text abgeschnitten.](#)

Pro Label Tool

- [Wie erstellt man fortlaufende Etiketten \(Pro Label Tool\)](#)
- [Die aus einer CSV-Datei importierten Daten sind nicht auf dem gedruckten Etikett enthalten.. \(Pro Label Tool\)](#)
- [Öffnen von LBX-Dateien, die mit P-touch Editor erstellt wurden, in Pro Label Tool](#)

Wartung

Gerätewartung

- [Wie verwendet man die Druckkopf-Reinigungs-Kassette?](#)

Spezifikationen

Produkt

- [Den Drucker unter Windows 8 / Windows 8.1/ Windows 10 freigeben \(freigegebener Drucker\)](#)
- [Die vom Servercomputer angegebenen Papiereinstellungen werden auf dem Client-Computer nicht berücksichtigt.](#)
- [Was kann ich mit der NFC-Funktion \(Near Field Communication\) machen?](#)
- [Das Etikett schneidet nicht gut.](#)
- [Welche Labelprinter sind kompatibel mit iPrint&Label? \(iPrint&Label\)](#)
- [Wie stelle ich eine Bandkassette ein?](#)
- [Können TZ Bänder mit diesem Drucker benutzt werden? Was ist der Unterschied zwischen TZ Bändern und TZe Bändern?](#)
- [Kann mein Drucker TZ/TZe-Bänder verwenden?](#)
- [Ich kann mein Gerät nicht mit dem Wireless-Netzwerk verbinden.](#)
- [Welche Hersteller von Ni-MH wiederaufladbaren Batterien empfehlen Sie?](#)
- [Halb-Schnitt Etiketten werden gedruckt, obwohl die "Halb-Schnitt" Option nicht ausgewählt ist.](#)
- [Welche Optionen sind für das Vorschieben und Schneiden von Etiketten verfügbar?](#)
- [Das Gerät an den Strom anschliessen](#)

Anwendung

- [Gibt es eine Möglichkeit, die Etikettendaten automatisch zu speichern oder zu verwalten? \(P-touch Editor 5.x für Windows\)](#)
- [Welche Arten von Bildformaten können eingefügt und gedruckt werden? \(P-touch Editor 5.x für Windows\)](#)
- [Kann ich in anderen Anwendungen erstellte Daten bearbeiten oder drucken? \(P-touch Editor 5.x für Windows\)](#)
- [Wie erstelle ich Namensschilder, indem ich die Felder "Vorname" und "Nachname" zusammenfüge? \(P-touch Editor 5.x für Windows\)](#)
- [Was ist die Etikettenliste? \(P-touch Editor 5.x für Windows\)](#)
- [Welche mobile Android™ Anwendung kann ich verwenden?](#)
- [Welche mobilen iOS Applikation kann ich verwenden?](#)
- [Wo kann ich den aktuellen P-touch Editor für Mac herunterladen?](#)
- [Wo kann ich die Brother iPrint&Label App herunterladen ? \(iPrint&Label\)](#)
- [Ich kann P-touch Editor Lite nicht verwenden \(Für macOS 10.15 oder höher\)](#)
- [Was kann ich mit der NFC-Funktion \(Near Field Communication\) machen?](#)
- [Verwenden des P-touch Utility \(für Mac\)](#)
- [Welche Labelprinter sind kompatibel mit iPrint&Label? \(iPrint&Label\)](#)
- [Der P-Touch Editor stürzt manchmal ab \(Für Office 2013 oder 2016 Benutzer\)](#)
- [Sind die Daten welche in einer anderen Applikation erstellt wurden kompatibel mit dem P-touch Editor 5.1 für Mac?](#)
- [Was ist die P-touch Library?](#)
- [Kann ich iPrint&Label mit Geräten von anderen Herstellern verwenden? \(iPrint&Label\)](#)
- [Kann ich das App von meinem iPad aus verwenden? \(iPrint&Label\)](#)

Verbrauchsmaterial & Zubehör

- [Können TZ Bänder mit diesem Drucker benutzt werden? Was ist der Unterschied zwischen TZ Bändern und TZe Bändern?](#)

- [Kann mein Drucker TZ/TZe-Bänder verwenden?](#)
- [Welche Hersteller von Ni-MH wiederaufladbaren Batterien empfehlen Sie?](#)
- [Das Gerät an den Strom anschliessen](#)

Ich versuche, den Druckertreiber über einen USB-Hub zu installieren.

Die Dialogbox "Vorbereitung für das Setup ist abgeschlossen" erschien und der P-touch wurde angeschlossen, aber die Installation wird nicht fortgesetzt.



Bitte überprüfen Sie die folgenden Punkte:

- Haben Sie den P-touch eingeschaltet, nachdem er mit dem Computer verbunden war?
Wenn Sie es nicht einschalten, erkennt der Computer nicht, dass der P-touch angeschlossen war.
- Je nach Modell des USB-Hubs wird der P-touch möglicherweise nicht richtig erkannt.
Verbinden Sie den P-touch direkt mit dem USB-Anschluss des Computers.

Wenn Sie immer noch das gleiche Problem haben, laden Sie den neuesten Druckertreiber von der Download-Seite herunter und versuchen Sie es erneut.

Relevante FAQ

► [Ich kann den Druckertreiber nicht installieren, weil die Installation stoppt, nachdem ich den Drucker an meinem Computer anschliesse.](#)

© 2001-2019 Brother Industries, Ltd. Alle Rechte vorbehalten.

Alle auf Brother-Produkten gezeigten oder in den dazugehörigen Dokumenten bzw. in anderen Materialien erwähnten Marken- und Produktnamen von Firmen sind Warenzeichen oder eingetragene Warenzeichen der entsprechenden Firmen.



Wie erstelle ich ein ID-Etikett unter Verwendung einer Vorlage? (P-touch Editor 5.x für Windows)

1. Starten Sie den P-touch Editor, wählen Sie "Identifikation" und klicken Sie dann auf den Rechtspfeil .

<Am Beispiel des Express-Modus>

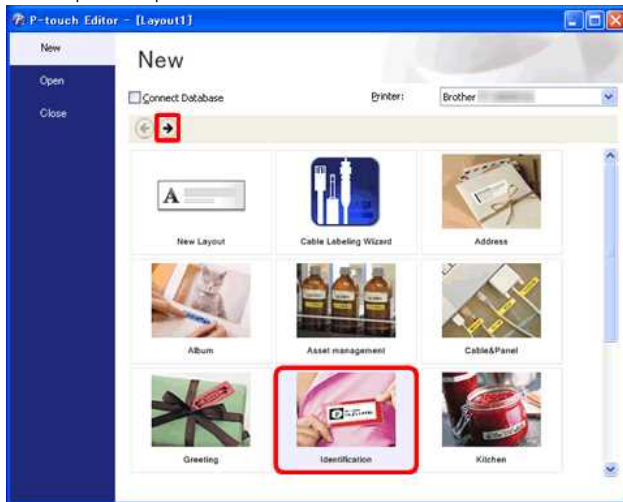

2. Es erscheint eine Liste von Vorlagen für die ausgewählte Kategorie. Wählen Sie eine Vorlage und klicken Sie auf die Schaltfläche [Erstellen].

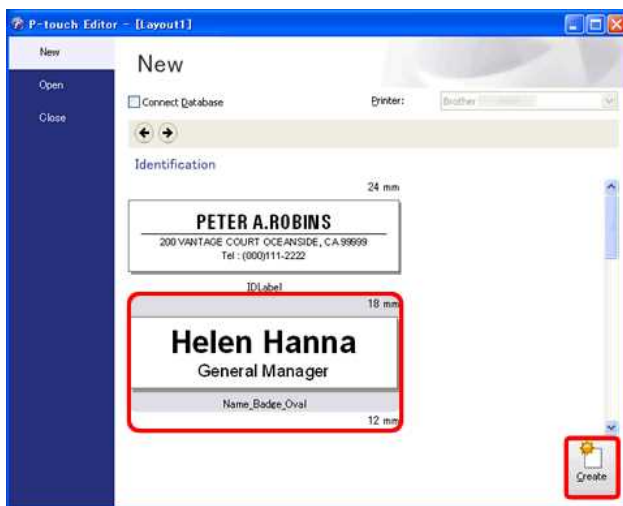

3. Klicken Sie auf die Schaltfläche [Text] und bearbeiten Sie den Text im Eingabefeld der Vorlage.

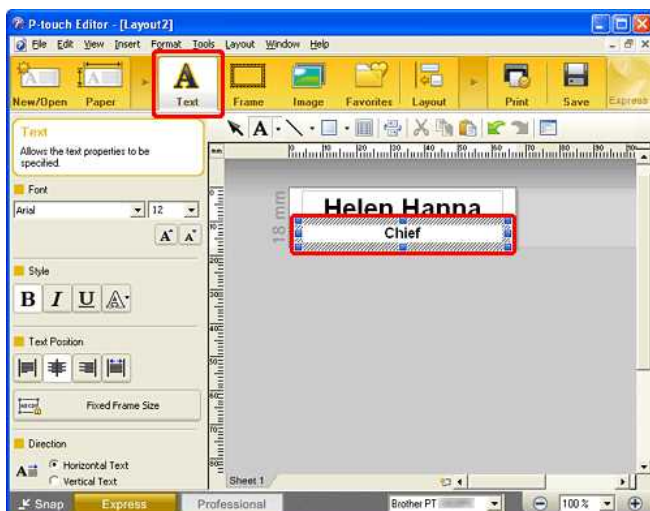

© 2001-2020 Brother Industries, Ltd. Alle Rechte vorbehalten.

Alle auf Brother-Produkten gezeigten oder in den dazugehörigen Dokumenten bzw. In anderen Materialien erwähnten Marken- und Produktnamen von Firmen sind Warenzeichen oder eingetragene Warenzeichen der entsprechenden Firmen.











Wie verwendet man die Druckkopf-Reinigungs-Kassette?

Legen Sie die Druckkopf-Reinigungs-Kassette in den Drucker, schliessen Sie die Abdeckung und drücken Sie die "Cut & Feed"-Taste 1-2mal.
Falls kein Band im Druckkopf verklemmt ist, wird bei der Reinigung auch keines ausgegeben.

© 2001-2018 Brother Industries, Ltd. Alle Rechte vorbehalten.

Alle auf Brother-Produkten gezeigten oder in den dazugehörigen Dokumenten bzw. In anderen Materialien erwähnten Marken- und Produktnamen von Firmen sind Warenzeichen oder eingetragene Warenzeichen der entsprechenden Firmen.

Ich bin nicht mehr in der Lage zu drucken, obwohl ich vor einer Weile noch drucken konnte.

Gerät aus und wieder einschalten während das Druck Monitor Bildschirm angezeigt ist, kann dazu führen das den Drucker als offline erscheint.

In diesem Fall öffnen Sie den Ordner **[Drucker / Drucker und Faxgeräte]** und überprüfen Sie, ob den P-Touch-Druckertreiber offline ist.

Wenn der Druckertreiber offline ist, schalten Sie das Gerät aus und wieder ein. Wenn der Druckertreiber weiterhin offline erscheint, starten Sie den Computer neu auf.

© 2001-2017 Brother Industries, Ltd. Alle Rechte vorbehalten.

Alle auf Brother-Produkten gezeigten oder in den dazugehörigen Dokumenten bzw. In anderen Materialien erwähnten Marken- und Produktnamen von Firmen sind Warenzeichen oder eingetragene Warenzeichen der entsprechenden Firmen.





Wenn ich versuche die Datenbankfunktion zu verwenden, erscheint folgende Fehlermeldung: "Code=800401f9 Msg: Error in the DLL Source: ADODB. Connection Description:". Was soll ich tun?

Führen Sie die folgenden Schritte aus:

1. Loggen Sie sich auf Ihrem Computer als Administrator ein. Wenn Sie bereits als Administrator angemeldet sind, beenden Sie alle laufenden Anwendungen und gehen Sie zu **Schritt 2**.
2. Klicken Sie auf **Start >> Ausführen...**
3. Geben Sie im Fenster "**cmd**" ein und klicken Sie dann auf **OK**.
4. Geben Sie in der Kommandozeile folgende Abgaben ein. Drücken Sie **Enter** nach jeder Linie.

```
D: (Laufwerksbuchstabe, auf welchem Windows® installiert ist)
cd program files\common files\system\ole db
regsvr32 oledb32.dll
regsvr32 oledb32r.dll
```

5. Klicken Sie auf **OK** wenn Sie die Meldung erhalten dass die Operation erfolgreich durchgeführt wurde.
6. Geben Sie "**exit**" ein in der Kommandozeile.

© 2001-2022 Brother Industries, Ltd. Alle Rechte vorbehalten.

Alle auf Brother-Produkten gezeigten oder in den dazugehörigen Dokumenten bzw. In anderen Materialien erwähnten Marken- und Produktnamen von Firmen sind Warenzeichen oder eingetragene Warenzeichen der entsprechenden Firmen.











Wie benutze ich das Screen-Capture-Werkzeug? (P-touch Editor 5.x für Windows)

Es gibt 2 Möglichkeiten die Funktion Bildschirmfoto zu verwenden.

Methode 1: Snap Modus verwenden

Methode 2: Professional Modus verwenden

- Methode 1: Snap Modus verwenden

1. Starten Sie den P-touch Editor und klicken Sie unten links auf **Snap**. Das Fenster "Beschreibung des Snap-Modus" erscheint. Klicken Sie auf "OK".

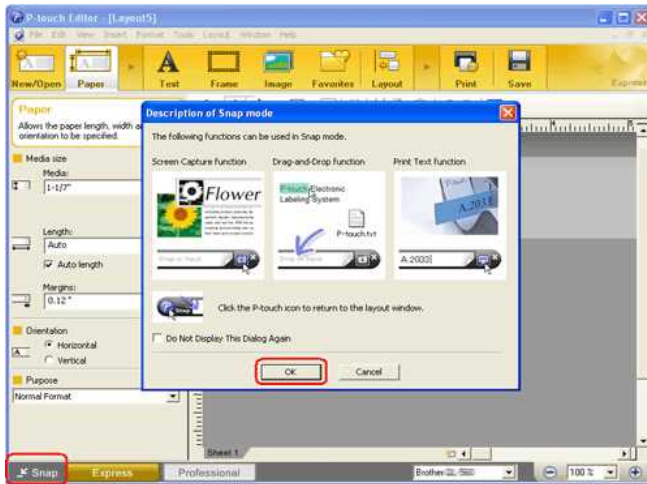

Dadurch wird der Snap-Modus gestartet.



2. Klicken Sie auf die Schaltfläche  "Bildschirmfoto". Die Snap-Modus-Anzeige wird ausgeblendet und die Form des Mauszeigers ändert sich.
3. Wählen Sie den Ausschnitt aus, der eingefügt werden soll, indem Sie einen Rahmen darum ziehen. Klicken Sie auf den Anfangspunkt des Bereiches, den Sie auswählen möchten.



4. Klicken Sie dann auf den Endpunkt des Bereiches.

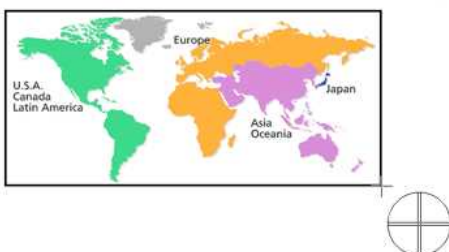

5. Der gewählte Ausschnitt wird in das Layout im Bearbeitungsfenster des P-touch Editors importiert.

<Express Modus als Beispiel>

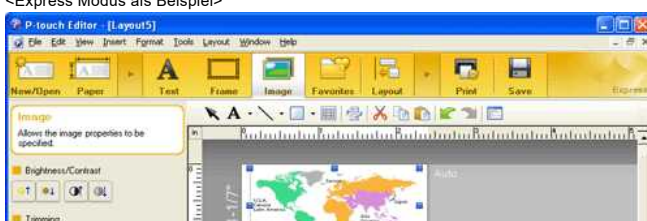

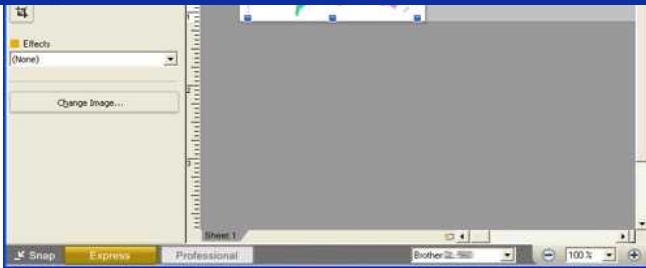

- Sie können den Bereich auch festlegen, indem Sie die Maus vom Start- zum Endpunkt ziehen.
- Um die Bildschirmfoto-Funktion abzubrechen, drücken Sie die rechte Maustaste oder die Esc-Taste der Tastatur.

- **Methode 2: Professional Modus verwenden**

Starten Sie den P-touch Editor und klicken Sie unten links auf **Professional** um in den Professional Modus zu wechseln.

1. Klicken Sie auf rechten Seite auf **Bildschirmfoto**. Die aktuelle Anzeige verschwindet und die Form des Mauszeigers ändert sich.

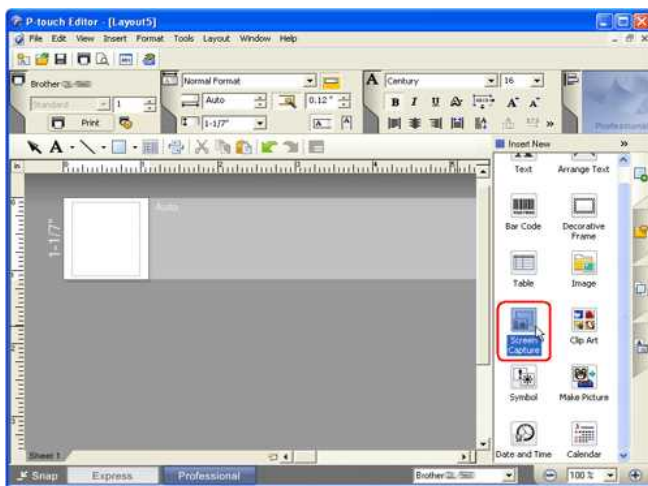

2. Nehmen Sie dieselben Schritte wie in Methode 1 durch um Daten zu importieren.























Wie stelle ich eine Bandkassette ein?

Führen Sie die folgenden Schritte aus:

1. Vergewissern Sie sich, dass der P-touch-Etikettierer ausgeschaltet ist.
2. Platzieren Sie den P-touch-Etikettierer so, dass die Kassettenabdeckung nach oben zeigt, und öffnen Sie dann die Kassettenabdeckung.

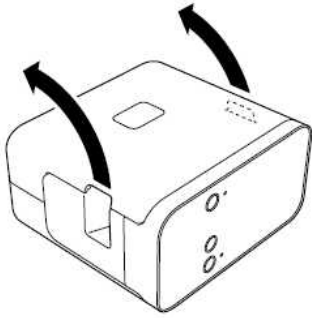

Stecken Sie Ihren Finger nicht in den Bandabzugsschlitz. Sie könnten durch das Mähmesser verletzt werden.

3. Legen Sie eine Bandkassette ein und schließen Sie den Kassettendeckel. Stellen Sie den P-touch-Etikettierer wieder in eine aufrechte Position.

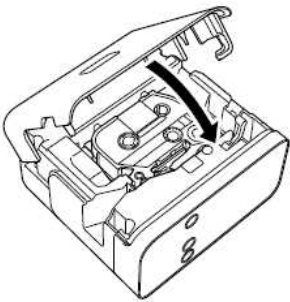

© 2001-2019 Brother Industries, Ltd. Alle Rechte vorbehalten.

Alle auf Brother-Produkten gezeigten oder in den dazugehörigen Dokumenten bzw. In anderen Materialien erwähnten Marken- und Produktnamen von Firmen sind Warenzeichen oder eingetragene Warenzeichen der entsprechenden Firmen.

Ich möchte wissen wie ich die Nummerierungsfunktion benutzen kann. (P-touch Editor Lite)

File 001

File 002

Die Nummerierungsfunktion eignet sich um aufeinanderfolgende Nummern zu drucken.

1. Starten Sie den P-touch Editor Lite.
2. Geben Sie einen Text ein, zum Beispiel: "File 001", markieren Sie jetzt die Zahlen "001" welche Sie nummeriert haben möchten.

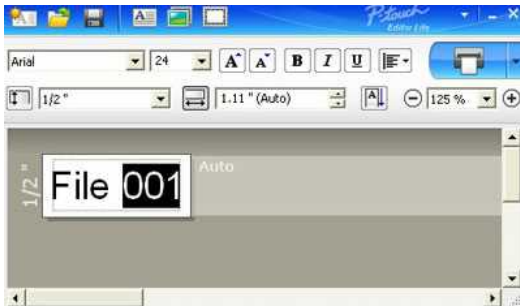

3. Klicken Sie auf **Nummerierung** im Kontext Menü.

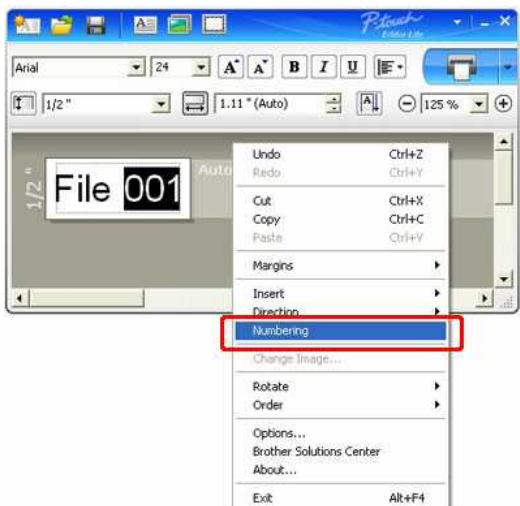

4. Klicken Sie auf  und danach auf **Druckoptionen...**



5. Haken Sie nun das **Nummerierung** Kästchen an und wählen Sie bis zu welcher Nummer Sie ausgedruckt haben wollen.

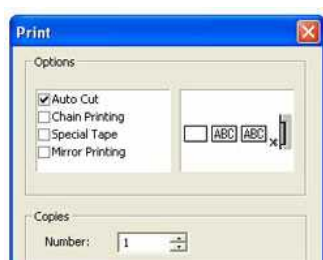



6. Klicken Sie auf **Drucken**.

© 2001-2018 Brother Industries, Ltd. Alle Rechte vorbehalten.

Alle auf Brother-Produkten gezeigten oder in den dazugehörigen Dokumenten bzw. In anderen Materialien erwähnten Marken- und Produktnamen von Firmen sind Warenzeichen oder eingetragene Warenzeichen der entsprechenden Firmen.

P-touch Editor Lite pop-up Dialog-Box erscheint nicht, wenn ich den P-touch Labeler mit meinem Computer verbinde.

Wenn der pop-up Dialog nicht erscheint, beziehen Sie sich auf folgendes:

- Überprüfen Sie, dass das Gerät eingeschaltet ist.
- Überprüfen Sie, dass das USB Kabel ordnungsgemäß verbunden ist.
- Überprüfen Sie, dass die Editor Lite Lampe leuchtet. Wenn nicht, drücken und halten Sie den Editor Lite Knopf bis die grüne Editor Lite Lampe leuchtet.
- Überprüfen Sie das Betriebssystem auf Ihrem Computer. Sie müssen Windows Vista oder eine spätere Windows Version verwenden.
- Ist der Drucker zum ersten Mal mit Ihrem Computer Verbunden?

Wenn Sie den Drucker das erste Mal mit Ihrem Computer verwenden, kann es sein dass die Windows-Shellhardwareerkennung ausfällt, zum Beispiel wenn es zu lange dauert, einen Laufwerksbuchstaben zuzuweisen oder ein Treiberprozess zu spät geladen wird.

<Die Lösung>

Schalten Sie den Drucker aus und stecken Sie das USB Kabel von Ihrem Computer aus. Stecken Sie das Kabel wieder ein und schalten Sie den Drucker ein. Sie müssen das nur einmal machen und die pop-up Dialog-Box erscheint danach jedes mal, wenn der drucker angeschlossen ist.

- Obwohl Ihr Computer von Windows Vista oder späteren Windows Versionen unterstützt wird, kann es je nach Computerumgebung sein, dass die pop-up Dialog-Box nicht erscheint.

<Die Lösung>

Für Windows 11 Benutzer:

1. Klicken Sie mit der rechten Maustaste auf **Start** und dann auf **Datei-Explorer - Dieser PC**.
2. Doppelklicken Sie auf den Namen Ihres Druckers.
3. Doppelklicken Sie auf **PTLITE10.EXE**, um P-touch Editor Lite zu starten.

Für Windows 10 Benutzer:

1. Klicken Sie auf **Start - (Alle Apps) Windows System - PC**.
2. Doppelklicken Sie auf den Namen Ihres Druckers.
3. Doppelklicken Sie auf **PTLITE10.EXE**, um P-touch Editor Lite zu starten.

Für Windows 8.1 Benutzer:

1. Klicken Sie im Bildschirm **Apps** auf **Dieser PC**.
2. Doppelklicken Sie auf den Namen Ihres Druckers.
3. Doppelklicken Sie auf **PTLITE10.EXE**, um P-touch Editor Lite zu starten.

Für Windows 8 Benutzer:

1. Klicken Sie im Bildschirm **Apps** auf **Dieser PC**.
2. Doppelklicken Sie auf den Namen Ihres Druckers.
3. Doppelklicken Sie auf **PTLITE10.EXE**, um P-touch Editor Lite zu starten.

Für Windows Vista and Windows 7 Benutzer:

1. Klicken Sie auf **Start** und dann auf **Computer**.
2. Doppelklicken Sie auf den Namen Ihres Druckers.
3. Doppelklicken Sie auf **PTLITE10.EXE**, um P-touch Editor Lite zu starten.

Ich verwende P-touch Editor Lite, wie kann ich Objekte drehen?

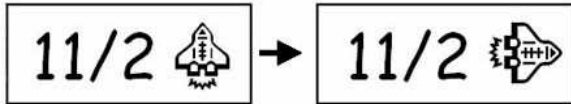

Folgen Sie der Anleitung:

1. Starten Sie den P-touch Editor Lite.
2. Geben Sie einen Text ein und fügen Sie ein Symbol hinzu (klicken Sie dazu auf den Grafik-Knopf und dann auf Symbol...).

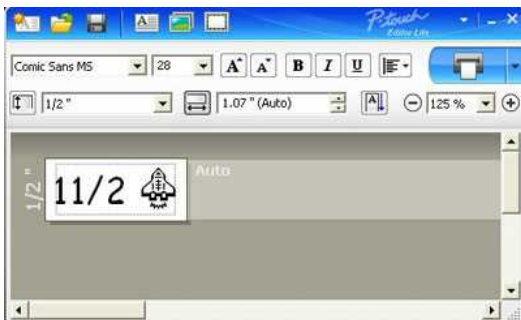

3. Klicken Sie das Objekt mit der rechten Maustaste an und wählen Sie unter Drehen um wie viele Grad das Objekt gedreht werden soll.

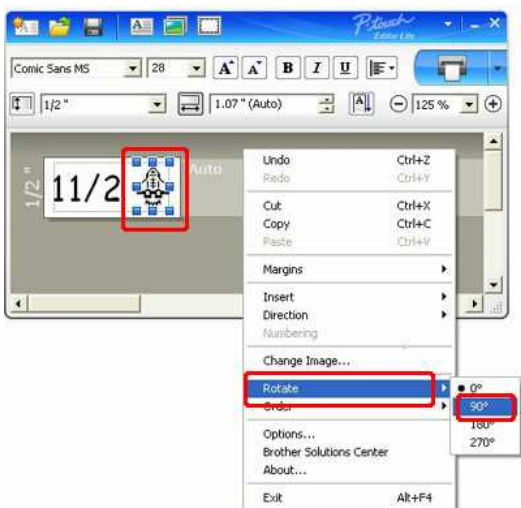

4. Richten Sie die Objekte wenn nötig nochmals aus.
Eine gelbe Hilfslinie wird angezeigt wenn das Objekt in der Mitte ist.

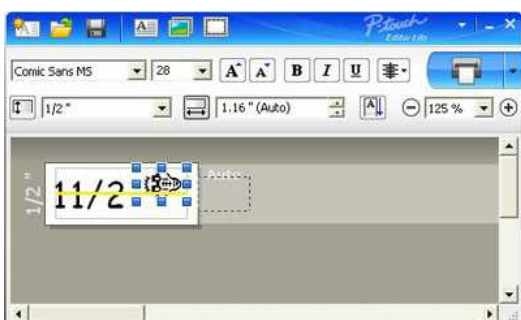

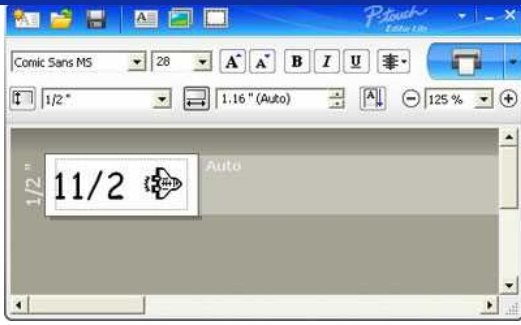

© 2001-2018 Brother Industries, Ltd. Alle Rechte vorbehalten.

Alle auf Brother-Produkten gezeigten oder in den dazugehörigen Dokumenten bzw. in anderen Materialien erwähnten Marken- und Produktnamen von Firmen sind Warenzeichen oder eingetragene Warenzeichen der entsprechenden Firmen.

Ich möchte gemischt, ein- und zweizeilig auf Bänder drucken. (P-touch Editor Lite)

Annual Report Fiscal 2008
Marketing Dept

Gehen Sie folgendermassen vor:

1. Starten Sie P-touch Editor Lite.
2. Geben Sie einen Beispiel Text ein.
3. Fügen Sie ein paar Leerschläge ein und klicken Sie auf das  Symbol.

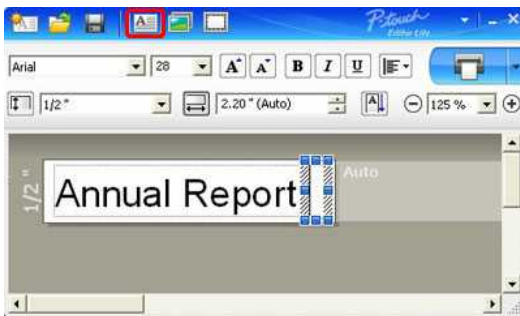

4. Erstellen Sie ein Textfeld, geben Sie einen Text ein, drücken Sie die Enter Taste nun können Sie die zweite Zeile eingeben.

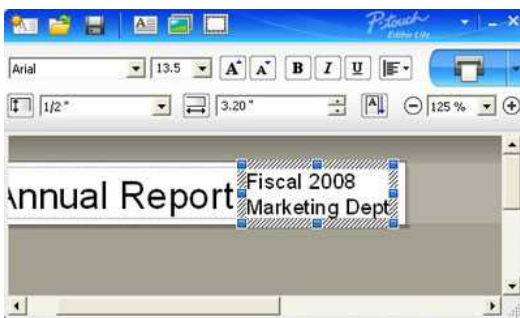

5. Falls Sie zum Beispiel noch ein Symbol einfügen wollen klicken Sie unter  auf **Symbol...**

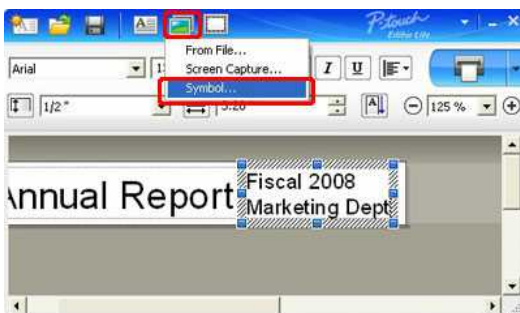

6. Klicken Sie auf den Drucken-Knopf um die Etikette auszudrucken.

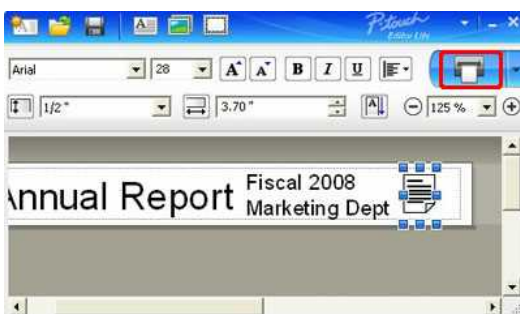

Ich möchte das Format von "mm" auf "Zoll" ändern. Wie geht das? (P-touch Editor Lite)

Folgen Sie der Anleitung:

1. Starten Sie den P-touch Editor Lite.
2. Klicken Sie auf den Menü Pfeil zu oberst rechts
3. und wählen Sie unter **Werkzeuge** -> **Optionen...**

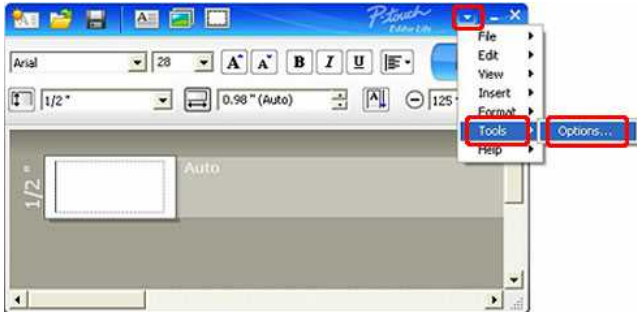

4. Im Menü Masseinheit können Sie dann "mm" oder "Zoll(\"/>

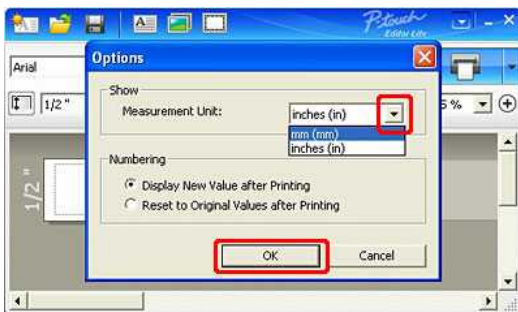

5. Drücken Sie **OK** zum übernehmen.

© 2001-2018 Brother Industries, Ltd. Alle Rechte vorbehalten.

Alle auf Brother-Produkten gezeigten oder in den dazugehörigen Dokumenten bzw. in anderen Materialien erwähnten Marken- und Produktnamen von Firmen sind Warenzeichen oder eingetragene Warenzeichen der entsprechenden Firmen.

Das Gerät an den Strom anschliessen

Um das Gerät an den Strom zu nehmen können Sie den AC Adapter (AD-E001), oder sechs AA Alkaline Batterien (LR6) oder Ni-MH wieder aufladbare Batterien (HR6) verwenden.

Der AC Adapter (AD-E001) wird mit dem Gerät geliefert.

Wenn Sie den AC Adapter verwenden, stecken Sie den Stromstecker des Adapters in die Steckbuxe des P-touch Lablers.
Stecken Sie den Stromstecker für die Wanddose bei der nächsten Steckdose ein.

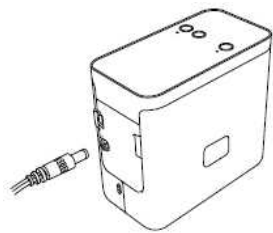

Wenn Sie den P-touch labeler mit Batterien verwenden möchten, öffnen Sie die Batterieabdeckung des P-touch Labelers, legen Sie sechs six AA Alkaline Batterien (LR6) oder Ni-MH wieder aufladbare Batteries (HR6), achten Sie darauf, dass die Batterien in die richtige Richtung eingelegt werden und schliessen Sie die Batterieabdeckung.

Ersetzen Sie immer alle sechs Batterien gleichzeitig mit vollen Batterien oder vollständig aufgeladenen Batterien.

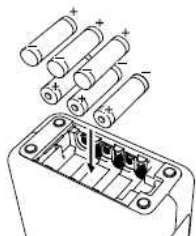





Wie kann ich verhindern, dass vor dem Druck etwa 2.5 cm linker Rand produziert wird? (P-touch Editor 5.x)

Aufgrund des Designs und der Konstruktion des Bandmechanismus ist es unerlässlich, vor dem ersten Etikett eine bestimmte Menge an Band durch das Gerät zu führen. Werden die Etiketten jedoch nacheinander gedruckt, können die nachfolgenden Etiketten ohne dieses überschüssige Band gedruckt werden.

Bitte befolgen Sie die unten aufgelisteten Methoden um den Bandverbrauch zu minimieren:

- [Verkleinern der Ränder.](#)
- Mehrere aufeinanderfolgende Labels drucken.
 - [Das selbe Layout verwenden für mehrere Ausdrücke.](#)
 - [Verschiedene Layouts verwenden.](#)

• Verkleinern der Ränder



1. Klicken Sie auf **Paper** in der Symbolleiste.
2. Wählen Sie **[Bandgröße] - [Ränder]** um die Ränder einzustellen.

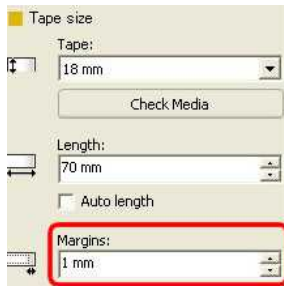

* Dies ist eine effiziente Art Band zu sparen obwohl der Rand bleibt.

• Mehrere aufeinanderfolgende Labels aneinander drucken.

- **Gleicher Layout Stil** - Verwenden Sie "Druckeinstellungen" für mehrere Kopien.



1. Klicken Sie auf **Print** in der Symbolleiste.
2. Wählen Sie **[Autoschnitt]** und **die Anzahl der Kopien**. Klicken Sie dann auf **[Drucken]**

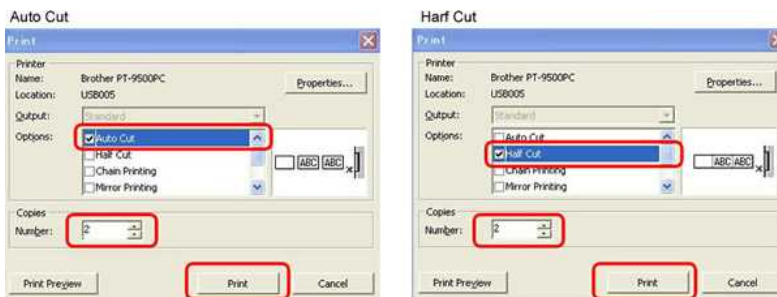

• Mehrere aufeinander folgende Labels drucken.

- **Mit verschiedenen Layouts** - Setzen der Bandeinstellung auf "Fortlaufender Ausdruck".



1. Klicken Sie auf **Print** in der Symbolleiste.
2. Wählen Sie **[Autoschnitt]** und **[Fortlaufender Ausdruck]** aus. Klicken Sie auf **[Drucken]**.

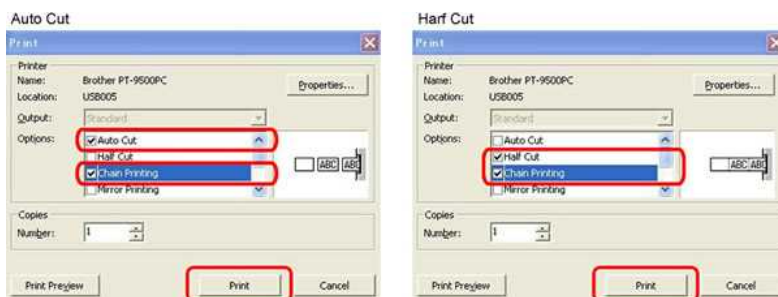

3. Erstellen Sie das nächste Layout und Wählen Sie die Selben Druckeinstellungen wie beim vorherigen Label.
4. Wenn alle Labels, die Sie erstellt haben, gedruckt wurden, drücken Sie auf die Schneide Taste.

*Das erste Label hat einen linken Rand, die darauffolgenden nicht.

Alle auf Brother-Produkten gezeigten oder in den dazugehörigen Dokumenten bzw. In anderen Materialien erwähnten Marken- und Produktnamen von Firmen sind Warenzeichen oder eingetragene Warenzeichen der entsprechenden Firmen.





Die Ober- und Unterschicht des laminierten Bandes sind falsch ausgerichtet.

Vergewissern Sie sich, dass die Unterseite der Bandkassette die Unterseite des Faches vollständig berührt.

Wenn das Band nicht korrekt installiert ist, werden die obere und untere Schicht des laminierten Bandes falsch ausgerichtet, wie in der Abbildung unten gezeigt.



Dies kann durch Zufuhr korrigiert werden. Bitte folgen Sie den untenstehenden Schritten.

1. Setzen Sie die Bandkassette wieder ein und stellen Sie sicher, dass sie vollständig den Boden des Faches berührt.
2. Halten Sie die Zuführung aufrecht, indem Sie die Taste zum Auswerfen des Bandes drücken, bis die obere und untere Schicht des laminierten Bandes korrekt ausgerichtet sind.

Relevante FAQ

► [Der Drucker unterbricht den Druck oder das Band wird mitten im Text abgeschnitten.](#)

© 2001-2020 Brother Industries, Ltd. Alle Rechte vorbehalten.

Alle auf Brother-Produkten gezeigten oder in den dazugehörigen Dokumenten bzw. In anderen Materialien erwähnten Marken- und Produktnamen von Firmen sind Warenzeichen oder eingetragene Warenzeichen der entsprechenden Firmen.

























"Setup start error code 2", (auch "code 193", "code 216" oder "code 267") erscheint, wenn ich versuche den Treiber zu installieren. Was soll ich tun?

Dieser Fehler erscheint, wenn Sie den falschen Treiber für Ihr Betriebssystem (OS) herunterladen und versuchen zu installieren.
Bitte überprüfen Sie ihr OS erneut anhand folgender Anleitung <[Wie identifiziere ich mein Betriebssystem \(OS\) für Windows oder Macintosh.](#)> und installieren Sie den korrekten Treiber.

Relevante FAQ

► [So identifizieren Sie Ihr Betriebssystem \(OS\) für Windows oder Mac](#)

© 2001-2022 Brother Industries, Ltd. Alle Rechte vorbehalten.

Alle auf Brother-Produkten gezeigten oder in den dazugehörigen Dokumenten bzw. In anderen Materialien erwähnten Marken- und Produktnamen von Firmen sind Warenzeichen oder eingetragene Warenzeichen der entsprechenden Firmen.

Wo kann ich die Brother iPrint&Label App herunterladen ? (iPrint&Label)

Für iOS / iPadOS Geräte:

Die letzte Brother iPrint&Label Version ist im Apple App Store gratis verfügbar. [Klicken Sie hier, um zum App Store zu gelangen.](#)

Für Android™ Geräte:

Die letzte Brother iPrint&Label Version ist gratis verfügbar auf Google Play™. [Klicken Sie hier, um zu Google Play™ zu gelangen.](#)

* Bei QL-800/1100 sind nur Android™ Geräte mit iPrint&Label per USB-Anschluss kompatibel.

© 2001-2022 Brother Industries, Ltd. Alle Rechte vorbehalten.

Alle auf Brother-Produkten gezeigten oder in den dazugehörigen Dokumenten bzw. In anderen Materialien erwähnten Marken- und Produktnamen von Firmen sind Warenzeichen oder eingetragene Warenzeichen der entsprechenden Firmen.

Kann ich das App von meinem iPad aus verwenden? (iPrint&Label)

Ja das App ist iPad kompatibel, obwohl die Benutzeroberfläche sich von den meisten iPad apps unterscheidet. Obwohl das App in iTunes unter "iPhone und iPod touch Apps" gelistet wird, können Sie es auf Ihrem iPad verwenden.

© 2001-2022 Brother Industries, Ltd. Alle Rechte vorbehalten.

Alle auf Brother-Produkten gezeigten oder in den dazugehörigen Dokumenten bzw. In anderen Materialien erwähnten Marken- und Produktnamen von Firmen sind Warenzeichen oder eingetragene Warenzeichen der entsprechenden Firmen.

Welche Labelprinter sind kompatibel mit iPrint&Label? (iPrint&Label)

Bitte beziehen Sie sich auf "Relevante Modelle" am Ende dieser Seite. (Für QL-800 sind nur Android™ Geräte mit iPrint&Label per USB-Anschluss kompatibel.)

© 2001-2022 Brother Industries, Ltd. Alle Rechte vorbehalten.

Alle auf Brother-Produkten gezeigten oder in den dazugehörigen Dokumenten bzw. In anderen Materialien erwähnten Marken- und Produktnamen von Firmen sind Warenzeichen oder eingetragene Warenzeichen der entsprechenden Firmen.

Wenn ich während dem Ausdrucken einen Anruf oder SMS erhalte, kann ich weiterdrucken? (iPrint&Label)

Ja, Brother iPrint&Label fährt mit drucken fort, selbst wenn Sie einen Anruf erhalten oder einem SMS antworten.

© 2001-2022 Brother Industries, Ltd. Alle Rechte vorbehalten.

Alle auf Brother-Produkten gezeigten oder in den dazugehörigen Dokumenten bzw. In anderen Materialien erwähnten Marken- und Produktnamen von Firmen sind Warenzeichen oder eingetragene Warenzeichen der entsprechenden Firmen.

Ich kann mein Brother Gerät nicht in meinem Wireless Netzwerk finden. (iPrint&Label)

Bitte überprüfen Sie folgendes:

- Ist Ihre Brother iPrint&Label App auf dem neusten Stand?
- Ist das Gerät auf welchem Sie versuchen zu drucken ein unterstütztes Modell?
- Ist das Gerät eingeschaltet?
- Befindet sich das Gerät im richtigen Wireless-Netzwerk?
- Verfügt Ihr Gerät über eine korrekte IP-Adresse? Versichern Sie sich, dass Ihr Brother Gerät und Computer über eine korrekte IP-Adresse verfügen und sich im gleichen Netzwerk befinden.

© 2001-2021 Brother Industries, Ltd. Alle Rechte vorbehalten.

Alle auf Brother-Produkten gezeigten oder in den dazugehörigen Dokumenten bzw. In anderen Materialien erwähnten Marken- und Produktnamen von Firmen sind Warenzeichen oder eingetragene Warenzeichen der entsprechenden Firmen.

Ich erhalte eine Fehlermeldung wenn ich ausdrucken möchte: "Kommunikationsfehler: mit dem Gerät kann nicht kommuniziert werden." (iPrint&Label)

Bitte überprüfen Sie folgendes:

- Ist das Gerät eingeschaltet?
- Ist eine DK Rolle oder eine Bandkassette korrekt eingelegt?
- Ist Ihr Mobilgerät richtig mit dem Brother Gerät verbunden?

Weitere Informationen finden Sie in den untenstehenden FAQs.

Relevante FAQ

- ▶ [Wie stelle ich eine Bandkassette ein?](#)
- ▶ [Ich kann mein Brother Gerät nicht in meinem Wireless Netzwerk finden. \(iPrint&Label\)](#)
- ▶ [Wie kann ich den Drucker und mein Android™-Mobilgerät drahtlos verbinden?](#)
- ▶ [Wie kann ich den Drucker mit meinem mobilen iOS Gerät kabellos verbinden?](#)

© 2001-2021 Brother Industries, Ltd. Alle Rechte vorbehalten.

Alle auf Brother-Produkten gezeigten oder in den dazugehörigen Dokumenten bzw. In anderen Materialien erwähnten Marken- und Produktnamen von Firmen sind Warenzeichen oder eingetragene Warenzeichen der entsprechenden Firmen.

Kann ich iPrint&Label mit Geräten von anderen Herstellern verwenden? (iPrint&Label)

Nein, Sie können nur auf Brother Drucker drucken. Um zu sehen welche Modelle kompatibel sind, beziehen Sie sich bitte auf "Zugehörige Modelle" am Ende dieser Seite.

© 2001-2018 Brother Industries, Ltd. Alle Rechte vorbehalten.

Alle auf Brother-Produkten gezeigten oder in den dazugehörigen Dokumenten bzw. In anderen Materialien erwähnten Marken- und Produktnamen von Firmen sind Warenzeichen oder eingetragene Warenzeichen der entsprechenden Firmen.

Schlechte Druckqualität beim Druck auf schmalen Etiketten. (iPrint&Label)

Vorlagen sind für die geläufigsten Bandgrößen gemacht. Daher kann es sein dass einige Druckresultate auf schmalen Band nicht gut gedruckt werden. Es sieht möglicherweise besser aus wenn Sie die Schrift auf Fett ändern.

Wie man Text fett formatiert:

1. Tippen Sie auf das Textfeld und dann auf **[Schriftart]** in der Funktionsleiste.
2. Tippen Sie auf **[B]** in der Registerkarte Stil oder wählen Sie eine beliebige Fettschrift in der Registerkarte Schriftart.

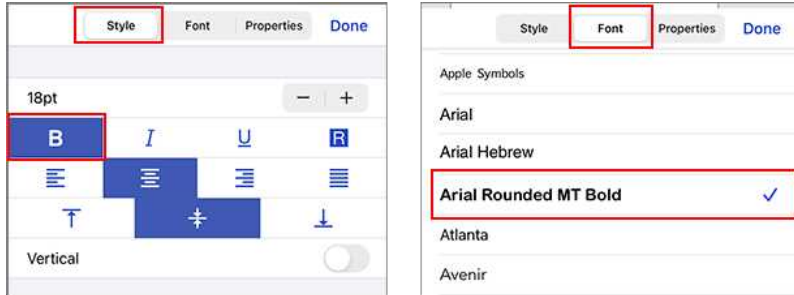

Wenn dies den Fehler nicht behebt, empfehlen wir dass Sie ein breiteres Band verwenden.

© 2001-2022 Brother Industries, Ltd. Alle Rechte vorbehalten.

Alle auf Brother-Produkten gezeigten oder in den dazugehörigen Dokumenten bzw. In anderen Materialien erwähnten Marken- und Produktnamen von Firmen sind Warenzeichen oder eingetragene Warenzeichen der entsprechenden Firmen.

Warum gibt es eine grössere Anzahl von Vorlagen für Etiketten, wenn das Gerät online ist? (iPrint&Label)

Wenn das Gerät online ist, können Sie Vorlagen für Etiketten anzeigen, die in der Wolke (Cloud) sind. Wenn Ihr Gerät offline ist, erscheinen nur die heruntergeladenen Vorlagen.

© 2001-2022 Brother Industries, Ltd. Alle Rechte vorbehalten.

Alle auf Brother-Produkten gezeigten oder in den dazugehörigen Dokumenten bzw. In anderen Materialien erwähnten Marken- und Produktnamen von Firmen sind Warenzeichen oder eingetragene Warenzeichen der entsprechenden Firmen.

Wie kann ich im Hochformat drucken? (iPrint&Label)

1. Tippen Sie unten auf die Etikettengröße.

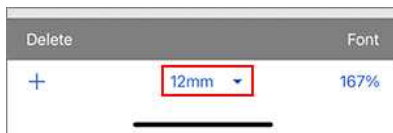

2. Aktivieren Sie **[Hochformat]** in den Medieneinstellungen.

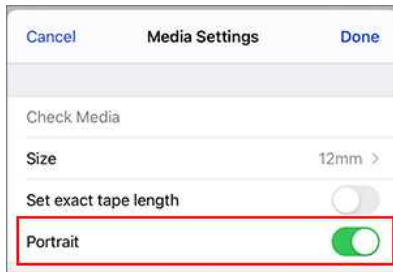

© 2001-2022 Brother Industries, Ltd. Alle Rechte vorbehalten.

Alle auf Brother-Produkten gezeigten oder in den dazugehörigen Dokumenten bzw. in anderen Materialien erwähnten Marken- und Produktnamen von Firmen sind Warenzeichen oder eingetragene Warenzeichen der entsprechenden Firmen.

Wenn ich versuche die Drucker-Informationen auszudrucken, leuchtet die rote Lampe und der Ausdruck startet nicht.

Wenn Sie versuchen die Drucker-Informationen auszudrucken, beachten sie dass das Band weniger als 24mm hat. Die rote Lampe wird leuchten um Ihnen zu sagen dass das Band zu schmal ist. Um die Drucker-Informationen auszudrucken, installieren sie 24mm Band.

© 2001-2019 Brother Industries, Ltd. Alle Rechte vorbehalten.

Alle auf Brother-Produkten gezeigten oder in den dazugehörigen Dokumenten bzw. In anderen Materialien erwähnten Marken- und Produktnamen von Firmen sind Warenzeichen oder eingetragene Warenzeichen der entsprechenden Firmen.

Die Etikettenfarbe wird nicht erkannt.**Ich bekomme die Fehlermeldung "Etikettenfarbe wurde nicht erkannt", wenn ich eine Bandkassette in den Drucker installiere.**

Einige Bandkassetten können die eigene Bandfarbe nicht erkennen.

Wenn dies so ist wird weiße Bandfarbe im Bearbeitungsfenster des P-Touch Editors angezeigt anstatt die eigentliche Bandfarbe.

Der Druck wird dadurch nicht anders beeinflusst.

© 2001-2017 Brother Industries, Ltd. Alle Rechte vorbehalten.

Alle auf Brother-Produkten gezeigten oder in den dazugehörigen Dokumenten bzw. In anderen Materialien erwähnten Marken- und Produktnamen von Firmen sind Warenzeichen oder eingetragene Warenzeichen der entsprechenden Firmen.



Wie kann ich den Rand vom Anfang oder Ende des Etiketts beim Drucken minimieren? (P-touch Editor Lite)

Gehen Sie wie folgt vor, um den Rand beim Erstellen eines Etiketts mit P-touch Editor Lite zu verringern.

Wenn der Rand auf **"Breit"** eingestellt ist, werden auf beiden Seiten des Textes ca. 25 mm Rand erzeugt. Sie können den Rand verkleinern, indem Sie die Einstellung auf **"Schmal"** ändern. Klicken Sie mit der rechten Maustaste auf den Bearbeitungsbildschirm von P-touch Editor Lite, wählen Sie **[Ränder]** und ändern Sie dann die Einstellung auf **"Schmal"**.

© 2001-2022 Brother Industries, Ltd. Alle Rechte vorbehalten.

Alle auf Brother-Produkten gezeigten oder in den dazugehörigen Dokumenten bzw. In anderen Materialien erwähnten Marken- und Produktnamen von Firmen sind Warenzeichen oder eingetragene Warenzeichen der entsprechenden Firmen.



Wie kann ich ein breites Etikett herstellen, indem ich die geteilte Druckfunktion verwende (ein grosses Layout geteilt auf mehrere Etiketten drucken)? (P-touch Editor 5.x für Windows)

Sie können mit Ihrem Band ein breiteres Etikett erstellen.

Beispiel:



1. Geben Sie die Band-/Mediengröße wie folgt an (beim Aufteilen in zwei Etiketten):

- [XX mm x 2] für Band/Medium
- [Auto] für Länge

Express Mode

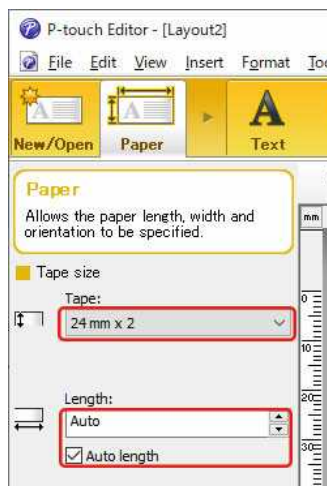

Professional Mode

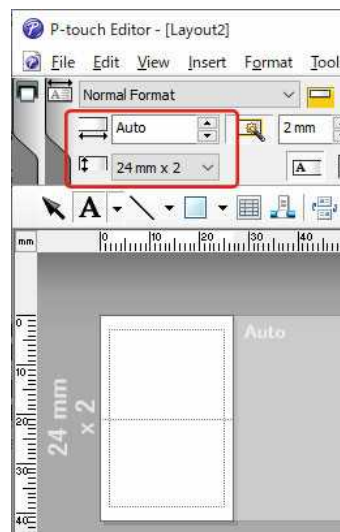

Je nach Druckermodell und Band kann der Text kleiner als die Breite des Bandes gedruckt werden. In diesem Fall schneiden Sie nach dem Drucken der Etiketten mit einer Schere die leeren Bereiche oben und unten ab.

2. Das Layout beliebig bearbeiten.



3. Klicken Sie auf die Schaltfläche **[Drucken]**, um das Etikett zu drucken.



Den Drucker unter Windows 8 / Windows 8.1/ Windows 10 freigeben (freigegebener Drucker)

Befolgen Sie die Anweisungen unten, um den Drucker freizugeben.
Die Bildschirme können je nach verwendetem Betriebssystem leicht variieren.

SCHRITT 1: Server-PC-Einstellungen

1. Installieren Sie den Druckertreiber. (Die neueste Version finden Sie über **Downloads** auf dieser Website.)
2. Öffnen Sie den Drucker-Ordner. (Wie Sie den Drucker-Ordner öffnen erfahren Sie hier, "[Wie öffne ich das Geräte und Drucker Fenster?](#)")
3. Klicken Sie mit der rechten Maustaste auf **Brother [Modellname]** und klicken Sie dann auf **Druckereigenschaften**.
4. Öffnen Sie die Registerkarte **Freigabe** und aktivieren Sie **Drucker freigeben**. (Wenn eine Schaltfläche **Freigabeoptionen ändern** erscheint, klicken Sie darauf.)

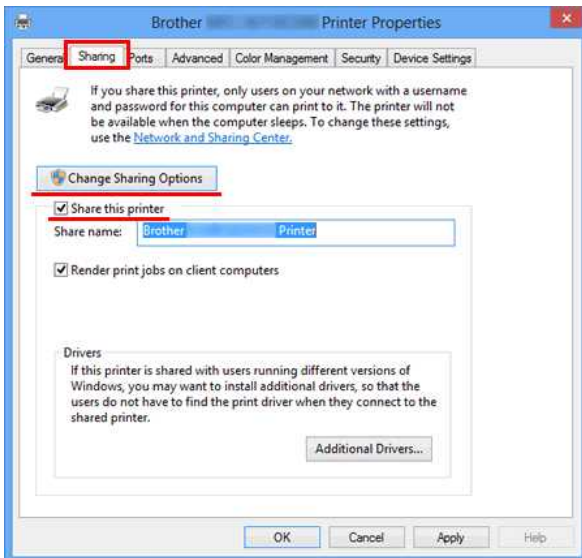

5. Klicken Sie auf **OK**.



SCHRITT 2: Client-PC-Einstellungen

1. Öffnen Sie die Systemsteuerung.
2. Klicken Sie auf **Netzwerk und Internet**. (nur Windows 10/Windows 8/Windows 8.1)
3. Klicken Sie auf **Netzwerk- und Freigabecenter**.
4. Klicken Sie auf **Erweiterte Freigabeeinstellungen ändern**.

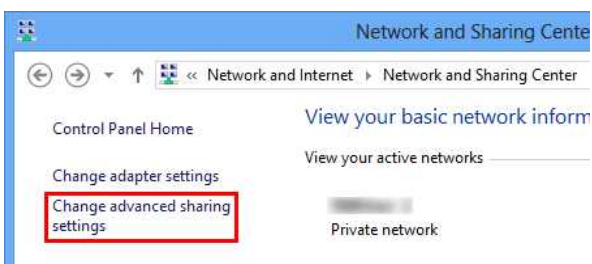

5. Aktivieren Sie **Netzwerkerkennung einschalten** und **Datei- und Druckerfreigabe aktivieren**, klicken Sie auf **Änderungen speichern**.

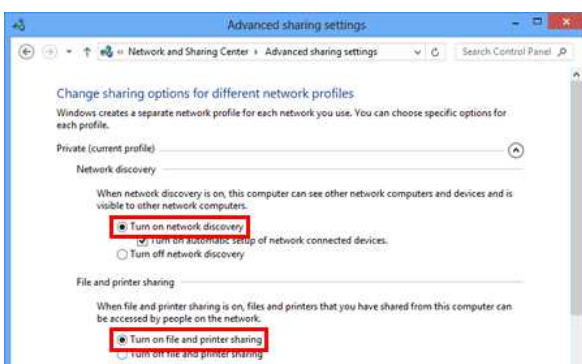



6. Öffnen Sie die Systemsteuerung.
7. Klicken Sie auf **Hardware und Sound** => **Geräte und Drucker**.
8. Klicken Sie auf **Drucker hinzufügen**.
9. Wählen Sie einen Drucker aus und klicken Sie auf **Weiter**.
(Klicken Sie hier, wenn Sie den gewünschten Drucker nicht finden können.)
10. Wenn eine Warnmeldung erscheint, klicken Sie auf **Treiber installieren**.
11. Klicken Sie auf **Weiter**.
12. Klicken Sie auf **Fertig stellen**.





Wenn Sie den gewünschten Drucker nicht finden können, liegt möglicherweise ein Problem mit der Netzwerkverbindung vor. Wir empfehlen, einen Ping-Befehl in der Eingabeaufforderung auszuführen.

1. Windows 10:

Klicken Sie auf den **Start** Knopf.

Windows 8 / Windows 8.1:

Klicken Sie auf dem Startbildschirm auf . Wenn sich  nicht auf dem Startbildschirm befindet, klicken Sie mit der rechten Maustaste irgendwo in ein leeres Feld und klicken Sie dann auf **Alle Apps** in der Leiste.

2. Klicken Sie auf Eingabeaufforderung.

Wenn Sie sich vergewissert haben, dass keine Probleme mit der Netzwerkverbindung vorliegen, versuchen Sie Folgendes:

1. Klicken Sie auf **Der gesuchte Drucker ist nicht aufgeführt**.
2. Wählen Sie **Freigegebenen Drucker über den Namen auswählen** und geben Sie `\\ Server-PC-Name \ Server-Druckername` ein.
3. Klicken Sie auf **Weiter**.
4. Wenn eine Warnmeldung erscheint, klicken Sie auf **Treiber installieren**.
5. Klicken Sie auf **Weiter**.
6. Klicken Sie auf **Fertig stellen**.

Führen Sie die folgenden Schritte aus, um den Computernamen zu überprüfen.

1. Öffnen Sie die **Systemsteuerung**.
2. Klicken Sie auf **System und Sicherheit** => **System**.
3. Klicken Sie auf **Erweiterte Systemeinstellungen**.

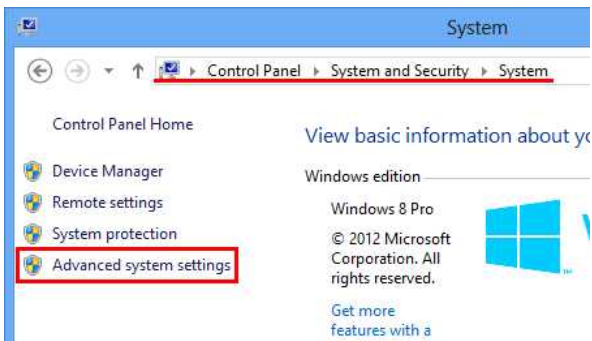

4. Klicken Sie auf die Registerkarte **Computername** und überprüfen Sie den Computernamen.

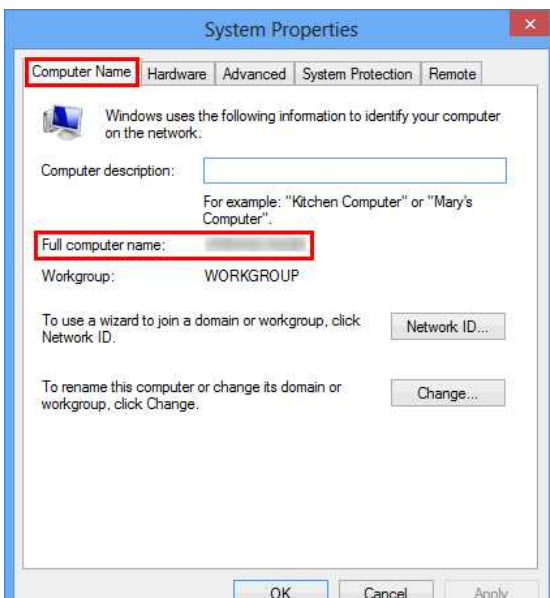

© 2001-2022 Brother Industries, Ltd. Alle Rechte vorbehalten.

Alle auf Brother-Produkten gezeigten oder in den dazugehörigen Dokumenten bzw. In anderen Materialien erwähnten Marken- und Produktnamen von Firmen sind Warenzeichen oder eingetragene Warenzeichen der entsprechenden Firmen.



Ich kann den Druckertreiber und den P-touch Editor 5.x nicht installieren. Der P-touch Editor Lite ist offen.

Ist die Editor Lite Lampe ausgeschaltet?

Wenn die Editor Lite Lampe leuchtet und auf Editor Lite Modus gestellt ist können Sie den Druckertreiber und den P-Touch Editor nicht installieren.

Gehen Sie wie folgt vor:

1. Drücken und halten Sie den Editor Lite Knopf bis die Editor Lite Lampe ausschaltet. USB-Kabel jetzt nicht verbinden.
2. Installieren Sie den Druckertreiber und P-touch Editor.
3. Nachdem die Installation abgeschlossen ist, schliessen Sie den Drucker an Ihren Computer an.

Relevante FAQ

▶ [Software installieren](#)

© 2001-2022 Brother Industries, Ltd. Alle Rechte vorbehalten.

Alle auf Brother-Produkten gezeigten oder in den dazugehörigen Dokumenten bzw. In anderen Materialien erwähnten Marken- und Produktnamen von Firmen sind Warenzeichen oder eingetragene Warenzeichen der entsprechenden Firmen.

Das gedruckte Label ist kürzer oder länger als die aktuelle Labeldatei.

Für Windows®:

Sie können dies mit dem **Printer Setting Tool** anpassen.

1. Öffnen Sie das **Printer Setting Tool**
Beziehen Sie sich auf "[Verwenden des Printer Setting Tools \(für Windows®\)](#)".
2. Klicken Sie auf **Geräteeinstellungen**.
Das **Geräteeinstellungen** Fenster erscheint.
3. Wählen Sie einen Wert für **Längeneinstellung** unter **Kalibrierung** aus dem Auswahlfenster (drop-down Menü).
Die verfügbaren Werte sind: +3%, +2%, +1%, 0%, -1%, -2% und -3%.

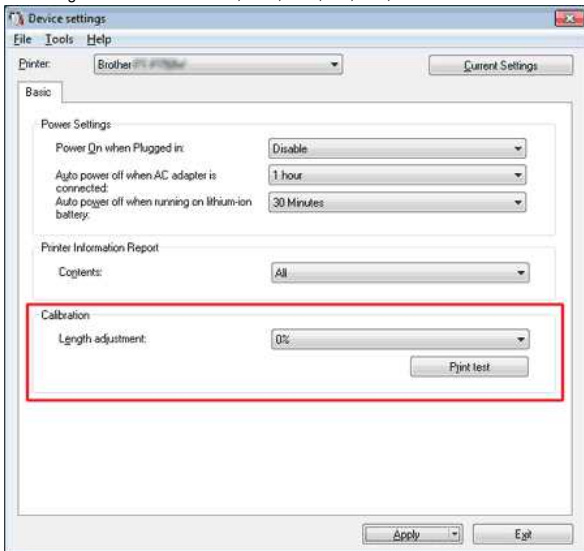

Für Mac:

Sie können die Länge mit dem **P-touch Utility** anpassen.(Für macOS 10.15 oder älter)

1. Öffnen Sie das **P-touch Utility**.
Beziehen Sie sich auf "[Verwenden von P-touch Utility](#)".
2. Klicken Sie auf die Registerkarte **Drucken**.
3. Wählen Sie einen Wert für **Einstellungen in Längenanpassung** aus der Dropdown-Liste.
Die verfügbaren Werte sind: +3%, +2%, +1%, 0%, -1%, -2% und -3%.

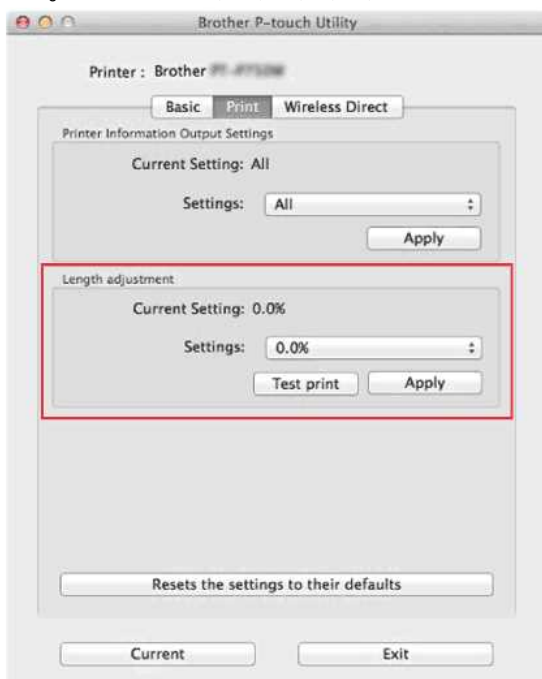

Relevante FAQ

► [Verwenden der Geräteeinstellungen](#)

▶ Verwenden des P-touch Utility (für Mac)

© 2001-2020 Brother Industries, Ltd. Alle Rechte vorbehalten.

Alle auf Brother-Produkten gezeigten oder in den dazugehörigen Dokumenten bzw. In anderen Materialien erwähnten Marken- und Produktnamen von Firmen sind Warenzeichen oder eingetragene Warenzeichen der entsprechenden Firmen.



Die Wi-Fi-Lampe leuchtet grün, aber der Drucker kann nicht mit anderen Geräten über ein drahtloses LAN kommunizieren.

Zuerst müssen Sie die drahtlosen Netzwerkeinstellungen Ihres Druckers so konfigurieren, dass er mit anderen Geräten über ein drahtloses LAN kommunizieren kann. Nachdem der Drucker konfiguriert ist, haben Computer in Ihrem Netzwerk Zugriff auf den Drucker.

Um den Drucker von diesen Computern aus nutzen zu können, müssen Sie die Treiber und die Software installieren.

Sie können die Kommunikationseinstellungen im Druckereinstellungsprogramm verwenden, um Netzwerkeinstellungen zu konfigurieren oder den Status mehrerer Drucker zu überprüfen. [Für mehr Informationen zur Verwendung der Kommunikationseinstellungen klicken Sie bitte hier.](#)

Weitere Informationen zur Konfiguration der Drahtlosnetzwerkeinstellungen finden Sie in den folgenden FAQs.

Relevante FAQ

- ▶ [Was bedeuten die Anzeigeleuchten?](#)
- ▶ [Drucken vom Computer aus über ein Wireless-Netzwerk](#)
- ▶ [How can I print from a computer via a wireless network? Wireless Direct](#)

© 2001-2018 Brother Industries, Ltd. Alle Rechte vorbehalten.

Alle auf Brother-Produkten gezeigten oder in den dazugehörigen Dokumenten bzw. In anderen Materialien erwähnten Marken- und Produktnamen von Firmen sind Warenzeichen oder eingetragene Warenzeichen der entsprechenden Firmen.

Wie kann ich den Drucker mit meinem mobilen iOS Gerät kabellos verbinden?

- !** Um mit Ihrem iOS-Gerät (z. B. iPad, iPhone oder iPod touch) drahtlos zu drucken, müssen Sie eine der folgenden Anwendungen aus dem App Store herunterladen und installieren:
- iPrint&Label
 - Mobile Cable Label Tool (for printing cable labels)

Um eine Verbindung zu einem drahtlosen Netzwerk herzustellen, müssen Sie das mitgelieferte Netzteil oder den Lithium-Ionen-Akku verwenden. Wenn Ihr Brother-Drucker mit Alkali- oder Ni-MH-Akkus betrieben wird, können Sie ihn nicht mit einem drahtlosen Netzwerk verbinden.

Wählen Sie eine Verbindungsmethode, um den Brother-Drucker drahtlos mit Ihrem Apple Mobilgerät zu verbinden:

[↙ Wenn Sie einen drahtlosen Router / Zugangspunkt haben](#)

[↙ Wenn Sie keinen drahtlosen Router / Zugangspunkt haben](#)

Wenn Sie einen drahtlosen Router / Zugangspunkt haben

Verbinden unter Verwendung eines Wireless Routers oder Access Points (Infrastruktur Modus)

Wenn Sie einen drahtlosen Router/Zugangspunkt haben, gehen Sie wie folgt vor:

1. Verbinden Sie ihr Brother Gerät mit dem Router / Access Point.
2. CVerbinden Sie ihr Mobilgerät mit dem selben Router / Access Point.
(Sie können diesen Schritt überspringen, falls das Mobilgerät bereits mit dem router / Access Point verbunden ist.)
3. Sie können nun drahtlos von Ihrem Mobilgerät drucken.

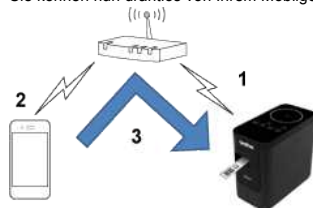

[\[▲ Zurück zum Anfang \]](#)

Verbinden unter Verwendung eines Wireless Routers oder Access Points

Wenn Ihr drahtloser Router/Zugangspunkt WPS (Wi-Fi Protected Setup™) unterstützt, gehen Sie wie folgt vor:



Wenn Sie den drahtlosen Router / Access Point nicht verwenden können, gehen Sie zu "[Verbinden Sie den Brotherdrucker mit dem drahtlosen Router / Access Point über Ihren Computer](#)".

1. Bestätigen Sie zunächst, dass Ihr drahtloser Router/Zugangspunkt das WPS-Symbol trägt, und stellen Sie den Drucker in der Nähe des drahtlosen Routers/Zugangspunktes auf.
2. Schalten Sie den Drucker ein.
3. Drücken Sie die WPS-Taste an Ihrem drahtlosen Router/Zugangspunkt und halten Sie die Wireless-Modus-Taste am Drucker etwa fünf Sekunden lang gedrückt.
4. Die Wi-Fi-LED am Drucker blinkt grün.
5. Wenn die Verbindung hergestellt ist, leuchtet die Wi-Fi-LED grün.
Wenn die Wi-Fi-LED noch blinkt.
Verwenden Sie einen Computer, um den Drucker mit dem drahtlosen Router / Zugangspunkt zu verbinden. Gehen Sie zu "[Verbinden Sie den Drucker mit dem drahtlosen Router/Access Point über Ihren Computer](#)".
6. Verbinden Sie Ihr mobiles Gerät mit dem drahtlosen Router/Zugangspunkt:
(Wenn Ihr Gerät bereits mit einem Wi-Fi-Netzwerk verbunden ist, gehen Sie zu Schritt 7.)
 - a. Tippen Sie auf **[Einstellungen] - [Wi-Fi]** auf dem Gerät und drücken Sie die Umschalttaste, um Wi-Fi zu aktivieren.
 - b. Wählen Sie die SSID (Netzwerkname) des drahtlosen Routers/Access Points, mit dem Sie sich in Schritt 5 verbunden haben. Die Verbindung zwischen Ihrem Gerät und dem drahtlosen Router/Zugangspunkt wird hergestellt.
7. Starten Sie Ihre mobile Anwendung und tippen Sie auf das Symbol Einstellungen.
(Benutzer des Mobile Cable Label Tool müssen auch auf **[Druckereinstellungen] - [Drucker]** tippen.)
8. Wählen Sie Ihren Drucker aus der Liste aus.
9. Sie können jetzt drahtlos von Ihrem Gerät aus drucken.

[\[▲ Zurück zum Anfang \]](#)

Drucker mit dem drahtlosen Router / Zugangspunkt über Ihren Computer verbinden

- !** Bevor Sie fortfahren, stellen Sie sicher, dass Ihr Computer mit einer Wi-Fi-Schnittstelle ausgestattet ist, die mit einem drahtlosen Netzwerk verbunden ist. Wenn dies nicht der Fall ist, kann sich der Computer nicht drahtlos mit Ihrem Drucker verbinden.

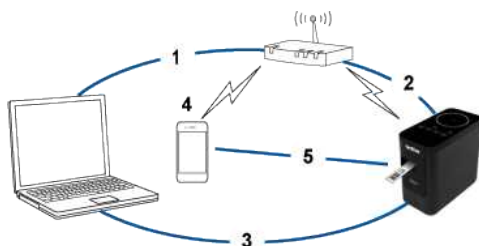

1. Verbinden Sie ihren Computer mit Ihrem drahtlosen Router / Zugangspunkt.
(Sie können diesen Schritt überspringen, wenn Ihr Computer bereits mit einem Wi-fi Netzwerk verbunden ist.)

2. Schliessen Sie Ihren Brother-Drucker an den gleichen drahtlosen Router/Zugangspunkt an.
3. Schliessen Sie Ihren Brother-Drucker und Ihren Computer an.
4. Verbinden Sie Ihr mobiles Gerät mit dem gleichen drahtlosen Router/Zugangspunkt.
5. Verbinden Sie Ihr mobiles Gerät mit Ihrem Drucker.

✓ Für Windows®

✓ Für Mac

Windows



Bevor Sie beginnen, bestätigen Sie die SSID (Netzwerkname) und das Passwort (Netzwerkschlüssel) Ihres Wireless Routers/Access Points.

1. Laden Sie den **Druckertreiber** im Bereich [[Downloads](#)] dieser Website herunter.
2. Double-click the downloaded file to begin the installation.
3. Klicken Sie auf [**Weiter**].

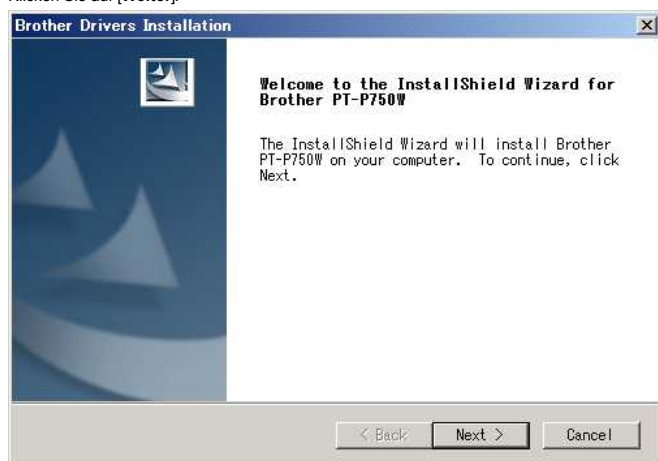

4. Wählen Sie [**Drahtlose Netzwerkverbindung**] und klicken Sie dann auf [**Weiter**].



5. Wählen Sie [**Brother Peer-to-Peer Netzwerkdrucker**].



6. Wählen Sie [**Firewall-Porteinstellungen ändern, um die Netzwerkverbindung zu aktivieren und mit der Installation fortzufahren. (Empfohlen)**], und klicken Sie dann auf [**Weiter**].



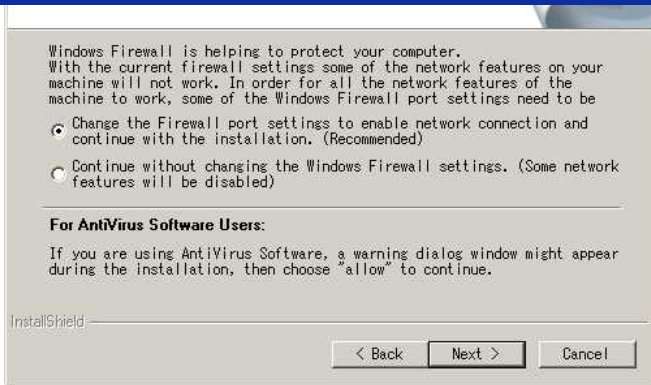

7. Bereiten Sie ein USB-Kabel vor. Wählen Sie **[Ja, ich habe ein USB-Kabel zur Installation.]**.



8. Folgen Sie den Anweisungen auf dem Bildschirm, um verfügbare drahtlose Netzwerke zu finden.
9. Wählen Sie die SSID (Netzwerkname) aus, die Sie zuvor bestätigt haben, und klicken Sie dann auf **[Weiter]**.

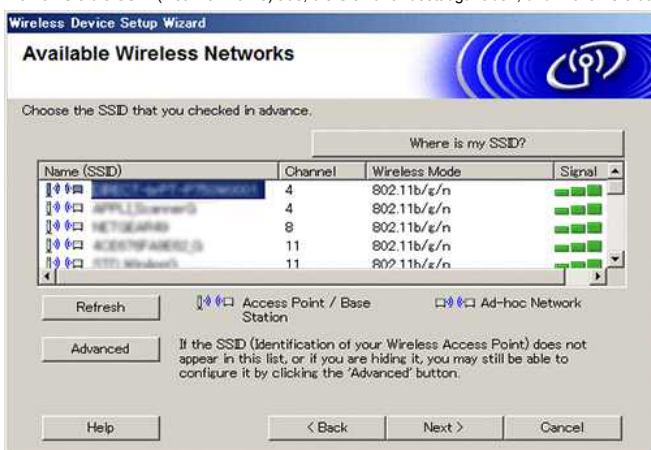

10. Wenn der Installationsbestätigungsbildschirm angezeigt wird, stellen Sie sicher, dass das Kontrollkästchen aktiviert ist, und klicken Sie dann auf **[Weiter]**.
11. Bestätigen, dass die SSID (Netzwerkname) korrekt ist, und wählen Sie dann **[Weiter]**.

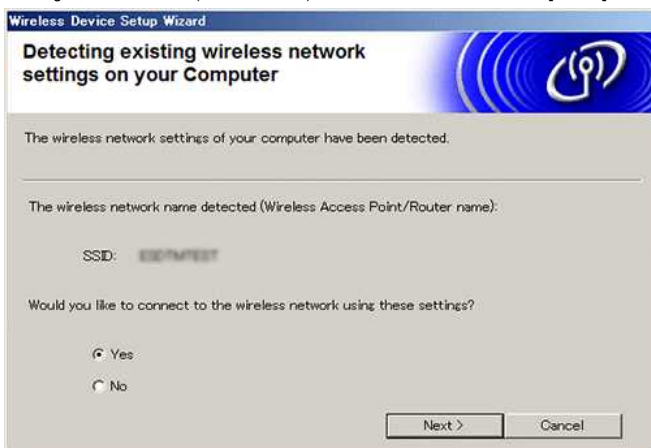

12. Befolgen Sie die Anweisungen auf dem Bildschirm, um die Software zu installieren.
13. Warten Sie, bis die Installation abgeschlossen ist, und klicken Sie dann auf **[Fertig stellen]**, um das Installationsfenster zu schließen.
14. Wenn der Drucker an Ihren drahtlosen Router/Zugangspunkt angeschlossen ist, leuchtet die Wi-Fi-LED des Druckers.
15. Verbinden Sie Ihr Apple-Gerät mit dem drahtlosen Router/Zugangspunkt.
(Wenn Ihr Gerät bereits mit einem Wi-Fi-Netzwerk verbunden ist, gehen Sie zu Schritt 16.)

- a. Tippen Sie auf **[Einstellungen] - [Wi-Fi]** und drücken Sie die Umschalttaste, um die Wi-Fi-Funktion zu aktivieren.
 - b. Wählen Sie den Drucker den sie in Schritt 11 angeschlossen haben. Ihr Gerät und der drahtlose Router/Zugangspunkt werden verbunden.
16. Starten Sie Ihre mobile Anwendung und tippen Sie dann auf das Symbol Einstellungen.
(Benutzer des Mobile Cable Label Tool müssen auch auf **[Druckereinstellungen] - [Drucker]** tippen.)
 17. Wählen Sie Ihren Drucker aus der Liste aus.
 18. Sie können jetzt drahtlos von Ihrem Gerät aus drucken.

Mac



Bevor Sie beginnen, bestätigen Sie die SSID (Netzwerkname) und das Passwort (Netzwerkschlüssel) Ihres Wireless Routers/Access Points.

1. Laden Sie das vollständige Treiber- und Softwarepaket von der Sektion [\[Downloads\]](#) dieser Website herunter und installieren Sie ihn.
2. Doppel-klicken Sie auf die Zieldatei.
3. Öffnen Sie den Ordner **[Utilities]** und suchen Sie den **Einrichtungsassistenten für drahtlose Geräte**.
4. Doppelklicken Sie auf **[Wireless Device Setup Wizard.app]**.
5. Befolgen Sie die Anweisungen auf dem Bildschirm, um die WLAN-Einstellungen zwischen dem Drucker und Ihrem Wireless-Router/Zugangspunkt zu konfigurieren.



Wir empfehlen, ein USB-Kabel zu verwenden, um die Verbindung herzustellen.

6. Wenn Sie den Wireless Router/Zugangspunkt auswählen, stellen Sie sicher, dass Sie die SSID auswählen, die Sie zuvor bestätigt haben.
7. Verbinden Sie Ihr Apple-Gerät mit dem Wireless Router/Zugangspunkt.
(Wenn Ihr Gerät bereits mit einem Wi-Fi-Netzwerk verbunden ist, gehen Sie zu Schritt 9.)
Tippen Sie auf **[Einstellungen] - [Wi-Fi]** und drücken Sie die Umschalttaste, um die Wi-Fi-Funktion zu aktivieren.
8. Wählen Sie die SSID aus, die Sie zuvor verwendet haben. Die Verbindung zwischen Ihrem Gerät und Ihrem drahtlosen Router/Zugangspunkt wird hergestellt.
9. Starten Sie Ihre mobile Anwendung und tippen Sie auf das Symbol Einstellungen.
(Benutzer des Mobile Cable Label Tool müssen auch auf **[Druckereinstellungen] - [Drucker]** tippen.)
10. Wählen Sie Ihren Drucker aus der Liste aus.
11. Sie können jetzt drahtlos von Ihrem Gerät aus drucken.

[\[▲ Zurück zum Anfang \]](#)

Wenn Sie keinen drahtlosen Router/Zugangspunkt haben.

Drucker über Wireless Direct an ein mobiles Gerät anschliessen.

1. Schalten Sie den Drucker ein.
2. Stellen Sie sicher, dass die Wi-Fi-LED am Drucker leuchtet.
Wenn die Wi-Fi-LED nicht leuchtet.
 - a. Halten Sie die Taste Wireless Mode eine Sekunde lang gedrückt, um den Wireless-Modus einzuschalten.
 - b. Nachdem die Wi-Fi-LED leuchtet, lassen Sie die Taste Wireless Mode los. Die Wi-Fi-LED beginnt zu blinken.
3. Aktivieren Sie die WLAN-Einstellungen des Druckers über Ihren Computer:
 - ✓ Für Windows®
 - ✓ Für Mac

Windows®



- Vergewissern Sie sich, dass der Druckertreiber und das Printer-settingtool auf Ihrem Computer installiert ist. Wenn nicht, laden Sie sie von der [\[Downloads\]](#) dieser Website herunter und installieren Sie ihn.
- Vergewissern Sie sich, dass der Drucker eingeschaltet ist, und verbinden Sie ihn dann mit dem Computer über ein USB-Kabel.

1. Starten Sie das Druckereinstellungswerkzeug auf Ihrem Computer, und klicken Sie auf die Schaltfläche **[Kommunikationseinstellungen]**.
Für mehr Informationen über das Printer Setting Tool, sehen Sie hier: "[Verwenden des Printer Setting Tools \(Windows®\)](#)".
2. Klicken Sie auf der Registerkarte **[Allgemein]** auf **[Kommunikationseinstellungen]**, und stellen Sie dann sicher, dass dies der Fall ist:
 - **[Aktuellen Status behalten]** ist ausgewählt für die **[Netzwerkeinstellungen beim Einschalten]** Einstellung.
 - **[Infrastruktur und Wireless Direct]** ist für die Einstellung **[Ausgewählte Schnittstelle]** ausgewählt.
3. Starten Sie Ihre mobile Anwendung und tippen Sie dann auf das Symbol Einstellungen.
(Benutzer des Mobile Cable Label Tool müssen auch auf **[Druckereinstellungen] - [Drucker]** tippen.)
4. Verbinden Sie Ihr mobiles Gerät mit dem gleichen Netzwerk, in dem sich auch Ihr Drucker befindet.
 - a. Tippen Sie auf **[Einstellungen] - [Wi-Fi]** auf dem Gerät und drücken Sie die Umschalttaste, um Wi-Fi zu aktivieren.
 - b. Wählen Sie Ihren Drucker aus der Liste aus. Die Verbindung zwischen Ihrem Gerät und dem Drucker wird hergestellt.
5. Vergewissern Sie sich, dass Ihr Drucker auf der Seite **[Einstellungen]** der mobilen Anwendung aufgeführt ist, und wählen Sie ihn dann aus.
6. Sie können jetzt drahtlos von Ihrem Gerät aus drucken.

Mac



Stellen Sie sicher, dass der Druckertreiber und das P-touch Utility auf Ihrem Computer installiert sind. (Für macOS 10.15 oder früher)

1. Schliessen Sie den Drucker und den Computer mit einem USB-Kabel an und starten Sie das P-touch Utility.
Für Mehr Informationen beachten Sie [Using the P-touch Utility \(Verwenden von P-touch Utility\)](#).
2. Stellen Sie auf der Registerkarte **[Wireless Direct]** die Funktion **[Wireless Direct]** auf **[ON]**.
3. Starten Sie Ihre mobile Anwendung und tippen Sie dann auf das Symbol Einstellungen.
(Benutzer des Mobile Cable Label Tool müssen auch auf **[Druckereinstellungen] - [Drucker]** tippen.)

4. Verbinden Sie Ihr mobiles Gerät mit dem gleichen Netzwerk, in dem sich auch Ihr Drucker befindet.
 - a. Tippen Sie auf **[Einstellungen] - [Wi-Fi]** auf dem Gerät und drücken Sie die Umschalttaste, um Wi-Fi zu aktivieren.
 - b. Wählen Sie Ihren Drucker aus der Liste aus. Die Verbindung zwischen Ihrem Gerät und dem Drucker wird hergestellt.
5. Vergewissern Sie sich, dass Ihr Drucker auf der Seite **[Einstellungen]** der mobilen Anwendung aufgeführt ist, und wählen Sie ihn dann aus.
6. Sie können jetzt drahtlos von Ihrem Gerät aus drucken.



Die Standard-SSID (Netzwerkname) und das Passwort (Netzwerkschlüssel) des Druckers:

- -HILFE: "DIRECT-brPT-P750W*****", wobei "*****" die letzten vier Ziffern der Seriennummer des Produkts ist (Sie können das Seriennummernetikett finden, indem Sie den Kassettendeckel öffnen.)
- Passwort: 00000000

Wenn Sie das Passwort über die Kommunikationseinstellungen geändert haben, müssen Sie es nach der Auswahl des Druckers eingeben.

Wenn Sie die SSID und das Passwort ausdrucken möchten, drücken Sie die Taste Wireless Mode zweimal (verwenden Sie 0,94" (24 mm) Band.).

[\[▲ Zurück zum Anfang \]](#)

Wenn Sie nicht drucken können:

Aktivieren Sie die WLAN-Einstellungen des Druckers über Ihren Computer:

[↙ Für Windows®](#)

[↙ Für Mac](#)

Windows®



- Vergewissern Sie sich, dass der Druckertreiber und das Printer Setting Tool auf Ihrem Computer installiert sind. Wenn nicht, laden Sie sie von der [\[Downloads-Seite\]](#) herunter und installieren Sie die Software.
- Vergewissern Sie sich, dass der Drucker eingeschaltet ist, und verbinden Sie ihn dann mit dem Computer über ein USB-Kabel.

1. Starten Sie das Druckereinstellungswerkzeug auf Ihrem Computer, und klicken Sie auf die Schaltfläche **[Kommunikationseinstellungen]**.
Für mehr Informationen über das Printer Setting Tool, beachten Sie: "[Verwenden des Printer Setting Tool \(Windows®\)](#)".
2. Klicken Sie auf der Registerkarte **[Allgemein]** auf **[Kommunikationseinstellungen]** und stellen Sie sicher, dass dies der Fall ist:
 - **[Aktuellen Status beibehalten]** ist ausgewählt für **[Netzwerkeinstellungen eingeschaltet]** Einstellung.
 - **[Infrastruktur und Wireless Direct]** ist für die Einstellung **[Ausgewählte Schnittstelle]** ausgewählt.
3. Starten Sie Ihre mobile Anwendung und tippen Sie dann auf das Symbol Einstellungen.
(Benutzer des Mobile Cable Label Tool müssen auch auf **[Druckereinstellungen] - [Drucker]** tippen.)
4. Wählen Sie Ihren Drucker aus der Liste aus.
5. Sie können jetzt drahtlos von Ihrem Gerät aus drucken.

Mac



Stellen Sie sicher, dass der Druckertreiber und das P-touch Utility auf Ihrem Computer installiert sind.

1. Schließen Sie den Drucker und den Computer mit einem USB-Kabel an und starten Sie das P-touch Utility.
2. Für mehr Informationen, beachten Sie: [Verwenden von P-touch Utility](#).
3. Stellen Sie auf der Registerkarte **[Wireless Direct]** die Einstellung **[Wireless Direct]** auf **[ON]**.
4. Starten Sie Ihre mobile Anwendung und tippen Sie dann auf das Symbol Einstellungen.
(Benutzer des Mobile Cable Label Tool müssen auch auf **[Druckereinstellungen] - [Drucker]** tippen.)
5. Wählen Sie Ihren Drucker aus der Liste aus.
6. Sie können jetzt drahtlos von Ihrem Gerät aus drucken.

[\[▲ Zurück zum Anfang \]](#)

Relevante FAQ

[▶ Was ist die SSID?](#)

© 2001-2020 Brother Industries, Ltd. Alle Rechte vorbehalten.

Alle auf Brother-Produkten gezeigten oder in den dazugehörigen Dokumenten bzw. In anderen Materialien erwähnten Marken- und Produktnamen von Firmen sind Warenzeichen oder eingetragene Warenzeichen der entsprechenden Firmen.

Ich kann keine Verbindung mit Wireless Direct herstellen.

Überprüfen Sie die Wireless Direct Einstellungen in den **Kommunikationseinstellungen** des **Printer Setting Tools** wie unten beschrieben.

- Vergewissern Sie sich dass **Wireless Direct verwenden, wenn Wireless-LAN eingeschaltet wird** ausgewählt ist.

1. Öffnen Sie das **Printer Setting Tool**

- Beziehen Sie sich auf den FAQ [Verwenden des Printer Setting Tools](#).

2. Klicken Sie auf **Kommunikationseinstellungen**

- Die **Kommunikationseinstellungen** Maske erscheint.

3. Überprüfen sie ob die Option **Wireless Direct verwenden, wenn Wireless-LAN eingeschaltet wird** aktiviert ist unter **Kommunikationseinstellungen** im **Allgemein** Register.

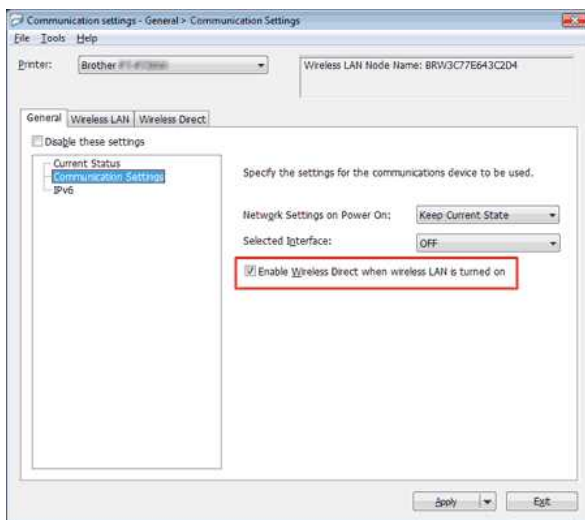

- Falls nicht aktivieren Sie die Option.

- Kontrollieren Sie ob der Netzwerkschlüssel (das Passwort) das Sie im Computer oder Mobilgerät eingegeben haben korrekt ist.

1. Kontrollieren Sie den Netzwerkschlüssel Ihres Geräts.

a. Öffnen Sie das **Printer Setting Tool**

- Beziehen Sie sich auf [Verwenden des Printer Setting Tools](#).

b. Klicken Sie auf **Kommunikationseinstellungen**.

- Die **Kommunikationseinstellungen** Maske erscheint.

c. Kontrollieren Sie den **Netzwerkschlüssel** im Register **Wireless Direct** in den **Wireless Direct Einstellungen**.

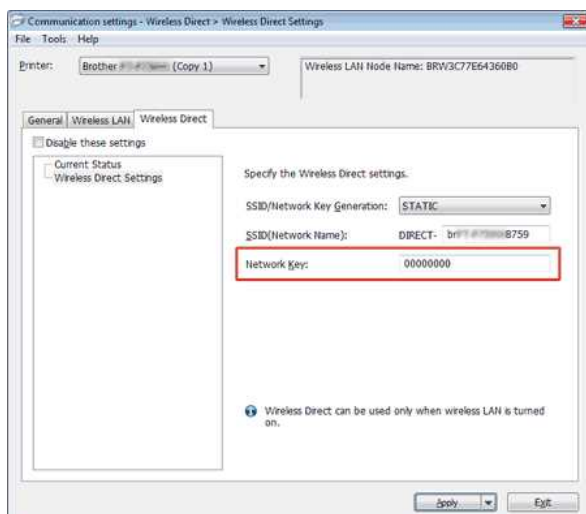

2. Kontrollieren Sie den Netzwerkschlüssel welchen Sie auf Ihrem Computer oder Mobilgerät eingerichtet haben (für Instruktionen beziehen Sie sich auf die Dokumentation Ihres Computers oder Mobilgeräts).

- Wenn der Netzwerkschlüssel sich vom Netzwerkschlüssel auf Ihrem Drucker unterscheidet, geben Sie den richtigen Netzwerkschlüssel ein.

Wenn das Problem weiterhin besteht, deinstallieren Sie den Druckertreiber und die Software und installieren Sie diese erneut.

Relevante FAQ

- ▶ [Verwendung von Communication settings](#)
- ▶ [How can I print from a computer via a wireless network? Wireless Direct](#)

© 2001-2018 Brother Industries, Ltd. Alle Rechte vorbehalten.

Alle auf Brother-Produkten gezeigten oder in den dazugehörigen Dokumenten bzw. In anderen Materialien erwähnten Marken- und Produktnamen von Firmen sind Warenzeichen oder eingetragene Warenzeichen der entsprechenden Firmen.



Überprüfen der IP-Adressen von PC und Drucker

Führen Sie die folgenden Schritte aus, um die IP-Adressen Ihres PCs und des Druckers zu überprüfen.

Überprüfen der IP-Adresse Ihres PCs

✓ Für Windows

✓ Für Mac

Für Windows:

1. Windows 11:

Klicken Sie auf [Startmenü] - [Alle Anwendungen] - [Windows Tools] - [Systemsteuerung].

Windows 10:

Klicken Sie auf [Startmenü] - [Windows System Tool] - [Systemsteuerung].

2. Klicken Sie auf **Netzwerk und Internet**, **Netzwerk und Freigabecenter** und dann auf **Adaptoreinstellungen ändern**.
(Die Screenshots können je nach Windows-Version abweichen).

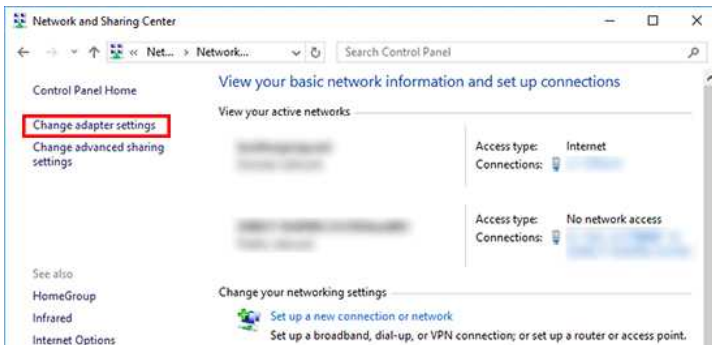

3. Klicken Sie auf Local Area Connection (verkabelt) oder Wireless Network Connection (drahtlos), und klicken Sie dann im angezeigten Dialogfeld auf **Details**.

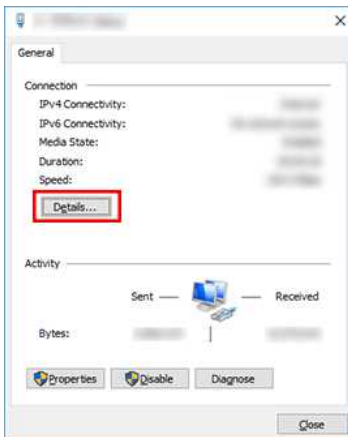

4. Überprüfen Sie die IP-Adresse und die Subnetzmaske.
Die IP-Adresse kann als "IPv4" bezeichnet werden.



Für Mac:

1. Klicken Sie auf **Apple-Menü** und wählen Sie **Systemeinstellungen...**

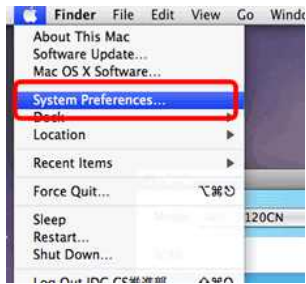

2. Klicken Sie auf **Netzwerk**.



3. Klicken Sie auf **Erweitert**.

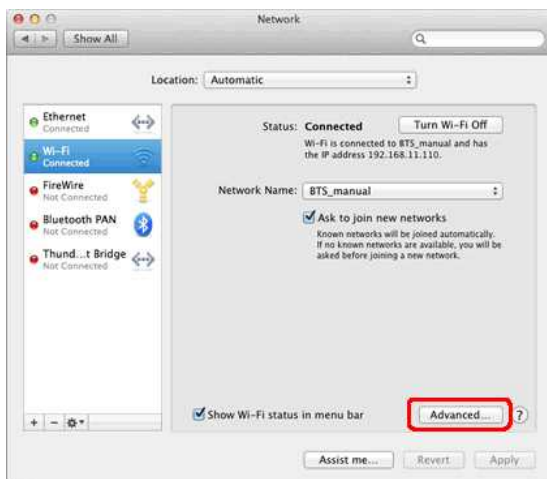

4. Klicken Sie auf **TCP/IP** und überprüfen Sie die **IPv4 Adresse** und die **Teilnetzmaske**.

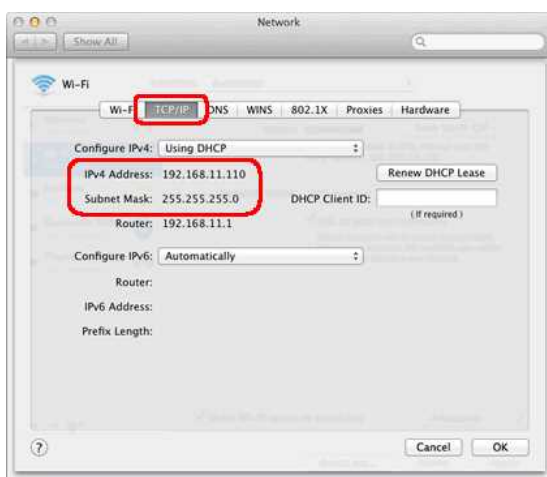

Stellen Sie sicher, dass als Teilnetzmaske „255.255.255.0“ eingetragen ist.

Wenn Ihre Teilnetzmaske davon abweicht, wenden Sie sich bitte an einen Netzwerkadministrator, um das Problem zu lösen. (Diese FAQ gilt nicht für Ihre Netzwerkumgebung.)

Überprüfen der IP-Adresse des Druckers

Sie können die IP-Adresse auf zwei verschiedene Weisen überprüfen:

Überprüfen von **Communication settings** im **Printer Setting Tool** oder Ausdrucken des Drucker-Konfigurationsberichts von Ihrem Drucker.

- Weitere Informationen zum Überprüfen von **Communication settings** finden Sie in [Verwendung von Communication settings](#).
- Weitere Informationen zum Ausdrucken des Drucker-Konfigurationsberichts vom Drucker finden Sie unter [Kann ich die Druckereinstellungen ausdrucken?](#)

Relevante FAQ

- ▶ [Ich kann mein Gerät nicht mit dem Wireless-Netzwerk verbinden.](#)
- ▶ [Wo finde ich die Einstellungen des Druckers, wie etwa die IP Adresse?](#)

© 2001-2022 Brother Industries, Ltd. Alle Rechte vorbehalten.

Alle auf Brother-Produkten gezeigten oder in den dazugehörigen Dokumenten bzw. In anderen Materialien erwähnten Marken- und Produktnamen von Firmen sind Warenzeichen oder eingetragene Warenzeichen der entsprechenden Firmen.

Den Drucker unter Windows 7 freigeben (freigegebener Drucker)

Befolgen Sie die Anweisungen unten, um den Drucker freizugeben.

SCHRITT 1: Server-PC-Einstellungen

1. Installieren Sie den Druckertreiber. (Die neueste Version finden Sie über **Downloads** auf dieser Website.)
2. Klicken Sie auf **Start => Geräte und Drucker => Drucker und Faxgeräte**.
3. Klicken Sie mit der rechten Maustaste auf **Brother [Modellname]** und klicken Sie dann auf **Druckereigenschaften**.
4. Öffnen Sie die Registerkarte **Freigabe** und aktivieren Sie **Drucker freigeben**.

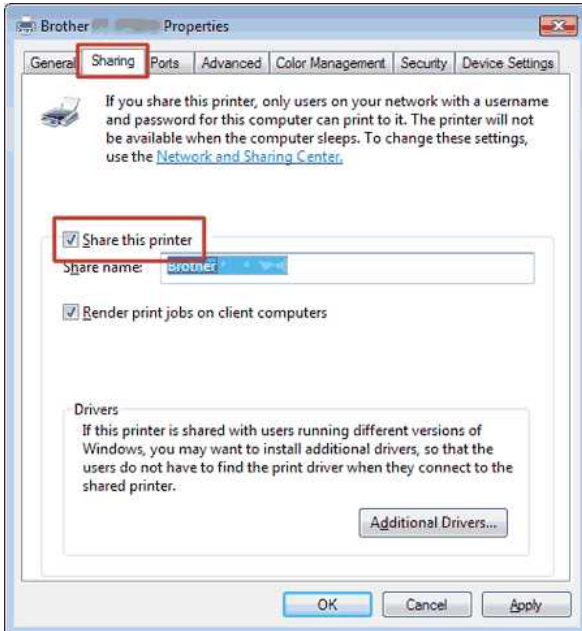

5. Klicken Sie auf **OK**.

Printers (4)



SCHRITT 2: Client-PC-Einstellungen

1. Klicken Sie auf **Start => Systemsteuerung => Netzwerk und Internet**.
2. Klicken Sie auf **Netzwerk- und Freigabecenter**.
3. Klicken Sie auf **Erweiterte Freigabeeinstellungen ändern**.

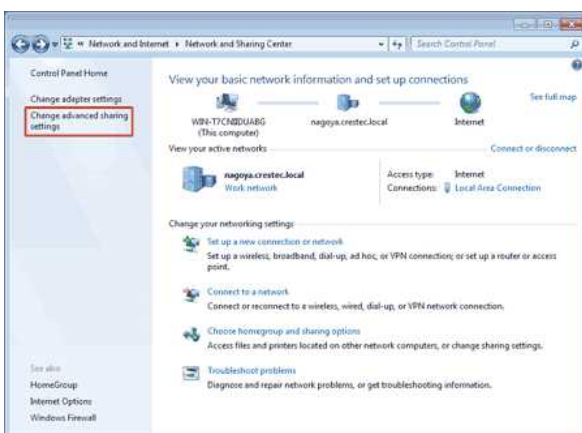

4. Aktivieren Sie **Netzwerkerkennung einschalten** und **Datei- und Druckerfreigabe aktivieren**, klicken Sie auf **Änderungen speichern**.

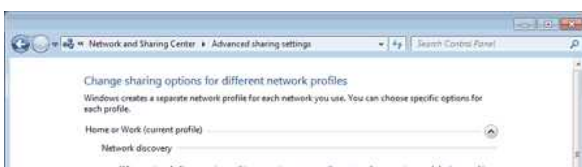

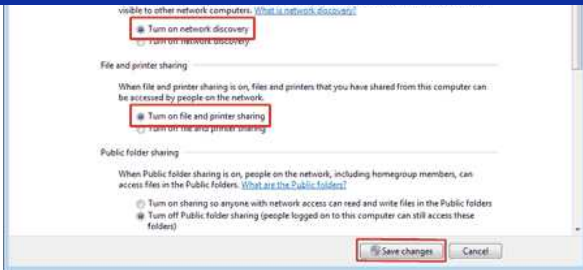

5. Klicken Sie auf **Start** => **Geräte und Drucker**.
6. Klicken Sie auf **Drucker hinzufügen**.
7. Klicken Sie auf **Einen Netzwerk-, Drahtlos- oder Bluetoothdrucker hinzufügen**.

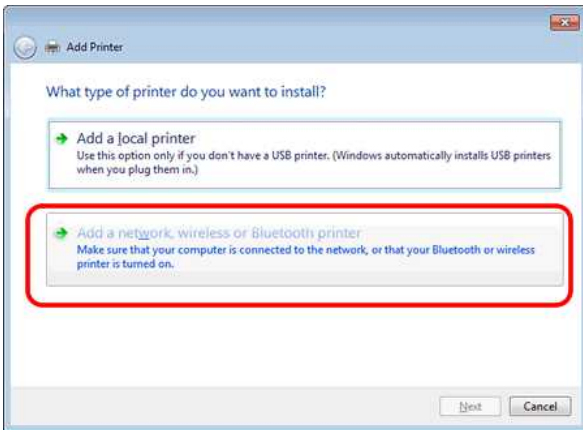

8. Wählen Sie einen Drucker aus und klicken Sie auf **Weiter**.
(Klicken Sie [hier](#), wenn Sie den gewünschten Drucker nicht finden können.)
9. Klicken Sie auf **Weiter**.
10. Wählen Sie **Drucker freigeben, damit andere Benutzer im Netzwerk ihn finden und verwenden können** und klicken Sie auf **Weiter**.

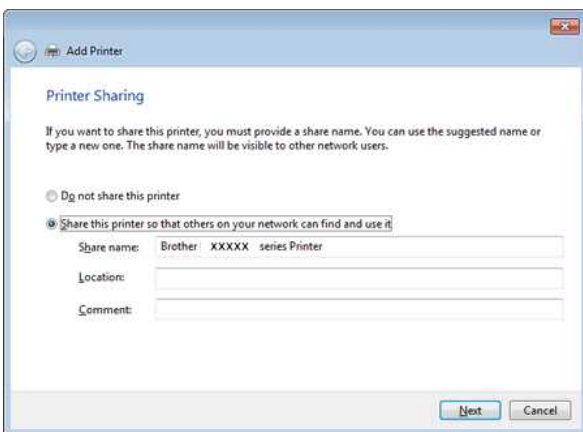

11. Klicken Sie auf **Fertig stellen**.



Wenn Sie den gewünschten Drucker nicht finden können, liegt möglicherweise ein Problem mit der Netzwerkverbindung vor. Wir empfehlen, einen Ping-Befehl in der Eingabeaufforderung auszuführen. (Klicken Sie auf **Start** => **Alle Programme** => **Zubehör** => **Eingabeaufforderung**.)

Wenn Sie sich vergewissert haben, dass keine Probleme mit der Netzwerkverbindung vorliegen, versuchen Sie Folgendes:

1. Klicken Sie auf **Der gesuchte Drucker ist nicht aufgeführt**.
2. Wählen Sie **Freigegebenen Drucker über den Namen auswählen** und geben Sie `\\ Server-PC-Name \ Server-Druckername` ein.
3. Klicken Sie auf **Weiter**.
4. Klicken Sie auf **Weiter**.
5. Klicken Sie auf **Fertig stellen**.

Sie können den PC-Namen überprüfen, indem Sie mit der rechten Maustaste auf das Symbol **Computer** auf dem Desktop klicken => wählen Sie **Properties** => **Erweiterte Systemeinstellungen**.

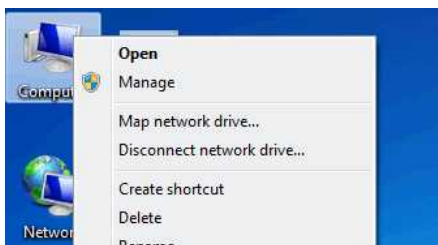

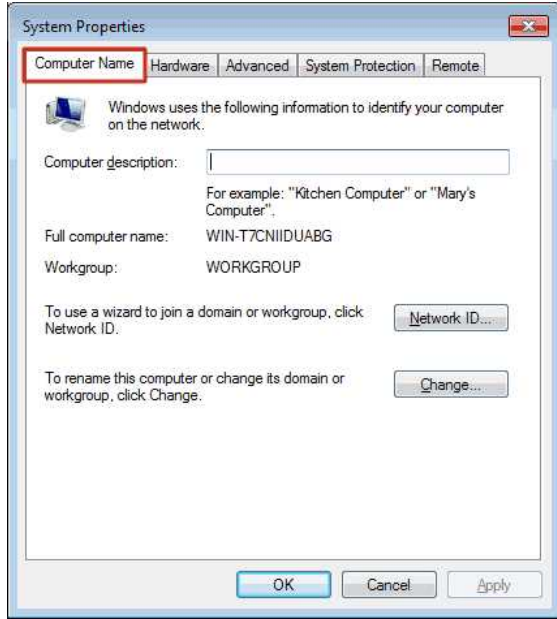
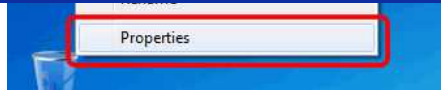

© 2001-2022 Brother Industries, Ltd. Alle Rechte vorbehalten.

Alle auf Brother-Produkten gezeigten oder in den dazugehörigen Dokumenten bzw. In anderen Materialien erwähnten Marken- und Produktnamen von Firmen sind Warenzeichen oder eingetragene Warenzeichen der entsprechenden Firmen.



Ermitteln der Wireless-Sicherheitsinformationen (zum Beispiel SSID, Netzwerkschlüssel usw.) für Mac OS X 10.7 oder höher

Diese Schritte können Ihnen dabei helfen, die Wireless-Sicherheitseinstellungen zu ermitteln, wenn Ihr Macintosh über eine Wireless-Verbindung ebenfalls mit dem Netzwerk verbunden ist. Wenn Sie nicht auf das Programm Schlüsselbundverwaltung zugreifen können, müssen Sie sich an den Hersteller des Routers oder an den Netzwerkadministrator wenden, um die Sicherheitseinstellungen Ihres Wireless-Netzwerks zu ermitteln.

- Um das Wireless-Kennwort (Netzwerkschlüssel) zu ermitteln, fahren Sie fort mit [TEIL 1](#).
- Um die Wireless-Authentifizierungsmethode zu ermitteln, fahren Sie fort mit [TEIL 2](#).

TEIL 1: ABRUFEN DES WIRELESS-KENNWORTS MIT „SCHLÜSSELBUNDVERWALTUNG“

HINWEIS: Die Bildschirme können von Ihrem verwendeten Betriebssystem abweichen.

1. Klicken Sie auf **Gehe zu => Dienstprogramme => doppelklicken Sie auf Schlüsselbundverwaltung**.



2. Klicken Sie unter **Schlüsselbunde auf Anmeldung** und suchen Sie Ihr Netzwerk in der Liste.

HINWEIS: Wenn das Netzwerk nicht in der Liste unter **Anmeldung** enthalten ist, klicken Sie auf **System** und suchen Sie das Netzwerk in der Liste.

3. Doppelklicken Sie auf den Netzwerknamen (SSID) unter **Name**.



4. Aktivieren Sie auf der Registerkarte **Einstellungen** das Kontrollkästchen **Kennwort einblenden**.

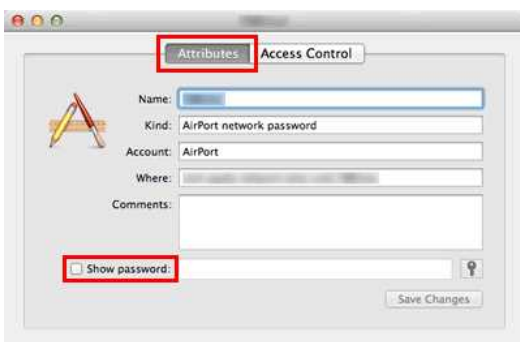

5. Geben Sie das Kennwort des Mac-Administrators oder das Schlüsselbundkennwort im Dialogfeld ein, wenn Sie dazu aufgefordert werden, und klicken Sie dann auf **Erlauben** oder **OK**.



6. Notieren Sie sich das im Feld **Kennwort einblenden** enthaltene Kennwort, das für die Verbindung mit dem Wireless-Netzwerk verwendet wird.



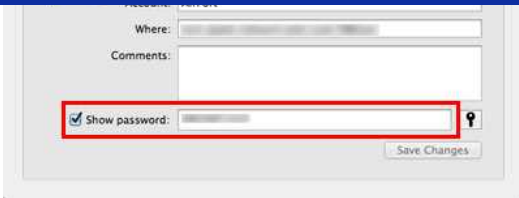

TEIL 2: ABRUFEN DER WIRELESS-AUTHENTIFIZIERUNG MIT DEM NETZWERK-DIENSTPROGRAMM

HINWEIS: Die Bildschirme können von Ihrem verwendeten Betriebssystem abweichen.

1. Klicken Sie auf das Symbol **Wi-Fi** oder **Airport** in der Menüleiste.
2. Klicken Sie auf **Systemeinstellung „Netzwerk“** öffnen.

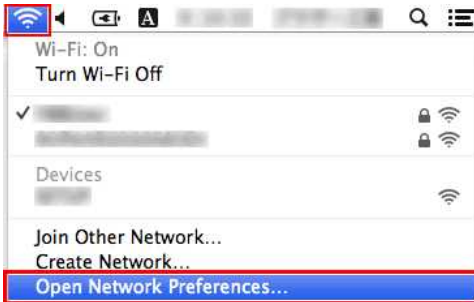

3. Klicken Sie auf **Wi-Fi** oder **Airport** in der Liste der Netzwerkverbindungen.
4. Vergewissern Sie sich, dass der korrekte Netzwerkname aufgeführt ist, und klicken Sie auf **Weitere Optionen**.

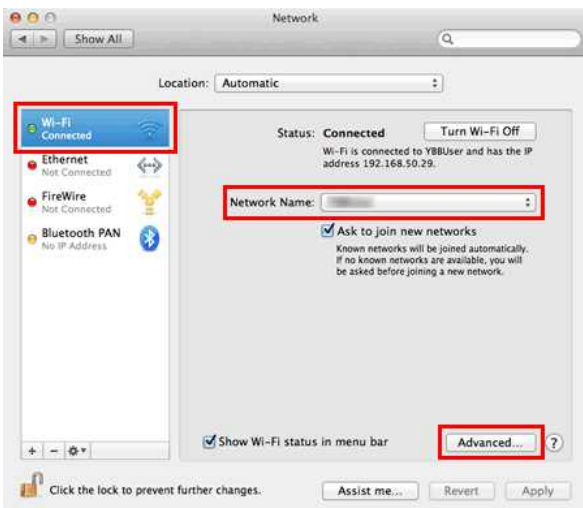

5. Notieren Sie sich unter **Wi-Fi** oder **Airport** den Netzwerknamen und den Sicherheitstyp in der Liste der bevorzugten Netzwerke.

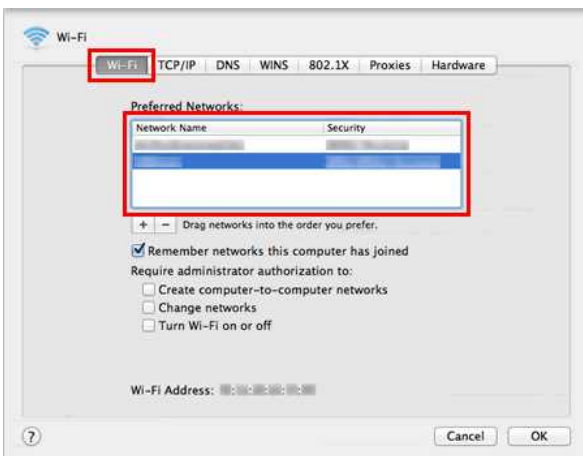

Was sind WPA-PSK/WPA2-PSK, TKIP und AES?

WPA, kurz für Wi-Fi Protected Access®, ist eine Datenverschlüsselungsspezifikation für ein Wireless LAN. Es verbessert die Sicherheitsfunktion von WEP durch die Verwendung des Extensible Authentication Protocol (EAP) zur Sicherung des Netzwerkzugangs und eines Verschlüsselungsverfahrens zur Sicherung der Datenübertragung.

WPA ist für die Verwendung mit einem 802.1X-Authentifizierungsserver konzipiert, der jedem Benutzer unterschiedliche Schlüssel zur Verfügung stellt. Es kann aber auch in einem weniger sicheren "Pre-Shared Key (PSK)"-Modus verwendet werden. PSK ist für Heim- und kleine Büronetzwerke konzipiert, bei denen jeder Benutzer die gleiche Passphrase hat. WPA-PSK wird auch als WPA-Personal bezeichnet. WPA-PSK ermöglicht es dem drahtlosen Brother-Gerät, sich mit Access Points mittels TKIP- oder AES-Verschlüsselungsverfahren zu verbinden. WPA2-PSK ermöglicht es dem drahtlosen Brother-Gerät, sich mit Access Points mittels AES-Verschlüsselungsmethode zu verbinden.

TKIP (kurz für Temporal Key Integrity Protocol) ist ein Verschlüsselungsverfahren. TKIP bietet einen paketweisen Schlüssel, der eine Nachrichtenintegrität und einen Neuverschlüsselungsmechanismus kombiniert.

AES (Abkürzung für Advanced Encryption Standard) ist der von Wi-Fi® autorisierte starke Verschlüsselungsstandard.

WPA-PSK/ WPA2-PSK und TKIP oder AES verwenden einen Pre-Shared Key (PSK) mit einer Länge von 8 oder mehr Zeichen, maximal 63 Zeichen.

© 2001-2019 Brother Industries, Ltd. Alle Rechte vorbehalten.

Alle auf Brother-Produkten gezeigten oder in den dazugehörigen Dokumenten bzw. in anderen Materialien erwähnten Marken- und Produktnamen von Firmen sind Warenzeichen oder eingetragene Warenzeichen der entsprechenden Firmen.

Was bedeutet WEP?

WEP ist die Abkürzung für Wired Equivalent Privacy, es ist ein Sicherheitsprotokoll für ein Wireless Netzwerk (WLAN) definiert im IEEE 802.11b Standard. WEP ist konzipiert um Sicherheit im WLAN zu gewährleisten.

WEP war der Standard, welcher 1999 definiert wurde, seit dann wurden Lücken gefunden. Die weit verbreiteste Lösung WEP wird kontinuierlich von WPA oder WPA 2 abgelöst, da diese Standards sicherer sind als WEP.

© 2001-2017 Brother Industries, Ltd. Alle Rechte vorbehalten.

Alle auf Brother-Produkten gezeigten oder in den dazugehörigen Dokumenten bzw. In anderen Materialien erwähnten Marken- und Produktnamen von Firmen sind Warenzeichen oder eingetragene Warenzeichen der entsprechenden Firmen.



Kann ich den Drucker so konfigurieren dass die Wireless LAN Einstellung eingeschaltet werden wenn ich den Drucker einschalte

Ja. Verwenden Sie die Kommunikationseinstellungen im **Printer Setting Tool** um die Netzwerkeinstellungen Ihres Druckers zu konfigurieren.

Aktivieren der Automatischen Wirelessverbindung

1. Öffnen Sie das **Printer Setting Tool**

- Beziehen Sie sich auf [Verwenden des Printer Setting Tools](#).

2. Klicken Sie auf **Kommunikationseinstellungen**.

- Das Kommunikationseinstellungen Fenster erscheint.

3. Um automatisch mit dem Wirelessnetzwerk zu verbinden wenn der Drucker eingeschaltet wird, wählen Sie **Wireless-LAN als Standart** oder **Aktuellen Status beibehalten** unter **Netzwerkeinstellungen beim Einschalten**.

- Die folgenden drei Einstellungen sind verfügbar unter **Netzwerkeinstellungen beim Einschalten**:
 - **Wireless-LAN als Standart**: wenn der Drucker eingeschaltet ist, ist immer die Wireless LAN Funktion eingeschaltet.
 - **Aus als Standart**: wenn der Drucker eingeschaltet wird, ist die Wireless LAN Funktion immer auf aus.
 - **Aktuellen Status beibehalten**: wenn der Drucker eingeschaltet wird, ist die Wireless LAN Einstellung dieselbe wie wenn das Gerät bei der letzten Verwendung angeschaltet wurde..

4. Klicken Sie auf **Anwenden** um die Einstellung auf den Drucker zu übertragen, dann klicken Sie auf **Beenden**.

5. Klicken Sie auf **Beenden** im **Printer Setting Tool (Druckeinstellungen Diensprogramm)** Fenster um das Anpassen der Einstellungen zu beenden.

Relevante FAQ

► [Verwendung von Communication settings](#)

© 2001-2017 Brother Industries, Ltd. Alle Rechte vorbehalten.

Alle auf Brother-Produkten gezeigten oder in den dazugehörigen Dokumenten bzw. In anderen Materialien erwähnten Marken- und Produktnamen von Firmen sind Warenzeichen oder eingetragene Warenzeichen der entsprechenden Firmen.

Kann ich die Druckeinstellungen ausdrucken?

Ja, Sie können die Druckeinstellungen Ihres Druckers ausdrucken lassen.

Für Windows:

Nutzen Sie dafür die **Geräteeinstellungen** im **Printer Setting Tool** um die Einstellung zu überprüfen.

Für Mac:

Nutzen Sie das Tool **Brother P-touch Utility** um die Einstellung zu überprüfen.

Folgen Sie den Schritten unten:

1. Kontrollieren Sie die Rapport-Einstellung

Für Windows:

- a. Öffnen Sie das **Printer Setting Tool**

Angaben zum Tool finden Sie im FAQ: "[Printer Setting Tool verwenden \(für Windows\)](#)"

- b. Klicken Sie auf **Geräteeinstellungen**.

Das Fenster **Geräteeinstellungen** erscheint.

- c. Um nun die Geräteeinstellungen auszudrucken, stellen Sie sicher, dass **Alle** oder **Druckereinstellungen** im Bereich **Inhalt** im Register Basis ausgewählt ist.



Die folgenden drei Möglichkeiten stehen zur Auswahl im Bereich **Inhalt**:

- **Alles:** Das Nutzungsprotokoll und die Druckereinstellungen werden ausgedruckt
- **Nutzungsprotokoll:** Die Versionsinformationen, das Nutzungsprotokoll und die Fehlerhistory werden ausgedruckt.
- **Druckereinstellungen:** Die Versionsinformationen, Druckereinstellungen und Druckerkonfiguration werden ausgedruckt.

- d. Klicken Sie auf **Anwenden** und die Einstellungen dem Gerät zu übermitteln und anschliessend auf **Beenden**.

- e. Klicken Sie auf **Beenden** im Fenster des Printer Setting Tools um das Tool zu verlassen

Für Mac:

- a. Öffnen Sie **P-touch Utility**

Angaben zum Tool finden Sie im FAQ: "[Verwenden des P-touch Utility \(für Mac OSX\)](#)"

- b. Klicken Sie auf den Reiter **Drucken**

- c. Um nun die Geräteeinstellungen auszudrucken, stellen Sie sicher, dass **Alle** oder **Druckereinstellungen** im Bereich **Inhalt** im Register Basis ausgewählt ist.



Die folgenden drei Möglichkeiten stehen zur Auswahl im Bereich **Inhalt**:

- **Alles:** Das Nutzungsprotokoll und die Druckereinstellungen werden ausgedruckt
- **Nutzungsprotokoll:** Die Versionsinformationen, das Nutzungsprotokoll und die Fehlerhistory werden ausgedruckt.
- **Druckereinstellungen:** Die Versionsinformationen, Druckereinstellungen und Druckerkonfiguration werden ausgedruckt.

- d. Klicken Sie auf **Anwenden** und anschliessend auf **Beenden**.

2. Drücken und halten Sie die Taste [Vorschub & Schnitt] am Gerät für einige Sekunden gedrückt um den Ausdruck auszulösen.



Um die Druckereinstellungen auszudrucken muss ein 24mm Band eingelegt sein. Andere Grössen können nicht verwendet werden.

Relevante FAQ

► [Verwenden der Geräteeinstellungen](#)

© 2001-2020 Brother Industries, Ltd. Alle Rechte vorbehalten.

Alle auf Brother-Produkten gezeigten oder in den dazugehörigen Dokumenten bzw. In anderen Materialien erwähnten Marken- und Produktnamen von Firmen sind Warenzeichen oder eingetragene Warenzeichen der entsprechenden Firmen.

Kann ich die Gebrauchsaufzeichnungen des Druckers überprüfen?

Ja. Sie können die Gebrauchsaufzeichnungen des Brother Gerätes überprüfen indem Sie den Druckerinformations-Ausdruck von Ihrem Drucker ausdrucken. Verwenden Sie die **Geräteeinstellungen** in dem **Printer Setting Tool** um diese zu bestätigen.

Die Gebrauchsaufzeichnungen prüfen

1. Überprüfen Sie den Druckerinformations-Ausdruck.
 - a. Öffnen Sie das Printer Setting Tool.
 - Beziehen Sie sich auf [Verwenden des Printer Setting Tools](#).
 - b. Klicken Sie **Geräteeinstellungen**.
 - Das Fenster Geräteeinstellungen erscheint.
 - c. Um die Gebrauchsaufzeichnungen auszudrucken, stellen Sie sicher, dass **Alle** oder **Gebrauchsaufzeichnungen** für **Zubehör** ausgewählt ist in dem Druckerinformations-Ausdruck.



Folgende Einstellungen sind verfügbar.

- **Alle:** Die Gebrauchsaufzeichnungen und die Druckereinstellungen werden ausgedruckt
- **Gebrauchsaufzeichnungen:** Die Versionsinformationen, Gebrauchsaufzeichnungen und Fehlerliste werden ausgedruckt.
- **Druckereinstellungen:** Die Versionsinformationen, Druckereinstellungen und Druckerkonfiguration werden ausgedruckt.

- d. Klicken Sie **Übernehmen** um die Einstellungen zu übernehmen. Klicken Sie dann auf **Schliessen**.
 - e. Klicken Sie **Schliessen** in dem **Printer Setting Tool** Fenster um das Speichern der Einstellungen abzuschließen.
2. Den Druckerinformations-Ausdruck von Ihrem Drucker ausdrucken.
 - a. Drücken und halten Sie den Feed & Cut Knopf auf dem Drucker
 - Die Gebrauchsaufzeichnungen werden ausgedruckt.
 - Um die Druckereinstellungen auszudrucken, stellen Sie sicher, dass sie 24mm Tape verwenden. Andere Breiten können nicht verwendet werden.

Relevante FAQ

► [Verwenden der Geräteeinstellungen](#)

© 2001-2017 Brother Industries, Ltd. Alle Rechte vorbehalten.

Alle auf Brother-Produkten gezeigten oder in den dazugehörigen Dokumenten bzw. In anderen Materialien erwähnten Marken- und Produktnamen von Firmen sind Warenzeichen oder eingetragene Warenzeichen der entsprechenden Firmen.

Wie kann ich den Drucker zurücksetzen?

Es gibt zwei Möglichkeiten, den Drucker zurückzusetzen: Alle Einstellungen zurücksetzen oder nur die Kommunikationseinstellungen zurücksetzen.

Alle Einstellungen zurücksetzen

1. Schalten Sie den Drucker aus.
2. Drücken und halten Sie den Feed & Cut Knopf, während Sie den Power Knopf drücken.
 - Die Editor Lite LED blinkt und die Status LED leuchtet orange.
3. Drücken Sie den Feed & Cut Knopf sechs Mal, während Sie den Power Knopf drücken.
 - Alle Druckeinstellungen werden auf Werkszustand zurückgesetzt.

Nur die Kommunikationseinstellungen zurücksetzen

1. Schalten Sie den Drucker aus.
2. Drücken und halten Sie den Feed & Cut Knopf, während Sie den Power Knopf drücken.
 - Die Editor Lite LED blinkt und die Status LED leuchtet orange.
3. Drücken Sie den Feed & Cut Knopf zwei Mal, während Sie den Power Knopf drücken.
 - Die Kommunikationseinstellungen werden auf Werkszustand zurückgesetzt.

Relevante FAQ

- ▶ [Verwendung von Communication settings](#)

© 2001-2017 Brother Industries, Ltd. Alle Rechte vorbehalten.

Alle auf Brother-Produkten gezeigten oder in den dazugehörigen Dokumenten bzw. In anderen Materialien erwähnten Marken- und Produktnamen von Firmen sind Warenzeichen oder eingetragene Warenzeichen der entsprechenden Firmen.

Welche Druckmodi sind wählbar?

Die folgenden Modi sind verfügbar wenn Sie den Druckauftrag auslösen.

- **Sofort nach Beginn des Datenempfangs**

Das Drucken startet sofort nachdem der Drucker beginnt Druckdaten zu empfangen.

Dies ist die Standardeinstellung.

Wenn Sie die Druckdaten für die nächste Seite erhalten werden bevor der Drucker die erste Seite gedruckt hat, druckt der Drucker fortlaufend ohne Pause.

- **Nach Empfang einer Seite**

Das Drucken startet sobald die Druckdaten für die erste Seite empfangen wurden.



Wenn **Nach Empfang einer Seite** ausgewählt ist, wird der Drucker während dem Drucken nicht stoppen selbst wenn Ihr Computer komplexere Berechnungen die nicht mit dem Drucken zusammenhängen gleichzeitig ausführt.

Um zwischen den beiden Modi zu wechseln, beachten Sie die Schritte unten.

1. Starten Sie den P-touch Editor und wählen Sie den Befehl **Drucken** im Menü **Datei**.
2. Klicken Sie auf **Eigenschaften** im **Drucken** Fenster.

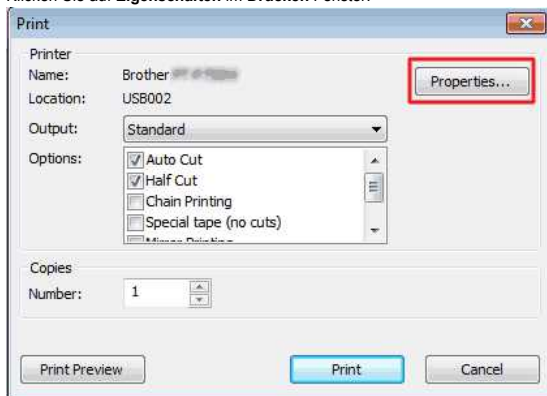

3. Im Reiter **Andere** wählen Sie **Sofort nach Beginn des Datenempfangs** oder **Nach Empfang einer Seite** für **Druck Starten** und klicken Sie auf **OK**.

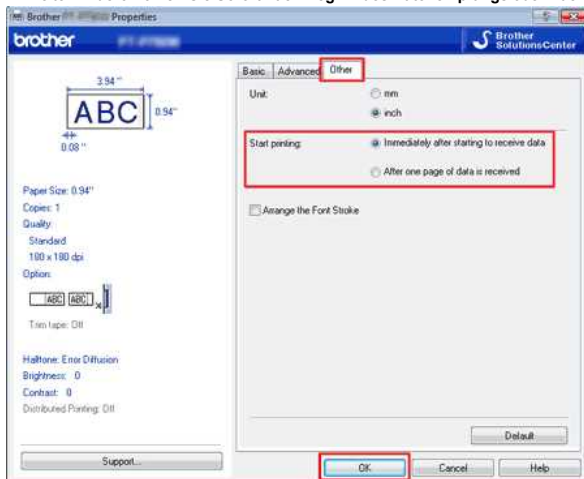

Welche Optionen sind für das Vorschieben und Schneiden von Etiketten verfügbar?

Beim Drucken können Sie auf dem Bildschirm **Print** aus den folgenden sechs Optionen auswählen:

Auto Cut	<ul style="list-style-type: none"> Jedes Etikett wird nach dem Drucken automatisch abgeschnitten. Wenn die Optionen Auto Cut und Half Cut gleichzeitig ausgewählt sind, wird nur das letzte Etikett nach dem Drucken vollständig abgeschnitten. Der Drucker kann auch so eingestellt werden, dass die Etiketten nach einer festgelegten Anzahl von gedruckten Etiketten abgeschnitten werden.
Half Cut	<ul style="list-style-type: none"> Nur das Etikettenband selbst wird durchgeschnitten, aber nicht die Trägerfolie. Dadurch kann die Trägerfolie leichter abgelöst werden.
Chain Printing	<ul style="list-style-type: none"> Beim Drucken von mehr als einem Etikett werden die Etiketten laufend ausgedruckt, ohne jedes Etikett abzuschneiden. Nach dem Drucken wird das letzte Etikett in seiner Position angehalten, ohne abgeschnitten zu werden.
Special tape (no cuts)	<ul style="list-style-type: none"> Nach dem Drucken wird das Etikett in seiner Position angehalten, ohne abgeschnitten zu werden. Verwenden Sie nach dem Drucken nicht die Schneideeinheit des Druckers, sondern nehmen Sie die Bandkassette aus dem Gerät heraus und schneiden Sie das Band mit einer Schere ab.
Mirror Printing	<ul style="list-style-type: none"> Druckt ein Spiegelbild des Etiketts.
Output Directly to Printer Driver	<ul style="list-style-type: none"> Sendet Daten direkt aus der Anwendung an den Druckertreiber. (Da die Druckgeschwindigkeit Vorrang vor der Druckqualität hat, werden einige Objekte möglicherweise nicht ausgedruckt oder sie weichen, wenn sie ausgedruckt werden, leicht von den tatsächlichen Objekten ab.)



- Sie können mehrere Optionen gleichzeitig verwenden (außer in den folgenden Fällen).
- Wenn Sie die Option **Special tape (no cuts)** auswählen, werden die Optionen **Auto Cut**, **Half Cut** und **Chain Printing** deaktiviert, selbst wenn sie bereits ausgewählt waren.
- Wenn Sie TZe-Band (nicht laminiert) verwenden und die Option **Half Cut** wählen, wird die Option **Half Cut** deaktiviert und stattdessen die Option **Auto Cut** ausgewählt.

Kann ich Labels in hoher Auflösung drucken?

Ja. Erstellen Sie am besten ein Label mit dem P-touch Editor und folgen Sie den Schritten unten um das Label in hoher Auflösung auszudrucken.

1. Vom **Datei** Menu in P-touch Editor, klicken Sie auf **Drucken**.
2. Klicken Sie auf **Eigenschaften...**
3. In **Allgemein** Tab (Register), wählen Sie **Hohe Auflösung** für **Druckqualität**.

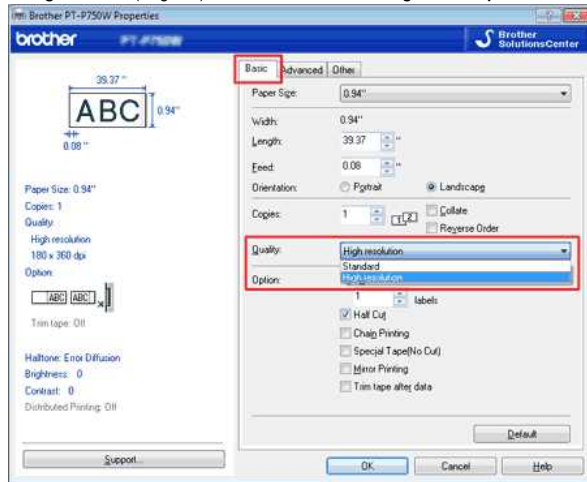

4. Klicken Sie auf **[OK]**.
 - Nun können Sie das Label in hoher Auflösung ausdrucken.



Sie können die hohe Auflösung nur auswählen wenn Sie auf Gewebepapier drucken. Für mehr Informationen zum Verbrauchsmaterial, beziehen Sie sich bitte auf den Verbrauchsmaterial & Zubehör Link auf dieser Seite.

Kann ich die angepassten Einstellungen auf einen anderen Drucker übertragen?

Ja. Verwenden Sie Geräteeinstellungen im **Printer Setting Tool** um die Einstellungen des ersten Geräts festzulegen. Danach folgen Sie bitte den Schritten unten um die Einstellungen auch auf den zweiten Drucker anzuwenden.

1. Trennen Sie den ersten Drucker vom Computer.
2. Schliessen Sie den zweiten Drucker an Ihren Computer an.
3. Wählen Sie den neu angeschlossenen, zu konfigurierenden Drucker im Auswahlfenster **[Drucker]**.
4. Klicken Sie auf OK oder Anwenden.
 - Die gleiche Einstellungen die auf den ersten Drucker angewendet wurde, wird auf den zweiten Drucker appliziert.
5. Wiederholen Sie Schritt 1-4 für alle Drucker die diese Einstellung übernehmen sollen.

Relevante FAQ

▶ [Verwenden der Geräteeinstellungen](#)

© 2001-2017 Brother Industries, Ltd. Alle Rechte vorbehalten.

Alle auf Brother-Produkten gezeigten oder in den dazugehörigen Dokumenten bzw. In anderen Materialien erwähnten Marken- und Produktnamen von Firmen sind Warenzeichen oder eingetragene Warenzeichen der entsprechenden Firmen.

Verwenden der Geräteeinstellungen

Um die Geräteeinstellungen zu verwenden gehen Sie folgendermassen vor:

1. Öffnen Sie das Printer Setting Tool.

Beziehen Sie sich auf "Verwenden des Printer Setting Tools".

2. Wählen Sie **Geräteeinstellungen**.

Das **Geräteeinstellungen** Fenster erscheint.

3. Wählen Sie die Einstellung aus oder passen Sie sie Ihren Wünschen an.

- **Autom. einschalten beim Anschluss des Netzadapters:**

Spezifizieren Sie die Zeit welche definiert wann der Drucker sich automatisch ausschaltet.

Verfügbare Einstellungen: **Deaktivieren, 10/20/30/40/50 Minuten, 1/2/4/8/12 Stunden**

- **Autom. ausschalten wenn das Gerät mit der Batterie betrieben wird**

Spezifizieren Sie die Zeit welche verstreichen soll bevor der Drucker automatisch ausschaltet.

Verfügbare Einstellungen: **Deaktiviert, 10/20/30/40/50 Minuten, 1 Stunde**

- **Druckerinformationsbericht**

Spezifiziert welche Inhalte ausgeruckt werden.

Verfügbare Auswahlen: **Alles, Nutzungsprotokoll, Druckereinstellungen.**

- **Längen Anpassung**

Passt die Länge des gedruckten Labels so an dass es mit der Länge des Labels das auf dem Computer angezeigt wird übereinstimmt.

Verfügbare Einstellungen: **-3% bis +3% (1% Schritte)**

- **Drucktest**

Druckt ein Testlabel um die Längen Anpassung zu überprüfen.

- **Menu**

Wählen Sie einen Befehl oben im Menü aus der Liste.

Für Details zu den Menüs, beachten Sie [Menüleiste](#).

- **Aktuelle Einstellungen**

Klicken Sie diesen Knopf um die aktuellen Einstellungen vom momentan verbundenen Drucker anzuzeigen.

- **Beenden**

Beendet die Kommunikationseinstellungen und geht wieder auf die Hauptmaske **Druckereinstellungen - Dienstprogramms** zurück.

- **Anwenden**

Klicken Sie auf **Anwenden** um die Einstellungen auf den Drucker zu übertragen.

Um bestimmte Einstellungen vorher zu speichern, können Sie oben im Menü den Befehl **Datei -> Exportieren** verwenden.

4. Nachdem Sie die Einstellungen geändert haben, klicken Sie auf **Anwenden - Beenden**, und Dann klicken Sie auf **Beenden** um die Einstellungen zu schliessen.

Menüleiste

Datei Menü

- **Einstellungen auf den Drucker übertragen**

Überträgt die Einstellungen auf den Drucker. Führt im Prinzip dieselbe Aktion aus wie die **Anwenden** Schaltfläche.

- **Einstellungen in ein Kommandofile Speichern**

Speichert die spezifizierten Einstellungen in ein Command File. Die Dateierweiterung ist ".bin".

Der gespeicherte Befehl kann mit dem BRAdmin Programm an das Gerät gesendet werden.

- **Importieren...**

Importiert das exportierte File und appliziert die Einstellungen.

- **Exportieren...**

Speichert die aktuelle Einstellung in ein File.

Werkzeuge Menü

- **Informationsbericht ausdrucken...**

Druckt die Druckerinformationen aus.

- **Auf Standarteinstellungen zurücksetzen...**

Setzt alle Druckereinstellungen auf Standarteinstellungen zurück.

- **Optionseinstellungen...**

Wenn die Meldung **Keine Fehlermeldung anzeigen, wenn aktuelle Einstellungen bei Start nicht abgerufen werden können erscheint**. angewählt ist, wird die Meldung nächstes Mal nicht mehr angezeigt.



Ich möchte wissen wie ich den P-touch Editor verwenden kann (P-touch Editor 5.1 für Mac)

Starten Sie den P-touch Editor und gehen Sie auf das Menü [P-touch Editor Hilfe] über das [Hilfe]-Menü. Sie finden dort Schritt für Schritt Anleitungen. Folgen Sie den Instruktionen und Sie werden grundlegende und erweiterte Techniken des P-touch Editors kennen lernen.

Beispiele von Hilfetemen in der P-touch Editor Hilfe:

Hilfebereich (Vorgang)	Etikettenbeispiel
Namensschild erstellen (Etikettengröße festlegen Text im Etikett zentrieren. Text umrahmen.)	
Adress-Etikett erstellen (Etikettengröße festlegen Drucken Layout speichern.)	
Banner mit einer Endlos-Etikettenrolle erstellen (Etikettenlänge festlegen oder Auto-Einstellung verwenden ClipArt-Grafik einfügen.)	
Etiketten für CD-Hülle erstellen (Hintergrund-Design verwenden. ClipArt-Grafik einfügen. Mehrere Etiketten mit der Blätter-Funktion kombinieren)	
Tabelle erstellen (Tabelle einfügen Zellen verbinden Text in eine Tabelle eingeben Zu Favoriten hinzufügen.)	
Besonders großes Etikett erstellen (über mehrere Etiketten verteilt) (Etikett geteilt ausdrucken Text invertieren.)	
Besonders grosses Etikett erstellen (über mehrere Etiketten verteilt) (Stempelgröße festlegen Text zentrieren Text im Blocksatz ausrichten.)	
Drucken mit der Nummerierungsfunktion (Feld, dessen Eintrag erhöht werden soll, festlegen (Nummerierungsfeld) und mehrere Etiketten mit fortlaufender Nummerierung drucken.)	
Tasten eines Telefons beschriften (Tabellen ohne Tabellenlinien erstellen Zellenbreite festlegen.)	
Etikett mit Barcode erstellen (Protokoll wählen Größe/Form ändern.)	
Adress-Eiketten auf eine Endlos-Etikettenrolle drucken (Vertikaldruck verwenden Schnittlinien hinzufügen Drucken.)	
Excel-Daten zum Drucken von Etiketten verwenden (Verwenden/verknüpfen einer Microsoft Excel-Datei in ein Layout einfügen.)	
Layoutstil zum Erstellen eines Etiketts verwenden	

(Wählen/Ändern des voreingestellten Layoutstils Layoutstil bearbeiten und speichern.)

Mrs. Walter F. Freeman
4555 Cumberland Pkwy.
Dallas TX 95053

Stempel mit Foto erstellen

(Foto einfügen Fotoeffekte verwenden.)



Stempel mit der Funktion "Text anordnen" erstellen

(Text entlang von Linien anordnen Zu einer Vorlage hinzufügen.)



© 2001-2017 Brother Industries, Ltd. Alle Rechte vorbehalten.

Alle auf Brother-Produkten gezeigten oder in den dazugehörigen Dokumenten bzw. In anderen Materialien erwähnten Marken- und Produktnamen von Firmen sind Warenzeichen oder eingetragene Warenzeichen der entsprechenden Firmen.

Erste Schritte zur Nutzung Ihres Druckers

Video: Erste Schritte zur Nutzung Ihres Druckers



Zur Tastennutzung	
	Start des Videos
	Überspringen des Videos
	Stoppen des Videos
	Video erneut abspielen

1. Vorbereitung zum Drucken

Richten Sie zuerst den Drucker ein. Anweisungen zur Einrichtung finden Sie hier:

→ [Einrichten des P-touch-Etikettierers](#)

Erstellen Sie nach Abschluss der Druckereinrichtung ein Testlabel.

→ [Erstellen eines Etiketts mit P-touch Editor Lite](#)

2. Installieren der Software

Wenn Sie umfangreichere Etiketten erstellen oder alle verschiedenen Funktionen des Druckers verwenden möchten, müssen der Druckertreiber und der P-touch Editor auf Ihrem Computer installiert sein. Für Installationsanweisungen klicken Sie hier.

→ [Installation der Software](#)

3. Konfigurieren einer Netzwerkverbindung

Wenn Sie ein WLAN verwenden möchten, klicken Sie hier, um Anweisungen zur Einrichtung zu erhalten.

→ [Wie verbinde ich den Drucker über Wi-Fi® mit meinem Computer](#)

→ [Wie kann ich von einem Computer über ein drahtloses Netzwerk drucken? \(Wi-Fi Direct Modus\)](#)

→ [How can I print wirelessly from a computer in Ad-hoc mode?](#)



Nicht alle Computer und Betriebssysteme, unterstützen möglicherweise den Ad-hoc-Modus.

4. Ändern Sie die Druckereinstellungen

Um die Druckereinstellungen zu ändern, klicken Sie hier, um Anweisungen zu erhalten. Sie können die Geräteeinstellungen und Kommunikationseinstellungen konfigurieren.

→ [Verwenden des Printer Settings Tool \(für Windows®\)](#)

5. Fehlermeldungen

Wenn die LEDs des Druckers blinken oder leuchten, um auf einen Fehler hinzuweisen, klicken Sie hier für die möglichen Lösungen.

→ [Was bedeuten die Anzeigeleuchten?](#)

6. Andere nützliche Informationen

Wenn Sie mehr über Ihr Produkt erfahren möchten, lesen Sie die folgenden praktischen Informationen auf dieser Website.

[Häufig gestellte Fragen](#)

[Verbrauchsmaterial](#)

[Spezifikationen](#)

[Aktualisierung der Software](#)

Wie aktualisiere ich die Firmware?

Die Firmware kann mit der neuesten Version der P-touch Update Software aktualisiert werden.



- Um die P-touch Update Software verwenden zu können, ist es nötig, dass Sie diese über [\[Downloads\]](#) auf dieser Webseite herunterladen und installieren.
- Sie müssen mit dem Internet verbunden sein, damit Sie die P-touch Update Software starten können.
- Möglicherweise wird die Software oder der Inhalt anders als auf dieser Seite dargestellt.
- Nach dem Installieren der P-touch Update Software wird für den praktischen Zugriff ein Symbol mit einer Verknüpfung zum Programm auf Ihrem Desktop erstellt.
- Schalten Sie den Strom nicht aus solange Daten oder Firmware übertragen werden.

Um die Firmware zu aktualisieren folgen Sie den untenstehenden Schritten.

1. Schalten Sie den Drucker ein und schliessen Sie das USB Kabel an.

2. Für Windows 10 oder neuer

Klicken Sie den Start Knopf und wählen Sie **([Alle Applikationen] -) [Brother P-touch] - [P-touch Update Software]**, oder doppelklicken Sie **[P-touch Update Software]** vom Desktop.



Für Windows 8 / Windows 8.1

Klicken Sie **[P-touch Update Software]** auf dem **[Apps]** Bildschirm oder doppelklicken Sie **[P-touch Update Software]** vom Desktop.

Für Windows Vista / Windows 7

Doppelklicken Sie das **[P-touch Update Software]** Symbol.

3. Klicken Sie auf das **[Geräte-Update]** Symbol.



4. Wählen Sie **[Drucker]**, stellen Sie sicher, dass **[Das Gerät ist ordnungsgemäss angeschlossen.]** angezeigt wird und wählen Sie **[OK]**.

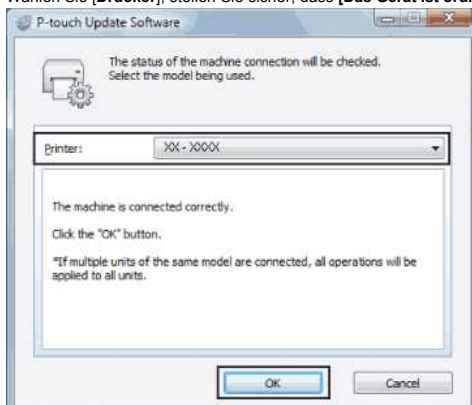

5. Wählen Sie Ihren **[Drucker]** und Ihre **[Sprache]**. Setzen Sie die Häkchen bei den Kästchen für die Software die Sie installieren möchten (z. Bsp.: P-touch Editor) und klicken Sie auf **[Installieren]**.



Schalten Sie den Drucker keinesfalls und trennen Sie keinesfalls das Kabel während Daten übertragen werden.

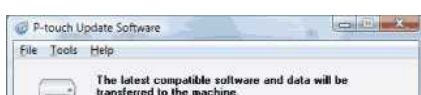



6. Wählen Sie den Inhalt welcher aktualisiert werden soll und klicken Sie auf **[Start]** um das Update zu starten.

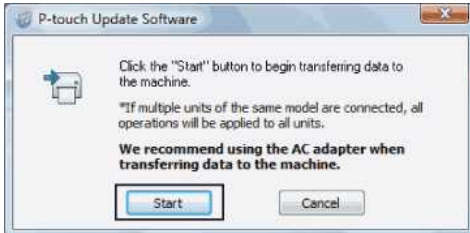

7. Dieses Fenster wird auf Ihrem Computer angezeigt während die Software aktualisiert wird.



Schalten Sie das Gerät während dem Update Vorgang nicht aus.

8. Klicken Sie auf **[OK]** um das Update fertig zu stellen.

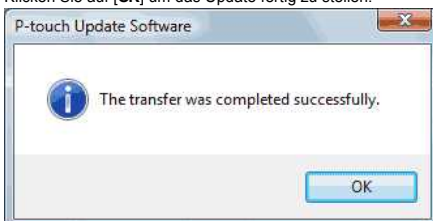

Relevante FAQ

- [Wie aktualisiere ich den P-touch Editor?](#)

Was ist die P-touch Library?

Dieses Programm ermöglicht Ihnen auf Ihrem Computer die P-touch templates (Vorlagen) und andere Daten zu organisieren. Mit der P-touch Library können Sie auch Templates (Vorlagen) ausdrucken.

Relevante FAQ

► [Wie verwende ich die P-touch Library](#)

© 2001-2017 Brother Industries, Ltd. Alle Rechte vorbehalten.

Alle auf Brother-Produkten gezeigten oder in den dazugehörigen Dokumenten bzw. In anderen Materialien erwähnten Marken- und Produktnamen von Firmen sind Warenzeichen oder eingetragene Warenzeichen der entsprechenden Firmen.

Erstellen eines Etiketts mit P-touch Editor Lite

Um ein Label mit P-touch Editor Lite zu erstellen, gehen Sie bitte wie folgt vor:

Erstellen eines Labels mit P-touch Editor Lite

1. Schalten Sie den P-touch Labeler (1) ein und halten Sie die Editor Lite Taste gedrückt, bis die grüne Editor Lite Lampe leuchtet (2).

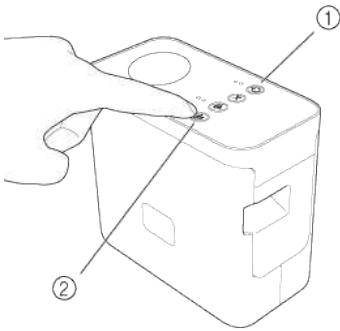

2. Verbinden Sie das USB-Kabel mit dem Computer und PT-P750W.

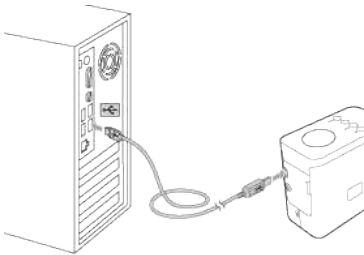

Wenn Sie das P-touch-Beschriftungsgerät über einen USB-Hub anschließen, wird es möglicherweise nicht richtig erkannt.

3. Wenn der Drucker an Ihren Computer angeschlossen ist, werden die folgenden Fenster geöffnet.

Für Windows 8 oder höher:

Doppelklicken Sie auf "PTLITExx.EXE (xx=Version)", um P-touch Editor Lite zu starten.

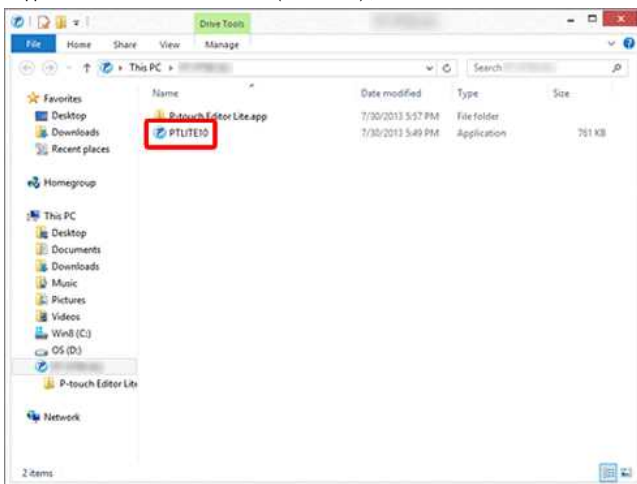

Für Windows 7:

Klicken Sie auf [Ordner öffnen, um Dateien anzuzeigen].



Das folgende Fenster wird geöffnet.

Doppelklicken Sie auf "PTLITExx.EXE (xx=Version)", um P-touch Editor Lite zu starten.

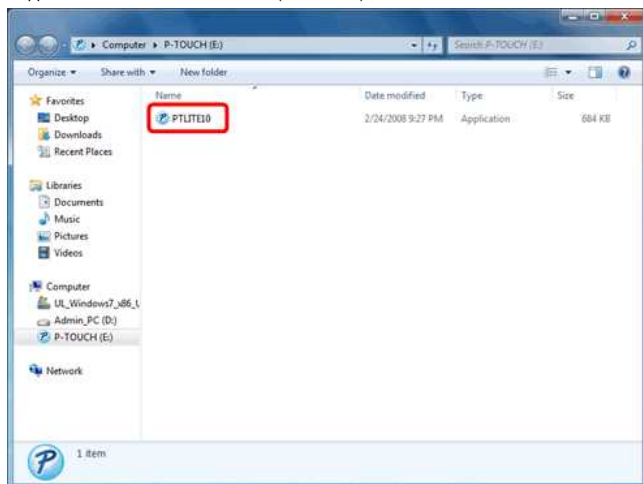

Für Windows Vista - Aktualisierte Windows AutoPlay-Funktionalität:

Doppelklicken Sie auf "PTLITExx.EXE (xx=Version)", um P-touch Editor Lite zu starten.

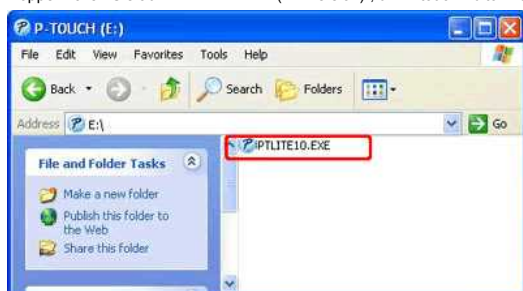

Für Windows Vista:

Wählen Sie [P-touch Editor Lite] und klicken Sie auf [OK].

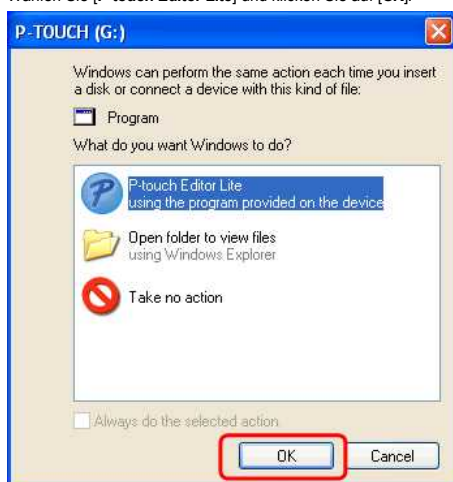

Für macOS 10.14/10.13/ 10.12/ Mac OS X 10.11/ 10.10/ 10.9/ 10.8/ 10.7.5:

Doppelklicken Sie auf [PT-P750W] auf dem Desktop und auf das Anwendungssymbol [P-touch Editor Lite].



- Wenn Sie den Drucker zum ersten Mal an Ihren Computer anschließen, dauert dies länger als gewöhnlich. Wenn die Software nicht automatisch startet, wenn Sie den Drucker anschließen siehe "Das Popup-Dialogfeld von P-touch Editor Lite wird nicht angezeigt, wenn ich den Drucker an meinen Computer anschliesse."
- Klicken Sie hier für Informationen zur Verwendung von P-touch Editor Lite.



Wie aktualisiere ich den P-touch Editor?

Der P-touch Editor kann mit der neuesten Version der P-touch Update Software aktualisiert werden.



- Um die P-touch Update Software verwenden zu können, ist es nötig, dass Sie diese über **Downloads** auf dieser Webseite herunterladen und installieren.
- Sie müssen mit dem Internet verbunden sein, damit Sie die P-touch Update Software starten können.
- Möglicherweise wird die Software oder der Inhalt anders als auf dieser Seite dargestellt.
- Nach dem Installieren der P-touch Update Software wird für den praktischen Zugriff ein Symbol mit einer Verknüpfung zum Programm auf Ihrem Desktop erstellt.
- Schalten Sie den Strom nicht aus solange Daten übertragen werden.

Um den P-touch Editor zu aktualisieren, gehen Sie bitte folgendermassen vor:

1. Für Windows 10 oder neuer

Klicken Sie auf den Startknopf. Wählen Sie **[Alle Apps] - [Brother P-touch] - [P-touch Update Software]**, oder doppelklicken Sie **[P-touch Update Software]** auf Ihrem Desktop.



Für Windows 8 / Windows 8.1

Klicken Sie auf **[P-touch Update Software]** unter dem **[Apps]** Bildschirm oder machen Sie ein Doppelklick auf **[P-touch Update Software]** auf dem Desktop.

Für Windows Vista / Windows 7

Machen Sie einen Doppelklick auf **[P-touch Update Software]** Symbol.

2. Klicken Sie auf das **[Computersoftware-Update]** Symbol.



3. Wählen Sie Ihren **[Drucker]** und Ihre **[Sprache]**. Setzen Sie die Häkchen bei den Kästchen für die Software die Sie installieren möchten (z. Bsp.: P-touch Editor) und klicken Sie auf **[Installieren]**.

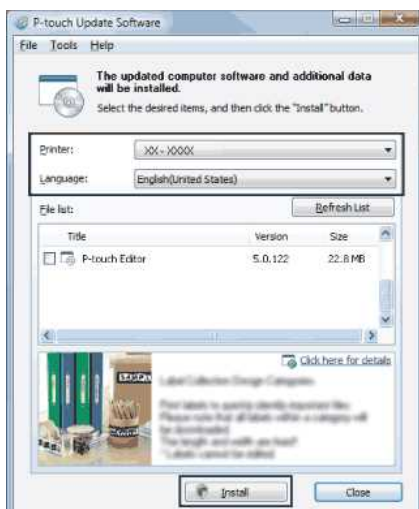

4. Eine Meldung zum Installationsfortschritt wird angezeigt.

Relevante FAQ

▶ [Wie aktualisiere ich die Firmware?](#)

© 2001-2022 Brother Industries, Ltd. Alle Rechte vorbehalten.

Alle auf Brother-Produkten gezeigten oder in den dazugehörigen Dokumenten bzw. In anderen Materialien erwähnten Marken- und Produktnamen von Firmen sind Warenzeichen oder eingetragene Warenzeichen der entsprechenden Firmen.

Ermitteln der Wireless-Sicherheitsinformationen (z.B. SSID, Netzwerkschlüssel etc.) für Windows

Diese Schritte können Ihnen helfen, Ihre WLAN-Sicherheitseinstellungen zu finden, wenn Ihr Computer auch über eine WLAN-Verbindung mit Ihrem Netzwerk verbunden ist.

Wenn Sie diese Informationen mit den folgenden Schritten nicht finden können, finden Sie die Sicherheitseinstellungen für das drahtlose Netzwerk in der Dokumentation zu Ihrem drahtlosen Zugangspunkt/Router. Die Grundeinstellung der Sicherheitsinformationen kann der Herstellername oder der Modellname sein.

Wenn Sie die Sicherheitseinstellungen immer noch nicht finden können, wenden Sie sich an den Hersteller des Routers, Ihren Systemadministrator oder Internetanbieter.



Die untenstehenden Abbildungen stammen von einem repräsentativen Produkt und Betriebssystem und können von Ihrem Drucker und Betriebssystem abweichen.

- > Für Windows 10
- > Für Windows 8.1
- > Für Windows 8
- > Für Windows 7
- > Für Windows Vista

Windows 10

1. Klicken Sie auf die Schaltfläche **[Start]** - **[Windows-System]**.
2. Klicken Sie auf **[Systemsteuerung]**.
3. Klicken Sie unter **[Netzwerk und Internet]** auf **[Netzwerkstatus und -aufgaben anzeigen]**.

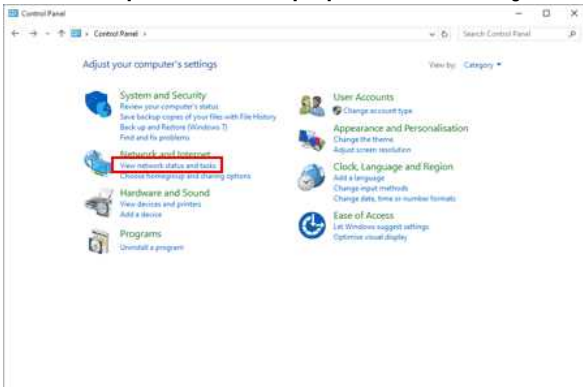

Wenn die Darstellung auf "Große Symbole" oder "Kleine Symbole" eingestellt ist, klicken Sie auf **[Netzwerk- und Freigabecenter]**.

4. Klicken Sie auf **[Adaptereinstellungen ändern]**.

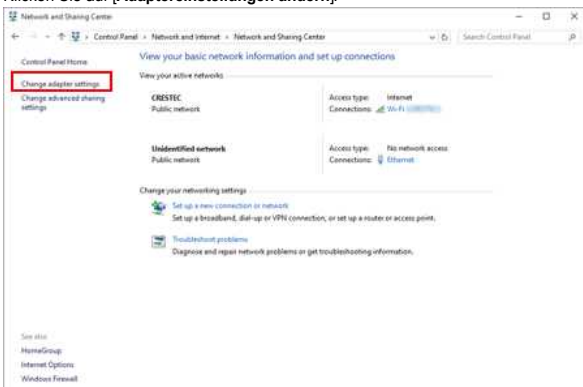

5. Doppelklicken Sie auf **[WLAN]**.



Der Bildschirm Netzwerkverbindungen wird angezeigt.



Wenn der Bildschirm **NETZWERK & INTERNET** angezeigt wird, führen Sie die folgenden Schritte aus:

1. Wenn der Wi-Fi-Schalter auf **Aus** gestellt ist, klicken Sie um ihn wieder einzuschalten.
2. Klicken Sie auf den Namen (SSID) der Netzwerkeinstellungen, die Sie verwenden möchten.
3. Klicken Sie auf **[Verbinden]**.
4. Doppelklicken Sie auf **[WLAN]** im Bildschirm **Netzwerkverbindungen**.

6. Klicken Sie auf **[Drahtloseigenschaften]**.

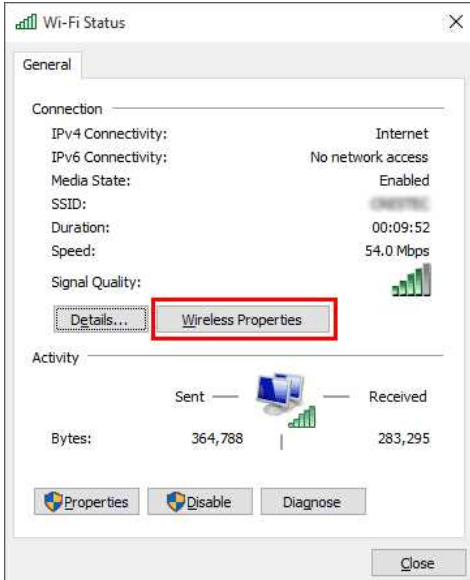

7. Klicken Sie auf die Registerkarte **[Sicherheit]**.

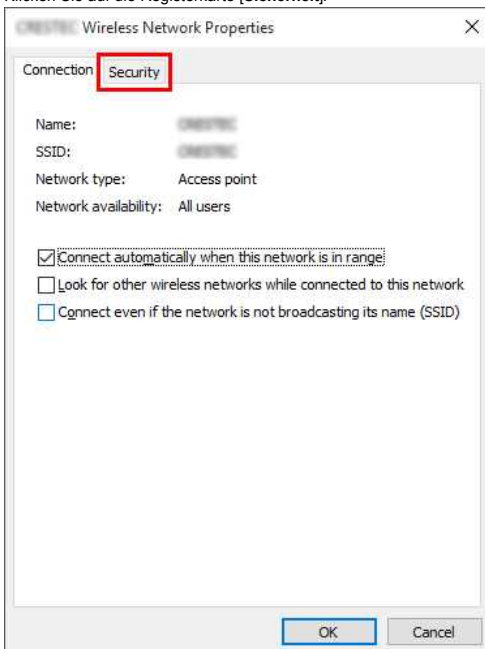

8. Bestätigen Sie die Punkte rechts neben **"Sicherheitstyp"**, **"Verschlüsselungstyp"** und **"Sicherheitsschlüssel"**.

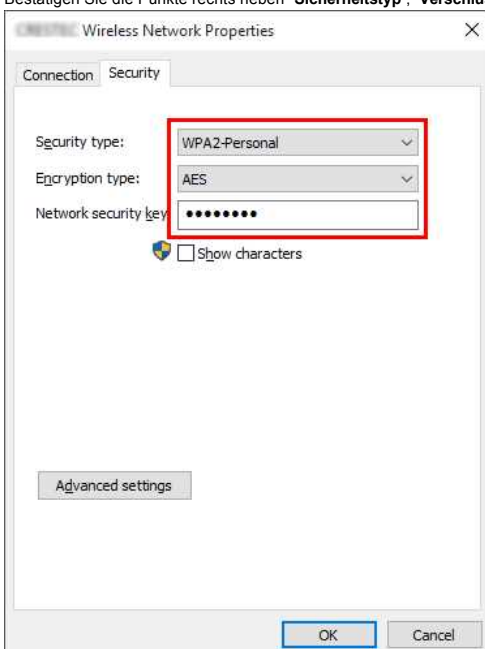



Aktivieren Sie das Kontrollkästchen **"Zeichen anzeigen"**, um den **"Sicherheitsschlüssel"** anzuzeigen.



Da der Sicherheitsschlüssel je nach Sicherheitstyp geändert wird, können die Werte von den Werten Ihres Netzwerkzugangspunktes/Routers abweichen.

9. Klicken Sie auf [X], um das Dialogfeld **Eigenschaften für Drahtlosnetzwerk (SSID)** zu schließen.

[▲ Zurück zum Anfang](#)

Windows 8.1

1. Klicken Sie auf die Kachel **[Desktop]**.



Wenn der Desktop bereits angezeigt wird, fahren Sie fort mit dem nächsten Schritt.

2. Bewegen Sie den Mauszeiger in die untere rechte Ecke des Bildschirms.



3. Die Charms werden angezeigt.
Klicken Sie auf **[Einstellungen]**.



4. Klicken Sie auf **[Systemsteuerung]**.

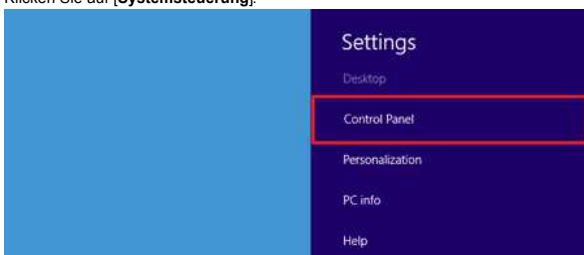

5. Die Systemsteuerung wird angezeigt.
Klicken Sie auf **[Netzwerkstatus und -aufgaben anzeigen]**.

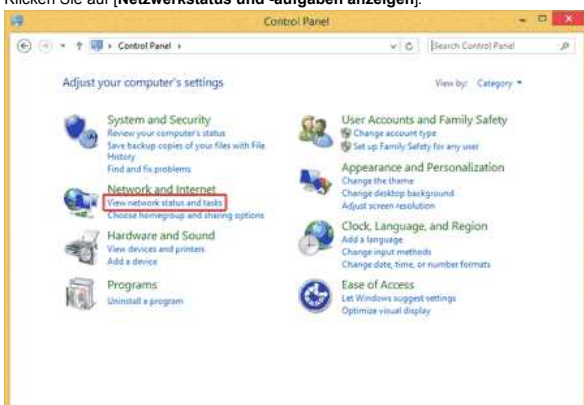

6. Klicken Sie auf **[Adaptoreinstellungen ändern]**.

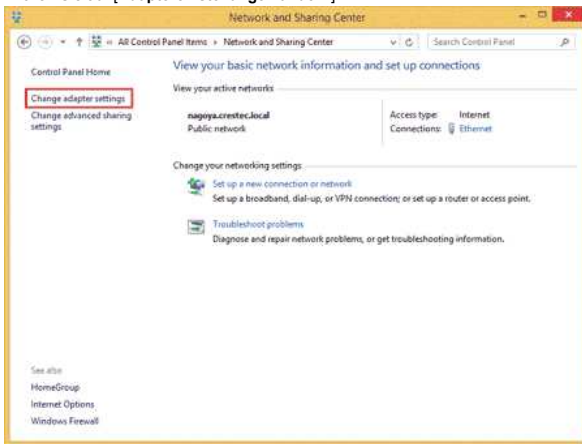

7. Doppelklicken Sie auf **[WiFi]**.



8. Die nachfolgenden Schritte sind abhängig vom angezeigten Bildschirm.
Wenn der Charm **Netzwerk** angezeigt wird, fahren Sie fort mit dem nächsten Schritt.



Wenn **Status von WiFi** angezeigt wird, fahren Sie fort mit Schritt 13.



9. Klicken Sie auf den Schalter **[WiFi]**, um ihn zu aktivieren.
Wenn der Schalter nicht angezeigt wird oder bereits aktiviert ist, fahren Sie fort mit dem nächsten Schritt.



10. Klicken Sie auf den Namen (SSID) des Netzwerks, dessen Einstellungen angezeigt werden sollen.



11. Klicken Sie auf **[Verbinden]**.

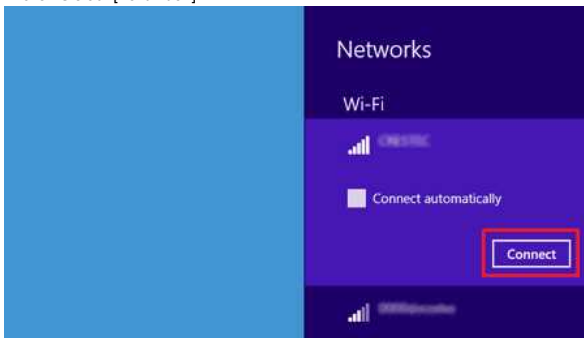

12. Doppelklicken Sie auf **[WiFi]** unter **[Netzwerkverbindungen]**.



13. Das Dialogfeld **Status von WiFi** wird angezeigt.
Klicken Sie auf **[Drahtloseigenschaften]**.



14. Das Dialogfeld **(SSID) Eigenschaften für Drahtlosnetzwerk** wird angezeigt.
Klicken Sie auf die Registerkarte **[Sicherheit]**.

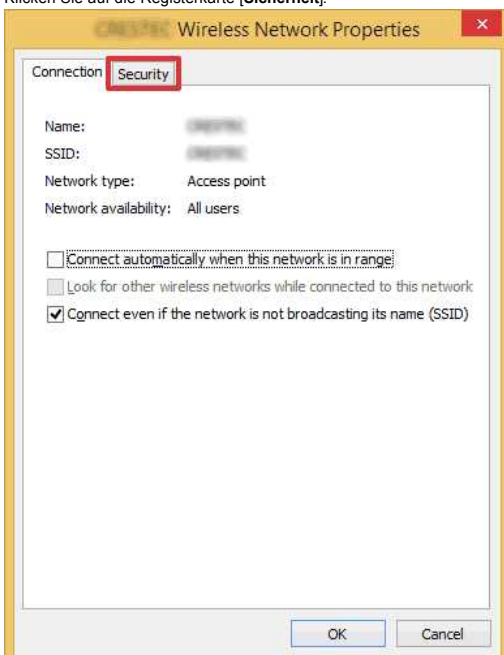

15. Überprüfen Sie die Elemente rechts von "Sicherheitstyp", "Verschlüsselungstyp" und "Sicherheitsschlüssel".

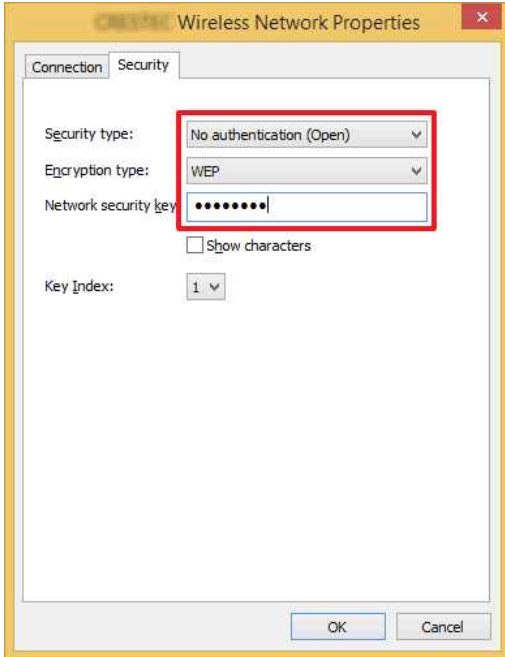

Aktivieren Sie das Kontrollkästchen **Zeichen anzeigen**, um den Sicherheitsschlüssel anzuzeigen.



Da der Sicherheitsschlüssel je nach Sicherheitstyp geändert wird, weichen die Werte möglicherweise von den Werten Ihres Access Points/Routers im Netzwerk ab.

16. Klicken Sie auf [X], um das Dialogfeld **(SSID) Eigenschaften für Drahtlosnetzwerk** zu schließen.

[\[▲ Zurück zum Anfang\]](#)

Windows 8

1. Bewegen Sie den Mauszeiger in die untere rechte Ecke des Bildschirms.



Klicken Sie auf das Netzwerksymbol, das im Infobereich angezeigt wird, um den in Schritt 4 dargestellten Bildschirm anzuzeigen.



2. Die Charms werden angezeigt.
Klicken Sie auf **Settings**.



3. Klicken Sie auf das Netzwerksymbol.



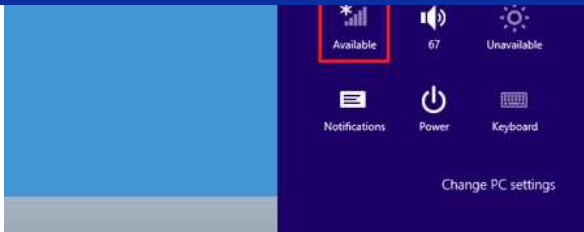

4. **Netzwerk** wird angezeigt.

Klicken Sie mit der rechten Maustaste auf den Namen (SSID) des Netzwerks, dessen Einstellungen angezeigt werden sollen, und klicken Sie im angezeigten Menü auf **[Verbindungseigenschaften anzeigen]**.



5. Das Dialogfeld **(SSID) Eigenschaften für Drahtlosnetzwerk** wird angezeigt.

Klicken Sie auf die Registerkarte **[Sicherheit]**.

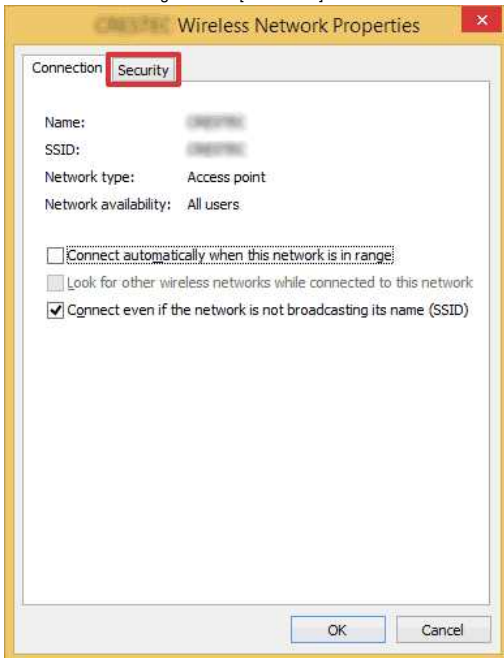

6. Überprüfen Sie die Elemente rechts von **"Sicherheitstyp"**, **"Verschlüsselungstyp"** und **"Sicherheitsschlüssel"**.

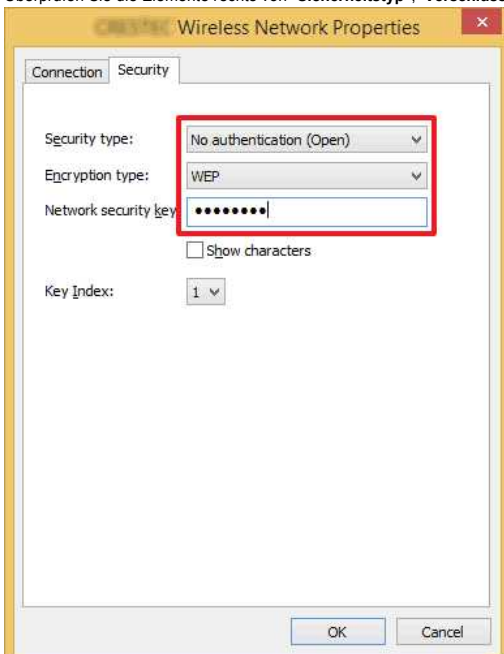



Aktivieren Sie das Kontrollkästchen **"Zeichen anzeigen"**, um den Sicherheitsschlüssel anzuzeigen.



Da der Sicherheitsschlüssel je nach Sicherheitstyp geändert wird, weichen die Werte möglicherweise von den Werten Ihres Access Points/Routers im Netzwerk ab.

7. Klicken Sie auf [X], um das Dialogfeld **(SSID) Eigenschaften für Drahtlosnetzwerk** zu schließen.

[▲ Zurück zum Anfang](#)

Windows 7

1. Klicken Sie auf **Start - Systemsteuerung**.

2. Klicken Sie auf **Netzwerkstatus und -aufgaben anzeigen** unter **Netzwerk und Internet**.

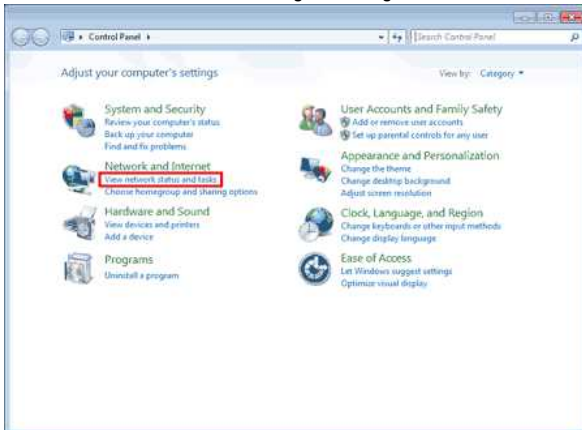

Wenn für die Darstellung „Große Symbole“ oder „Kleine Symbole“ eingestellt ist, klicken Sie auf **[Netzwerk- und Freigabecenter]**.

3. Das Dialogfeld **Netzwerk- und Freigabecenter** wird angezeigt. Klicken Sie auf **[Drahtlosnetzwerke verwalten]**.

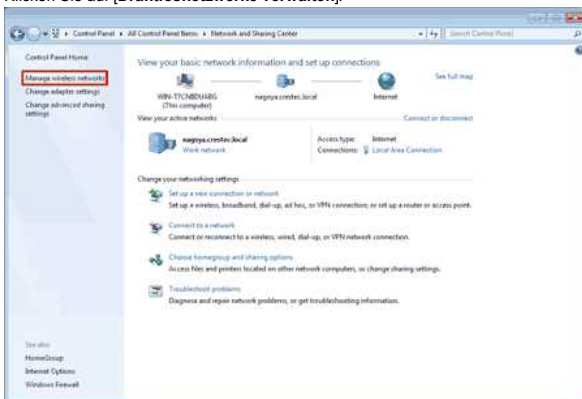

4. Das Dialogfeld **Drahtlosnetzwerke verwalten** wird angezeigt.

Klicken Sie mit der rechten Maustaste auf das registrierte Profil und klicken Sie im angezeigten Menü auf **[Eigenschaften]**.

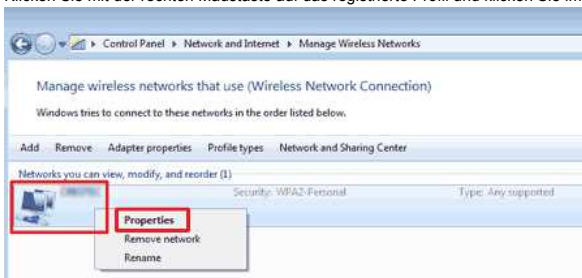

5. Das Dialogfeld **(Profilname) Eigenschaften für Drahtlosnetzwerk** wird angezeigt. Klicken Sie auf die Registerkarte **[Verbindung]**.

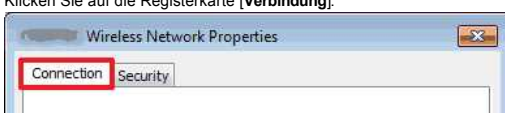

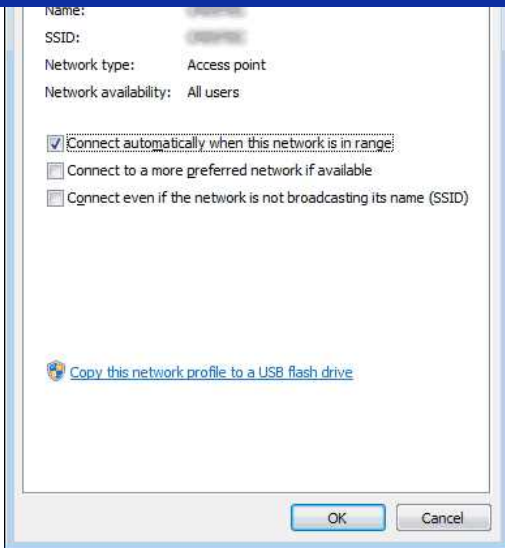

6. Überprüfen Sie die Zeichen rechts von "SSID".

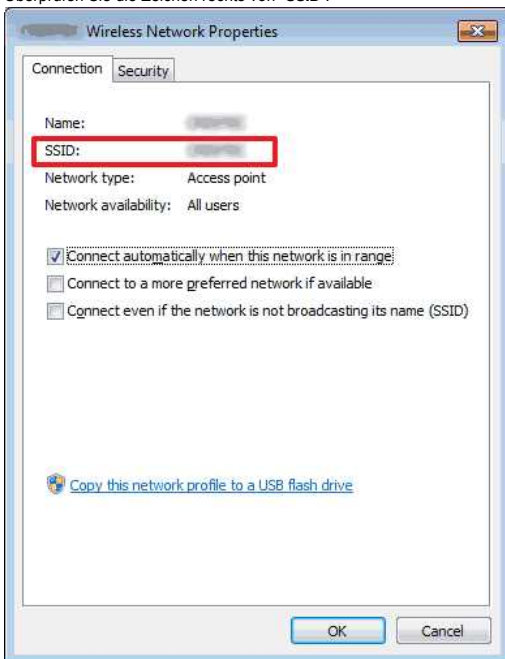

7. Klicken Sie auf die Registerkarte [Sicherheit].

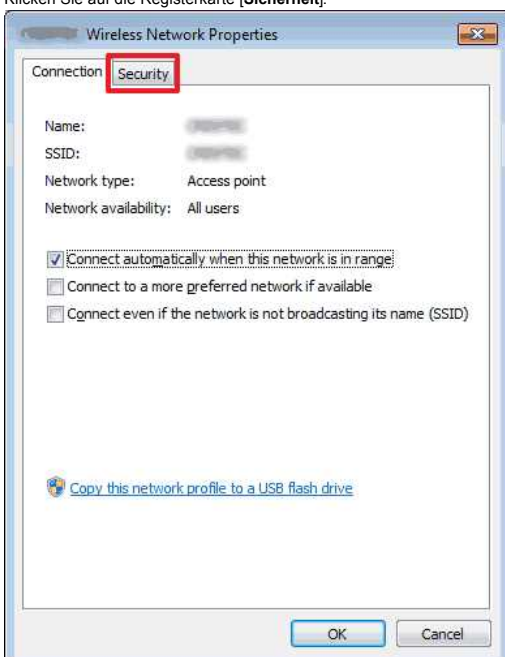

8. Überprüfen Sie die Elemente rechts von "Sicherheitstyp", "Verschlüsselungstyp" und "Sicherheitsschlüssel".

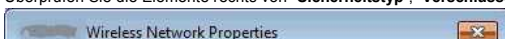



Aktivieren Sie das Kontrollkästchen **"Zeichen anzeigen"**, um den Sicherheitsschlüssel anzuzeigen.



Da der Sicherheitsschlüssel je nach Sicherheitstyp geändert wird, weichen die Werte möglicherweise von den Werten Ihres Access Points/Routers im Netzwerk ab.

9. Klicken Sie auf [X], um das Dialogfeld **(Profilname) Eigenschaften für Drahtlosnetzwerk** zu schließen.
10. Klicken Sie auf [X], um das Dialogfeld **Drahtlosnetzwerke verwalten** zu schließen.

[\[▲ Zurück zum Anfang\]](#)

Windows Vista

1. Klicken Sie auf **Start - Systemsteuerung**.
2. Klicken Sie auf **Netzwerkstatus und -aufgaben anzeigen** unter **Netzwerk und Internet**.



Wenn **[Netzwerk und Internet]** nicht angezeigt wird, klicken Sie auf **[Netzwerk- und Freigabecenter]**.

3. Das Dialogfeld **Netzwerk- und Freigabecenter** wird angezeigt.
Klicken Sie auf **[Drahtlosnetzwerke verwalten]**.

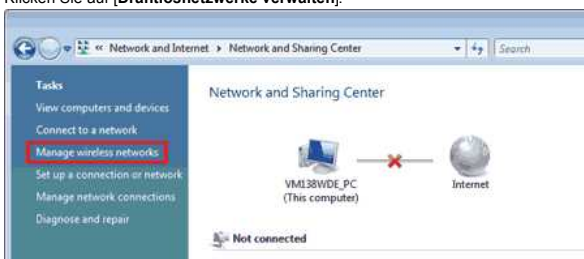

4. Das Dialogfeld **Drahtlosnetzwerke verwalten** wird angezeigt.
Klicken Sie mit der rechten Maustaste auf das registrierte Profil und klicken Sie im angezeigten Menü auf **[Eigenschaften]**.



5. Das Dialogfeld **(Profilname) Eigenschaften für Drahtlosnetzwerk** wird angezeigt. Klicken Sie auf die Registerkarte **[Verbindung]**.

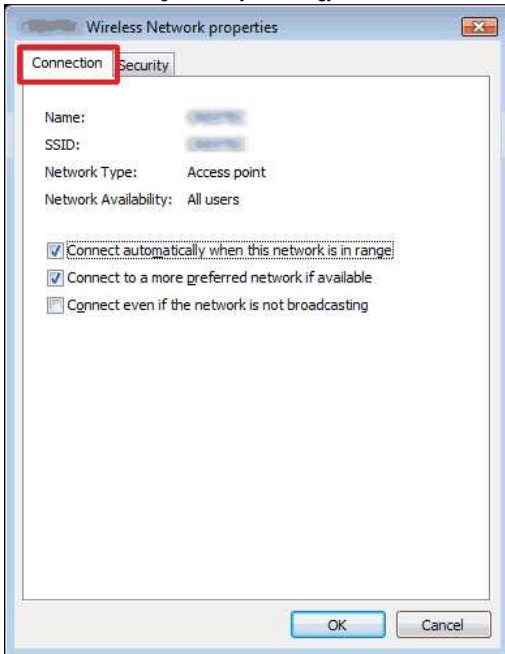

6. Überprüfen Sie die Zeichen rechts von "SSID".

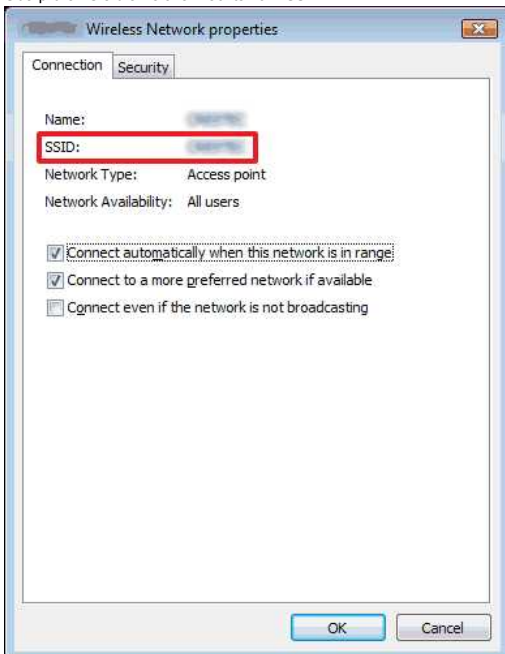

7. Klicken Sie auf die Registerkarte **[Sicherheit]**.





8. Überprüfen Sie die Elemente rechts von "Sicherheitstyp" und "Verschlüsselungstyp".

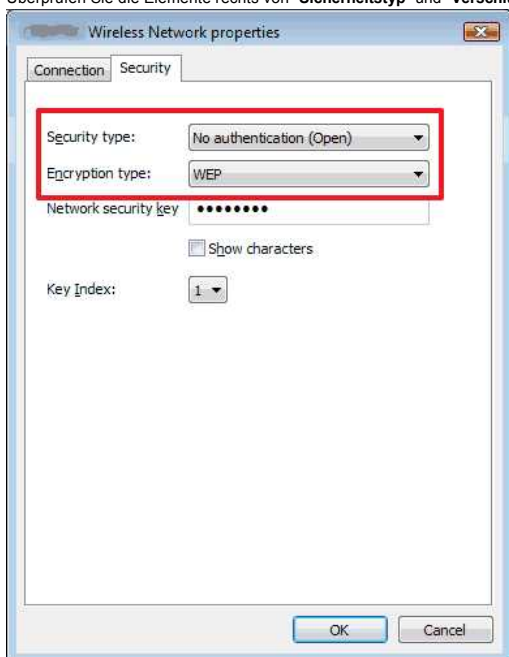

9. Klicken Sie auf [X], um das Dialogfeld (Profilname) Eigenschaften für Drahtlosnetzwerk zu schliessen.
10. Klicken Sie auf [X], um das Dialogfeld Drahtlosnetzwerke verwalten zu schliessen.
11. Klicken Sie auf [X], um das Dialogfeld Netzwerk- und Freigabecenter zu schliessen.

[\[▲ Zurück zum Anfang\]](#)

Software installieren

Wenn Sie komplexere Labels erstellen möchten und alle Funktionen des Druckers nutzen möchten, müssen Sie den Druckertreiber und den P-touch Editor auf Ihrem Computer installieren.

Für Windows®:

1. Laden Sie das **Software/Dokument-Installationsprogramm (empfohlen)** aus dem Abschnitt [\[Downloads\]](#) dieser Website herunter.
2. Folgen Sie den Instruktionen um die Installation durchzuführen.

Für Mac:

1. Laden Sie das **vollständige Software-Paket** aus dem Abschnitt [\[Downloads\]](#) dieser Website herunter.



- Laden Sie bei Bedarf jede Softwareart einzeln herunter, die nicht im vollständigen Softwarepaket enthalten ist.
- Abhängig von Ihrem Modell können Sie Etiketten mit dem P-touch Editor drucken, ohne einen Druckertreiber installieren zu müssen.

2. Doppelklicken Sie auf die heruntergeladene Datei.
3. Klicken Sie "**Start Here OSX**".
4. Die Installation startet. Bitte folgen Sie den Anweisungen im Installationsfenster.

© 2001-2020 Brother Industries, Ltd. Alle Rechte vorbehalten.

Alle auf Brother-Produkten gezeigten oder in den dazugehörigen Dokumenten bzw. in anderen Materialien erwähnten Marken- und Produktnamen von Firmen sind Warenzeichen oder eingetragene Warenzeichen der entsprechenden Firmen.

Printer Setting Tool verwenden (für Windows)



Das Printer Setting Tool ist im Bereich **[Downloads]** dieser Website verfügbar. Laden Sie auch die benötigte Software wie den Druckertreiber oder den P-touch Editor von dort herunter und installieren Sie sie.

Dieses Programm gibt es nur für Windows.

Das Verwenden des Printer Setting Tools ermöglicht Ihnen die Kommunikationseinstellungen und Einstellungen des Druckers von Ihrem Computer aus anzupassen.



- Bevor Sie das Gerät via USB Kabel an den Computer anschliessen, prüfen Sie ob das Editor Lite LED nicht leuchtet. Wenn das Editor Lite LED leuchtet, drücken Sie es und halten Sie es gedrückt bis es erlischt.
- Stellen Sie sicher dass das Stromkabel eingesteckt ist.
- Stellen Sie sicher dass der Druckertreiber installiert ist und funktioniert.
- Schliessen Sie den Drucker vom Computer via USB Kabel an.
Mit diesem Programm können Sie die Einstellungen nicht via WLAN übertragen.

1. Schliessen Sie den Drucker an Ihren Computer an.
2. Starten Sie das **Printer Setting Tool**

Für Windows 11 / Windows 10 / Windows Server 2019 / Windows Server 2016

Klicken Sie **[Start]** - **[(Alle Apps)]** - **[Brother]** - **[Printer Setting Tool]**.

Für Windows 8/8.1 / Windows Server 2012/2012 R2

Über die **[Apps]** Anzeige, klicken Sie auf **[Printer Setting Tool]**.

Für Windows 7 / Windows Vista / Windows Server 2008/2008 R2

Im Startmenü klicken Sie **[Alle Programme]** - **[Brother]** - **[Label & Mobile Printer]** -> **[Printer Setting Tool]**.

Das Hauptfenster erscheint.

3. Wählen Sie den zu konfigurierenden Drucker im Auswahlfenster **[Drucker]**.
Sie können entweder **[Kommunikationseinstellungen...]** zum Konfigurieren der Kommunikationseinstellungen oder **[Geräteeinstellungen]** zum ändern der Geräteeinstellungen auswählen.

[Zur Verwendung der Kommunikationseinstellungen, klicken Sie hier.](#)

[Zur Verwendung der Geräteeinstellungen klicken Sie hier.](#)

Wie ändere ich die Masseinheit (Millimeter oder Zoll)? (P-touch Editor 5.1 für Mac)

Sie können die Masseinheit mithilfe einer der folgenden zwei Methoden ändern:

- Klicken Sie auf Ihre aktuellen Masseinheit in der oberen linken Ecke des Layout-Fensters.

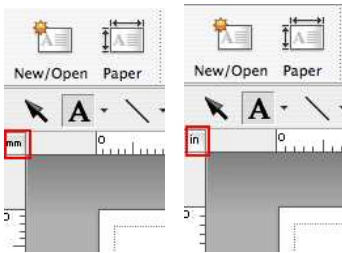

- Klicken Sie auf [P-touch Editor] - [Voreinstellungen...]. Das Dialog "Voreinstellungen" erscheint.

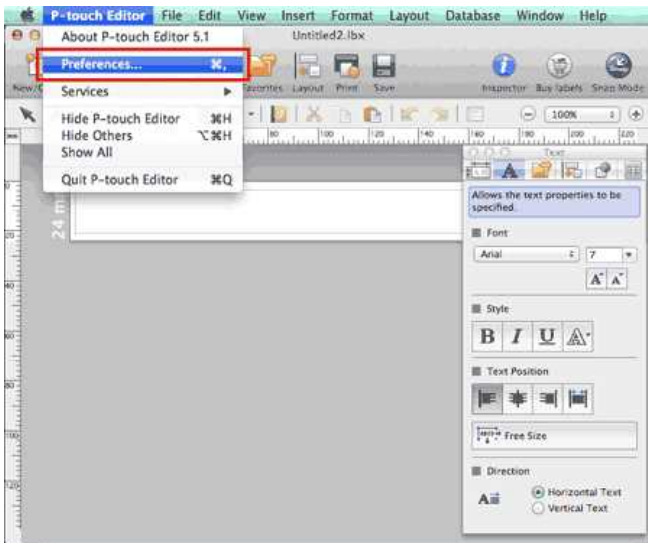

Wählen Sie "mm" oder "Zoll" und klicken Sie auf [OK].

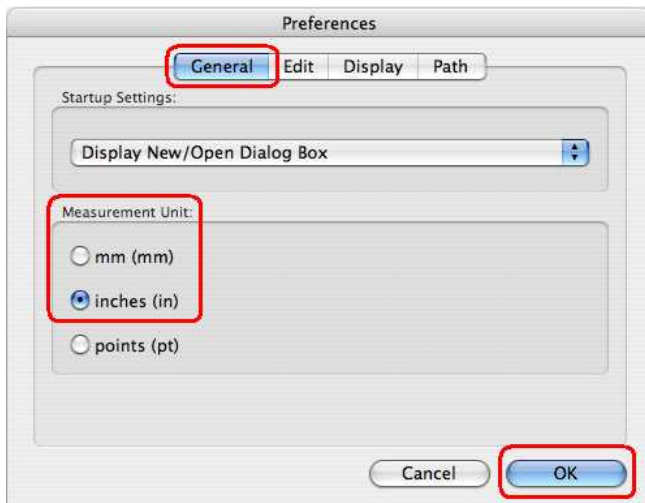

Wie verwende ich eine Vorlage? (P-touch Editor 5.1 für Mac)

Folgen Sie den untenstehenden Schritten.



1. Klicken Sie auf **New/Open** um das [Neu/Öffnen] Fenster zu öffnen. Wählen Sie Ihren Drucker und legen Sie die Band-/Etikettenlänge fest.

Klicken Sie auf den [Nach Verwendungsart auswählen] Knopf, wählen Sie die Kategorie. Klicken Sie auf [Weiter].

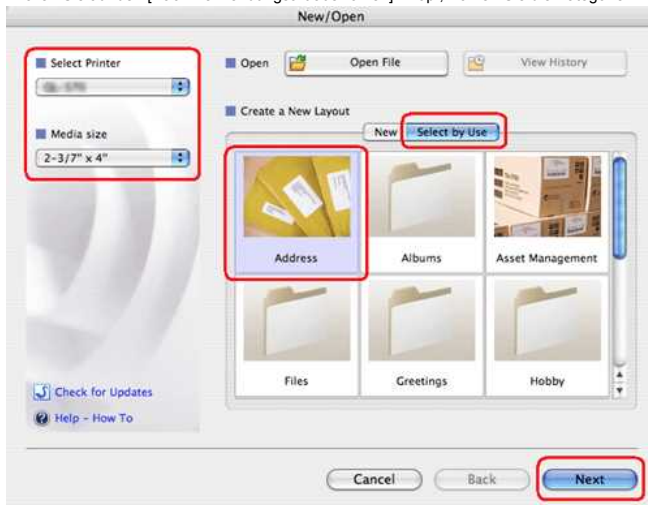

2. Wählen Sie die Vorlage auf welche Sie das Label drucken möchten, und klicken Sie **OK**.

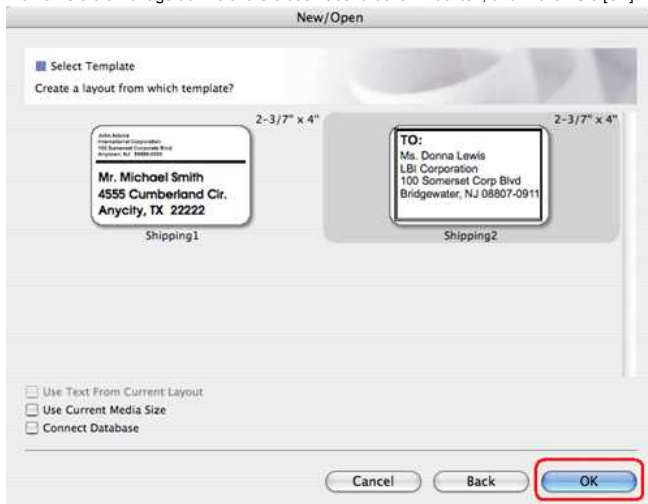

3. Geben Sie den Text ein und passen Sie über die Inspector Schaltfläche die Textformatierung an falls gewünscht.

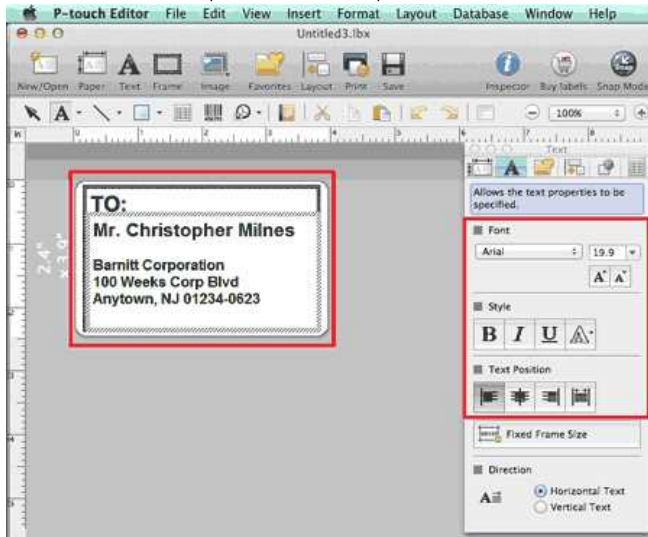

© 2001-2017 Brother Industries, Ltd. Alle Rechte vorbehalten.

Alle auf Brother-Produkten gezeigten oder in den dazugehörigen Dokumenten bzw. In anderen Materialien erwähnten Marken- und Produktnamen von Firmen sind Warenzeichen oder eingetragene Warenzeichen der entsprechenden Firmen.

Wie kann ich Labels mit vertikaler Ausrichtung erstellen? (P-touch Editor 5.1 für Mac)

1. Im P-touch Editor, klicken Sie auf  um den Text Inspector anzuzeigen, und wählen Sie "Vertikaler Text" im unteren Bereich des Inspectors.

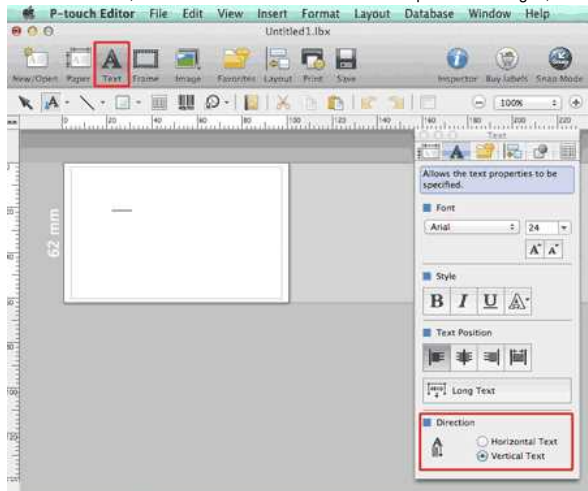

2. Geben Sie den Text ein.

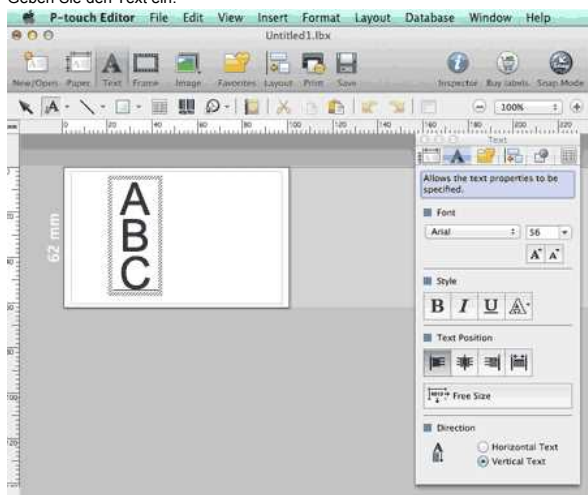

- Wenn Sie schmale Labels verwenden, klicken Sie auf  um den Papier Inspector anzuzeigen, wählen Sie dort "Vertikal" bei Druckausrichtung.

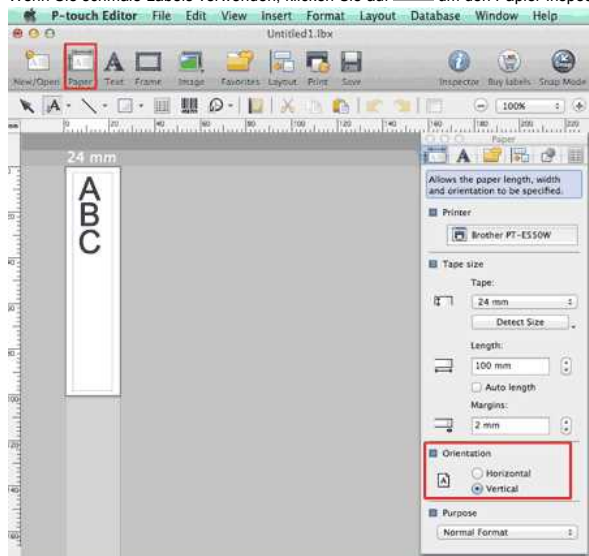

Sind die Daten welche in einer anderen Applikation erstellt wurden kompatibel mit dem P-touch Editor 5.1 für Mac?

Die folgenden Dateitypen können im P-touch Editor 5.1. importiert werden:

- csv, text, OS standard address book

Sie können die Dateien über **[Datei] - [Datenbank] - [Verknüpfen...]** in der Menüleiste des P-touch Editor 5.1 importieren.

Für Informationen dazu wie man ein Layout für Datenbankdaten generiert, klicken Sie auf **[P-touch Editor Hilfe]** über das **[Hilfe]** Menü des P-touch Editors und beziehen Sie sich auf **[How to] - [Etiketten erstellen] - [8: Datenbank mit Hilfe einer Vorlage verknüpfen]**.

© 2001-2017 Brother Industries, Ltd. Alle Rechte vorbehalten.

Alle auf Brother-Produkten gezeigten oder in den dazugehörigen Dokumenten bzw. In anderen Materialien erwähnten Marken- und Produktnamen von Firmen sind Warenzeichen oder eingetragene Warenzeichen der entsprechenden Firmen.



Den P-touch Labeler in Betrieb nehmen

Folgen Sie den untenstehenden Schritten.

1. Einsetzen des Bändchens.

- a. Öffnen Sie die Abdeckung für die Schriftbandkassette.

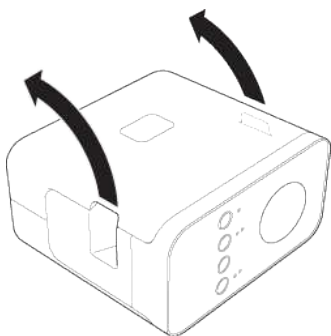

- b. Setzen Sie die Schriftbandkassette ein.

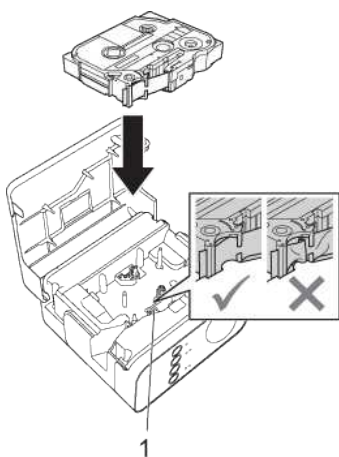

- c. Schliessen Sie die Abdeckung für die Bandkassette.

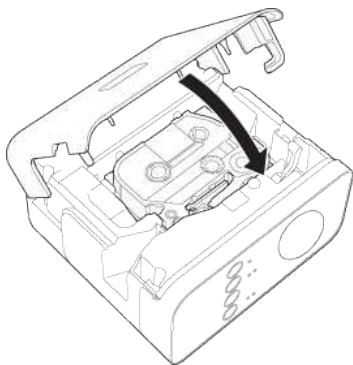

Wenn Sie die Abdeckung nicht schliessen können, überprüfen Sie ob der weisse Hebel in der oberen Position ist und klappen Sie die Abdeckung erneut zu.



- Versichern Sie sich dass das Band nicht geknickt ist.
- Wenn Sie die Kassette einsetzen oder entfernen, stellen Sie sicher dass das Bändchen nicht am Druckkopf oder der Bandführung festklebt.

2. Schliessen Sie den Netzstromadapter an die Stromquelle an

Schalten Sie den P-touch Labeler ein indem Sie ihn an den Strom anschliessen oder Batterien einsetzen.

Verwenden des Netzstromadapters

Schliessen Sie den P-touch Labeler mit dem Netzstromadapter an.

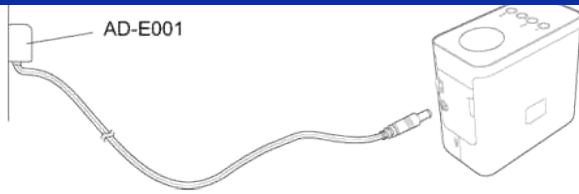

Verwenden der Batterien

- a. Öffnen Sie die Batterieabdeckung.

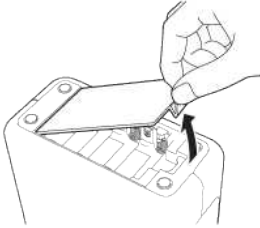

- b. Setzen Sie die Batterien ein.

- Stellen Sie sicher dass die Batterien richtig ausgerichtet sind.

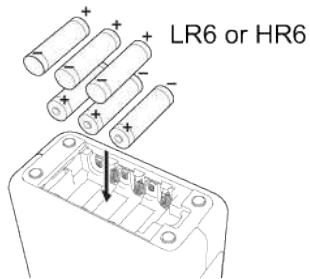

- c. Schliessen Sie die Batterieabdeckung.

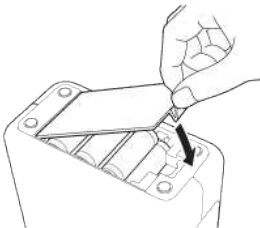

Nachdem Sie den Drucker richtig in Betrieb genommen haben, erstellen Sie ein Testlabel. Beachten Sie dazu [Erstellen eines Labels unter Verwendung von P-touch Editor Lite](#).



Wie kann ich Labels über mehrere Drucker verteilt drucken?

Wenn Sie grosse Mengen an Labels ausdrucken, können Sie diese unter mehreren Druckern verteilen. Da die Druckaufträge gleichzeitig ausgeführt werden kann somit die Zeitspanne die fürs Drucken verwendet wird verkürzt werden.



- Das verteilte Drucken kann mit Druckern die via USB oder via Wireless Netzwerkverbindung verbunden sind verwendet werden.
- Die Nummer der Seiten die Gedruckt werden wird automatisch durch die Anzahl ausgewählter Drucker geteilt. Wenn die Anzahl Seiten nicht gerade aufgeteilt werden kann, werden sie in der Reihenfolge in welcher die Drucker aufgelistet sind aufgeteilt [Schritt 4](#).

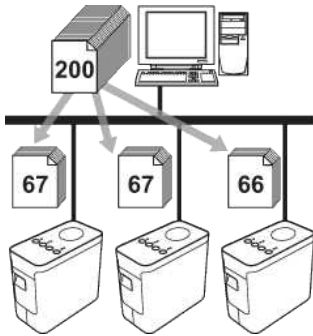

1. Im Menü **Datei** des P-touch Editor, klicken Sie auf **Drucken**.
2. Klicken Sie auf **Eigenschaften...**
3. Wählen Sie den Reiter **Erweitert**, wählen Sie das **Verteiltes Drucken** Kästchen an, und klicken Sie dann auf **Einstellungen...**

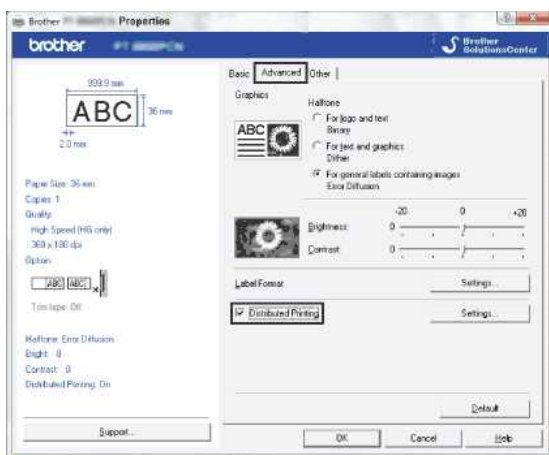

4. Im Dialogfenster **Einstellungen für verteiltes Drucken**, wählen Sie die Drucker an welche für verteiltes Drucken verwendet werden sollen.

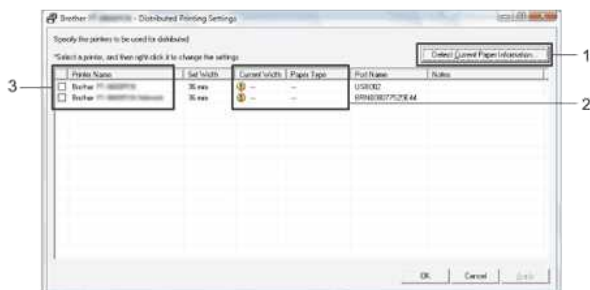

1. Klicken Sie auf **Aktuelle Papierinformationen ermitteln...**
2. Die aktuelle Druckerinformation welche erkannt wurde, wird unter **Aktuelle Breite** und **Druckmedium** angezeigt.
3. Wählen Sie die Kästchen neben **Druckername** welche für das Verteilte Drucken verwendet werden sollen.



Wenn die eingestellte Papiergröße sich von **Aktuelle Breite** unterscheidet, erscheint ein  neben **Aktuelle Breite**. legen Sie das Druckmedium mit der Breite unter **Eingestellte Breite** ein.

5. Spezifizieren Sie die Bandbreite die für das Drucken verwendet werden soll.

A. Wenn nur ein Drucker ausgewählt wurde

Im Dialogfenster von **Schritt 4**, wählen Sie den Drucker dessen Einstellung Sie anpassen möchten, und doppelklicken Sie entweder oder rechtsklicken Sie ihn und wählen Sie **Einstellungen...**. In dem Auswahlfenster **Eingestellte Breite**, wählen Sie die Bandbreite.



Informationen die in der Spalte Hinweise im Dialogfenster von **Schritt 4** angezeigt werden sollen können unter **Hinweise**: eingetragen werden.

B. Wenn mehrere Drucker ausgewählt wurden

Im Dialogfenster unter **Schritt 4**, wählen Sie die Drucker aus, deren Einstellung Sie anpassen möchten, rechtsklicken Sie auf die Markierung und klicken Sie auf **Einstellungen...**. Aus dem Auswahlfenster **Eingestellte Breite...**, wählen Sie die Bandbreite. Die gleiche Bandbreiteneinstellung wird auf alle ausgewählten Drucker übertragen.

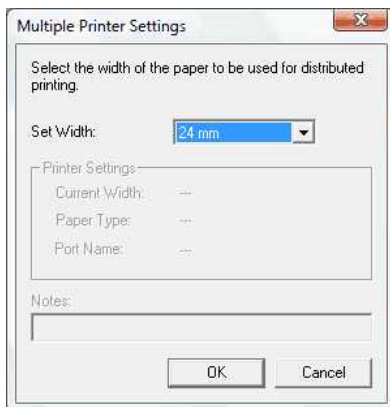

Die Eingabemaske für **Druckeinstellungen** und **Hinweise** ist in diesem Modus nicht verfügbar.

6. Klicken Sie **OK** um das Einstellungsfenster für die Bandbreite zu schliessen.
7. Klicken Sie auf **OK** um das Fenster **Einstellungen für verteiltes Drucken** zu schliessen.
Die Konfiguration ist fertig.
8. Klicken Sie auf **OK** um das verteilte Drucken zu starten.



- Es ist eventuell nicht möglich Druckerinformationen anzuzeigen, wenn der Drucker via USB Hub oder Druckserver angeschlossen ist. Bevor Sie den Druck starten, geben Sie die Einstellungen manuell ein und versuchen Sie mit einem Testdruck verteilt zu drucken.
- Abhängig von Router und den Sicherheitsvorkehrungen im Netzwerk, z. Bsp.: Firewall, kann diese Funktion möglicherweise nicht verwendet werden.
- Wir empfehlen die Verbindung in Ihrer Arbeitsumgebung zu testen. Für mehr Informationen dazu kontaktieren Sie den Hauptsitz von Ihrer Brother Länderniederlassung.

Verwendung von Communication Settings (für Windows)

Um Communication settings zu verwenden, führen Sie die folgenden Schritte aus:

1. Öffnen Sie das Printer Setting Tool.
Siehe [Verwendung des Printer Setting Tool](#).
2. Wählen Sie **Communication settings**.
Das Fenster **Communication settings** wird angezeigt.
3. Nehmen Sie Einstellungen vor oder ändern Sie sie.

Informationen zu den Elementen im Fenster Communication settings finden Sie unter den folgenden Links (die Bildschirm-Abbildungen wurden unter Windows erstellt):

- [Dialogfeld Settings](#)
- [Menüleiste](#)
- [Registerkarte General](#)
- [Registerkarte Wireless LAN](#)
- [Registerkarte Wireless Direct](#)
- [Einstellungsänderungen auf mehrere Drucker anwenden](#)

Dialogfeld Settings

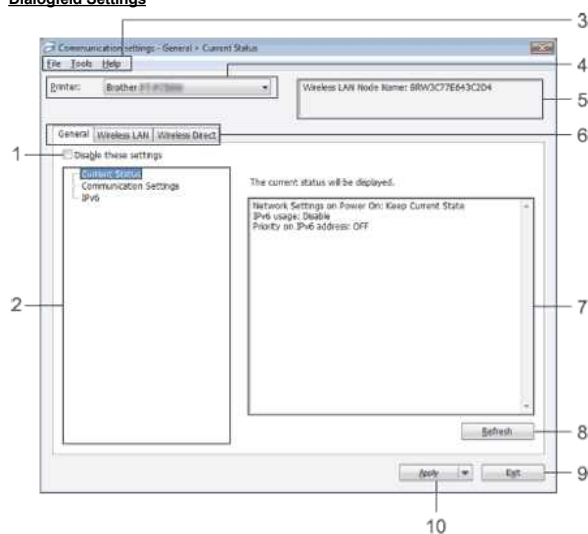

1. Disable these settings

Wenn dieses Kontrollkästchen aktiviert ist, wird  auf der Registerkarte angezeigt und die Einstellungen können nicht mehr festgelegt oder geändert werden.

Die Einstellungen auf einer Registerkarte, auf der  angezeigt wird, werden nicht auf den Drucker angewendet, auch nicht nach Klicken auf **Apply**. Außerdem werden die Einstellungen auf der Registerkarte nicht gespeichert oder exportiert, wenn der Befehl **Save in Command File** bzw. **Export** ausgeführt wird.

Um Einstellungen auf den Drucker anzuwenden, sie zu speichern oder zu exportieren, müssen Sie das Kontrollkästchen deaktivieren.

2. Items

Wenn **Current Status** ausgewählt ist, werden die aktuellen Einstellungen im Anzeige-/Änderungsbereich für Einstellungen angezeigt.

Wählen Sie das Element für die Einstellungen, die Sie ändern möchten.

3. Menüleiste

Wählen Sie in jedem Menü einen Befehl aus der Liste.

Weitere Informationen zur Menüleiste finden Sie unter [Menüleiste](#).

4. Printer

Wählt den Drucker aus, dessen Einstellungen geändert werden sollen.

Wenn nur ein Drucker verbunden ist, muss keine Auswahl erfolgen, da nur dieser eine Drucker angezeigt wird.

5. Node Name

Zeigt den Knotennamen an. Der Knotenname kann auch geändert werden. (Siehe [Tools-Menü](#).)

6. Registerkarten für Einstellungen

Klicken Sie auf die Registerkarte, die Einstellungen enthält, die festgelegt oder geändert werden sollen.

Wenn  auf der Registerkarte angezeigt wird, werden die Einstellungen auf dieser Registerkarte nicht auf den Drucker angewendet.

7. Anzeige-/Änderungsbereich für Einstellungen

Zeigt die aktuellen Einstellungen für das ausgewählte Element an. Ändern Sie die Einstellungen nach Bedarf über Dropdown-Menüs, direkte Eingabe oder andere geeignete Methoden.

8. Refresh

Klicken Sie auf diese Schaltfläche, um die angezeigten Einstellungen mit den neuesten Informationen zu aktualisieren.

9. Exit

Beendet **Communication settings** und kehrt zum Hauptfenster von **Printer Setting Tool** zurück.



Die Einstellungen werden nicht auf die Drucker angewendet, wenn auf die Schaltfläche **Exit** geklickt wird, ohne zuvor nach dem Ändern von Einstellungen auf die Schaltfläche **Apply** zu klicken.

10. Apply

Klicken Sie auf **Apply**, um die Einstellungen auf den Drucker anzuwenden.

Um die vorgenommenen Einstellungen in einer Befehlsdatei zu speichern, wählen Sie **Save in Command File** im Dropdown-Menü.



Nach dem Klicken auf **Apply** werden alle Einstellungen auf allen Registerkarten auf den Drucker angewendet. Wenn das Kontrollkästchen **Disable these settings** ausgewählt ist, werden die Einstellungen auf dieser Registerkarte nicht angewendet.

Menüleiste

File-Menü

- **Apply Settings to the Printer**

Wendet die Einstellungen auf den Drucker an.



Wenn das Kontrollkästchen **Disable these settings** ausgewählt ist, werden die Einstellungen auf dieser Registerkarte nicht gespeichert.

- **Save Settings in Command File**

Speichert die vorgenommenen Einstellungen in einer Befehlsdatei.
Die Dateierweiterung lautet „.bin“.



- Wenn das Kontrollkästchen **Disable these settings** ausgewählt ist, werden die Einstellungen auf dieser Registerkarte nicht gespeichert.
- Die folgenden Informationen werden mit den Einstellungsbefehlen nicht gespeichert.
 - Knotenname
 - IP-Adresse, Subnetzmaske und Standardgateway (wenn die IP-Adresse auf **STATIC** eingestellt ist)
- Die gespeicherten Befehle für Communication settings sind ausschließlich zur Anwendung von Einstellungen auf einen Drucker vorgesehen. Die Einstellungen können nicht durch Importieren dieser Befehlsdatei angewendet werden.
- Die gespeicherten Befehlsdateien enthalten Authentifizierungsschlüssel und Kennwörter.
Sorgen Sie für ausreichenden Schutz der gespeicherten Befehlsdateien, wie zum Beispiel durch einen Speicherort, auf den andere Benutzer keinen Zugriff haben.
- Senden Sie die Befehlsdatei nicht an einen Drucker, dessen Modell nicht angegeben wurde, als die Befehlsdatei exportiert wurde.

- **Import**

- **Import from the current computer wireless settings**

Importiert die Einstellungen von einem Computer.



- Es können nur persönliche Einstellungen zur Sicherheitsauthentifizierung (Open System, Public-Key-Authentifizierung und WPA/WPA2-PSK) importiert werden. Einstellungen von Unternehmen zur Sicherheitsauthentifizierung (wie zum Beispiel LEAP und EAP-FAST) und WPA2-PSK (TKIP) können nicht importiert werden.
- Wenn mehrere WLANs am verwendeten Computer aktiviert sind, werden nur die ersten erkannten Wireless-Einstellungen (nur persönliche Einstellungen) für das Importieren berücksichtigt.
- Nur Einstellungen (Communication Mode, SSID, Authentication Method, Encryption Mode und Authentication Key) auf der Registerkarte **Wireless LAN** - Fenster **Wireless Settings** können importiert werden.

- **Select a Profile to import**

Importiert die exportierte Datei und wendet die Einstellungen auf einen Drucker an.

Klicken Sie auf **Browse**, um ein Dialogfeld zur Suche nach der Datei aufzurufen. Wählen Sie die Datei aus, die importiert werden soll. Die Einstellungen in der ausgewählten Datei werden im Anzeige-/Änderungsbereich für Einstellungen angezeigt.



- Alle Einstellungen, wie zum Beispiel Wireless-Einstellungen oder TCP/IP-Einstellungen, können importiert werden. Jedoch können Knotennamen nicht importiert werden.
- Nur Profile, die mit dem ausgewählten Drucker kompatibel sind, können importiert werden.
- Wenn die IP-Adresse des importierten Profils auf **STATIC** gesetzt ist, ändern Sie die IP-Adresse des importierten Profils bei Bedarf, damit die IP-Adresse eines im Netzwerk vorhandenen Druckers, dessen Einstellungen abgeschlossen wurden, nicht doppelt vergeben wird.

- **Export**

Speichert die aktuellen Einstellungen in einer Datei.



- Wenn das Kontrollkästchen **Disable these settings** ausgewählt ist, werden die Einstellungen auf dieser Registerkarte nicht gespeichert.
- Exportierte Dateien werden nicht verschlüsselt.

Tools-Menü

- **Option Settings**

- **Automatically restart the printer after applying new settings**

Wenn dieses Kontrollkästchen markiert ist, wird der Drucker nach Anwenden der Communication settings automatisch neu gestartet.

Wenn dieses Kontrollkästchen nicht markiert ist, muss der Drucker manuell gestartet werden.



Beim Konfigurieren mehrerer Drucker können Sie durch Deaktivieren dieses Kontrollkästchens die für das Ändern von Einstellungen erforderliche Zeit reduzieren. In diesem Fall empfehlen wir das Aktivieren dieses Kontrollkästchens bei der Konfiguration des ersten Druckers, um zu überprüfen, ob alle Einstellungen wie vorgesehen funktionieren.

- **Automatically detects the connected printer, and retrieves the current settings.**

Wenn das Kontrollkästchen aktiviert ist und der Drucker mit dem Computer verbunden ist, wird der Drucker automatisch erkannt und die aktuellen Einstellungen des Druckers werden auf der Seite **Current Status** angezeigt.



Wenn das Modell des verbundenen Druckers von den Modellen in der Dropdown-Liste **Printer** abweicht, werden die auf den Registerkarten verfügbaren Einstellungen entsprechend dem verbundenen Drucker angepasst.

- **Change Node Name**

Ermöglicht das Ändern der einzelnen Knotennamen.

- **Reset to Default Communication Settings**

Setzt die Communication settings auf die werkseitigen Einstellungen zurück.

Help-Menü

- **Display Help**

Zeigt die Hilfe an.

- **About**

Zeigt die Versionsinformationen an.

Registerkarte General

Communication settings

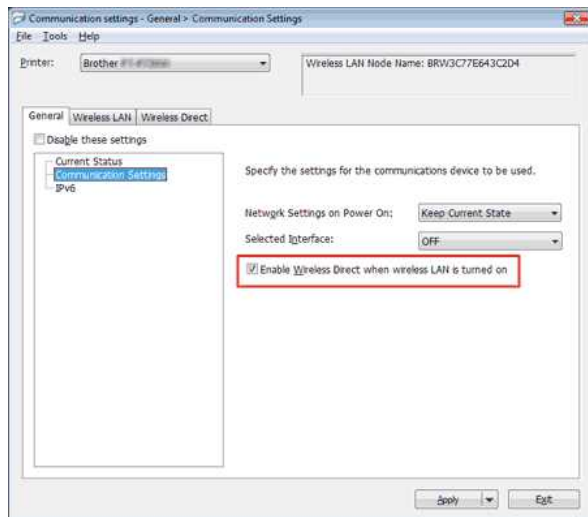

1. **Network Settings on Power On**

Ermittelt beim Einschalten des Druckers die Bedingungen zum Verbinden über Wi-Fi. Wählen Sie **Wireless LAN by Default**, **Off by default** oder **Keep Current State**.

2. **Selected Interface**

Wählen Sie **OFF** oder **Wireless LAN**.

3. **Enable Wireless Direct when Wireless LAN is turned on**

Wählen Sie diese Option, wenn Sie Wireless Direct verwenden möchten.

IPv6

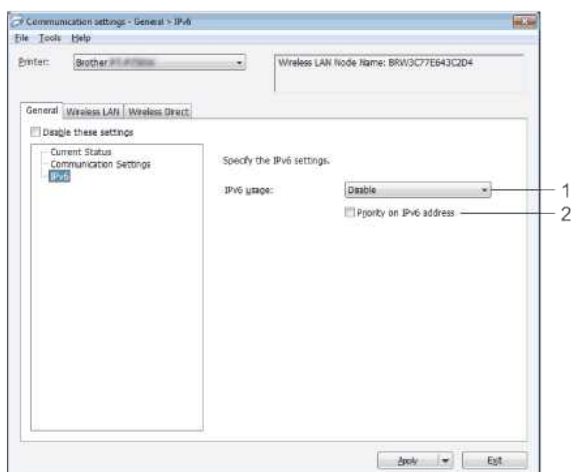

1. IPv6 Usage

Wählen Sie **Enable** oder **Disable**.

2. Priority on IPv6 address

Wählen Sie diese Option, um IPv6-Adressen vorzuziehen.

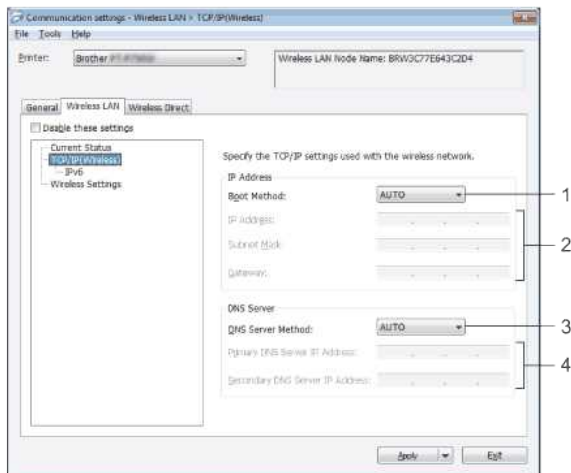
Registerkarte Wireless LAN**TCP/IP (Wireless)****1. Boot Method**

Wählen Sie **STATIC**, **AUTO**, **BOOTP**, **DHCP** oder **RARP**.

2. IP Address/Subnet Mask/Gateway

Geben Sie die verschiedenen Werte ein.

Sie können nur Einstellungen eingeben, wenn die IP-Adresse auf **STATIC** gesetzt ist.

3. DNS Server Method

Wählen Sie **STATIC** oder **AUTO**.

4. Primary DNS Server IP Address/Secondary DNS Server IP Address

Sie können nur Einstellungen eingeben, wenn der DNS-Server auf **STATIC** gesetzt ist.

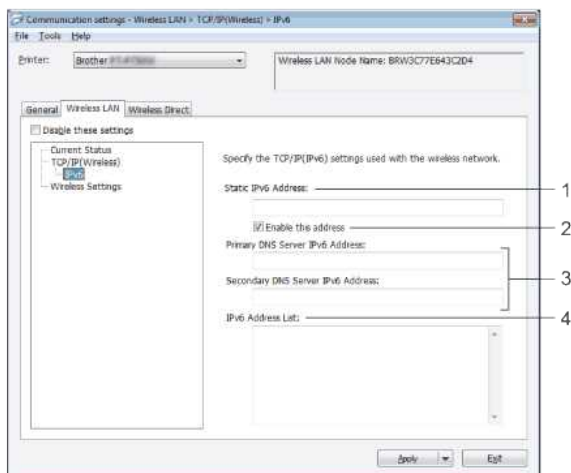
IPv6**1. Static IPv6 Address**

Geben Sie den Wert ein.

2. Enable this address

Aktivieren Sie dieses Kontrollkästchen, um die eingegebene IPv6-Adresse zu aktivieren.

3. Primary DNS Server IPv6 Address/Secondary DNS Server IPv6 Address

Geben Sie die Werte ein.

4. IPv6 Address List

Zeigt die Liste der IPv6-Adressen an.

Wireless Settings

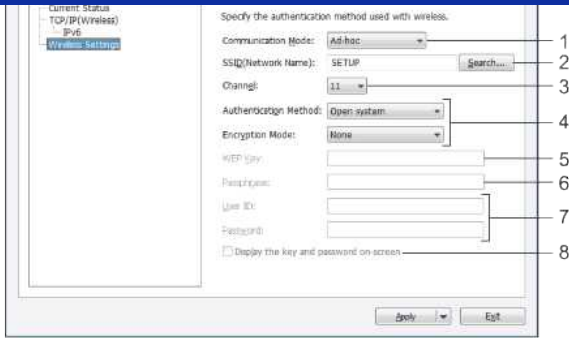

1. Communication Mode

Wählen Sie **Ad-hoc** oder **Infrastructure**.

2. SSID (Netzwerk Name)

Klicken Sie auf die Schaltfläche **Search**, um die SSID-Auswahl in einem separaten Dialogfeld anzuzeigen.

3. Channel

Wählen Sie eine der angezeigten Optionen.

4. Authentication Method/Encryption Mode

Die unterstützten Verschlüsselungsmodi für die verschiedenen Authentifizierungsmethoden sind unter [Kommunikationsmodi](#) und [Authentifizierungsmethoden/Verschlüsselungsmodi](#) enthalten.

5. WEP Key

Sie können die Einstellung nur vornehmen, wenn WEP als Verschlüsselungsmodus ausgewählt ist.

6. Passphrase

Sie können die Einstellung nur vornehmen, wenn WPA2-PSK oder WPA/WPA2-PSK als Authentifizierungsmethode ausgewählt ist.

7. User ID/Password

Sie können die Einstellungen nur vornehmen, wenn LEAP, EAP-FAST, EAP-TTLS oder EAP-TLS als Authentifizierungsmethode ausgewählt ist. Außerdem ist mit EAP-TLS die Registrierung eines Kennworts nicht erforderlich, aber ein Client-Zertifikat muss registriert werden. Um ein Zertifikat zu registrieren, stellen Sie die Verbindung mit dem Drucker über einen Webbrowser her und geben Sie das Zertifikat ein.

8. Display the key and password on-screen

Wenn das Kontrollkästchen aktiviert ist, werden Schlüssel und Kennwörter in Klartext (nicht verschlüsselter Text) angezeigt.

Kommunikationsmodi und Authentifizierungsmethoden/Verschlüsselungsmodi

- Wenn **Communication Mode** auf **Ad-hoc** gesetzt ist

Authentication Method	Encryption Mode
Open System	None / WEP

- Wenn **Communication Mode** auf **Infrastructure** gesetzt ist

Authentication Method	Encryption Mode
Open System	None / WEP
Shared Key	WEP
WPA2-PSK	AES
WPA/WPA2-PSK	TKIP+AES / AES
LEAP	CKIP
EAP-FAST/NONE	TKIP / AES
EAP-FAST/MS-CHAPv2	TKIP / AES
EAP-FAST/GTC	TKIP / AES
PEAP/MS-CHAPv2	TKIP / AES
PEAP/GTC	TKIP / AES
EAP-TTLS/CHAP	TKIP / AES
EAP-TTLS/MS-CHAP	TKIP / AES
EAP-TTLS/MS-CHAPv2	TKIP / AES
EAP-TTLS/PAP	TKIP / AES
EAP-TLS	TKIP / AES



Um Sicherheitseinstellungen auf höherer Stufe auszuführen:

Beim Ausführen der Zertifikat-Verifizierung mit den Authentifizierungsmethoden EAP-FAST, PEAP, EAP-TTLS oder EAP-TLS kann das Zertifikat nicht im **Printer Setting Tool** eingegeben werden. Sobald der Drucker für die Verbindung mit dem Netzwerk konfiguriert ist, geben Sie das Zertifikat ein, indem Sie mit einem Webbrowser auf den Drucker zugreifen.

Registerkarte [Wireless Direct](#)

Wireless Direct Settings

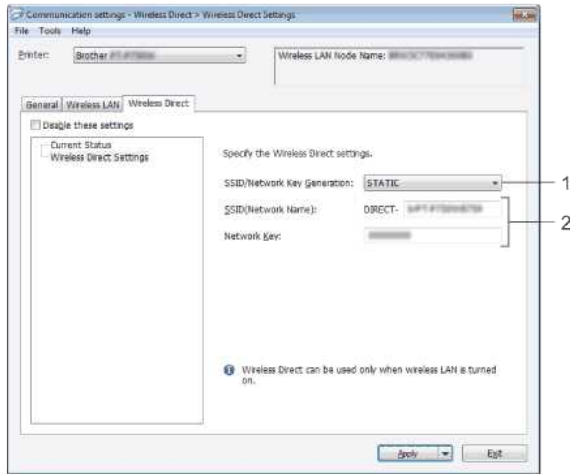

1. SSID/Network Key Generation

Wählen Sie **AUTO** oder **STATIC**.

2. SSID (Netzwerk Name)/Network Key

Geben Sie die SSID (25 ASCII-Zeichen oder weniger) und den Netzwerkschlüssel (63 Zeichen oder weniger) ein, die im Modus Wireless Direct verwendet werden sollen. Sie können eine Einstellung nur vornehmen, wenn **STATIC** als **SSID/Network Key Generation** ausgewählt ist.

Einstellungsänderungen auf mehrere Drucker anwenden

1. Trennen Sie nach dem Anwenden der Einstellungen auf den ersten Drucker den ersten Drucker vom Computer und verbinden Sie dann den zweiten Drucker mit dem Computer.
2. Wählen Sie den neu verbundenen Drucker aus dem Dropdown-Feld **Printer**.



Wenn das Kontrollkästchen **Automatically detects the connected printer, and retrieves the current settings** im Dialogfeld **Option Settings** aktiviert ist, wird der über ein USB-Kabel angeschlossene Drucker automatisch ausgewählt. Weitere Informationen finden Sie unter [File-Menü](#).

3. Klicken Sie auf die Schaltfläche **Apply**.

Die gleichen Einstellungen, die auf den ersten Drucker angewendet wurden, werden auf den zweiten Drucker angewendet.



Wenn das Kontrollkästchen **Automatically restart the printer after applying new settings** deaktiviert ist, werden die Drucker nach dem Ändern der Einstellungen nicht automatisch gestartet und somit die Zeit zum Konfigurieren der Drucker reduziert. Wir empfehlen jedoch die Aktivierung des Kontrollkästchens **Automatically restart the printer after applying new settings** beim ersten Drucker, damit Sie überprüfen können, ob mit diesen Einstellungen eine Verbindung mit dem Access Point korrekt hergestellt werden kann. Weitere Informationen finden Sie unter [File-Menü](#).

4. Wiederholen Sie Schritte 1 - 3 für alle Drucker, deren Einstellungen Sie ändern möchten.







- Wenn die IP-Adresse auf **STATIC** gesetzt ist, wird die IP-Adresse auch auf die gleiche Adresse geändert wie beim ersten Drucker. Ändern Sie die IP-Adresse bei Bedarf.
- Um die aktuellen Einstellungen in einer Datei zu speichern, klicken Sie auf **File - Export**. Die gleichen Einstellungen können auf einen weiteren Drucker angewendet werden, indem Sie auf **File - Import** klicken und dann die exportierte Datei mit den Einstellungen auswählen. (Siehe [File-Menü](#).)































































Nicht alle Computer und Betriebssysteme, unterstützen möglicherweise den Ad-hoc-Modus.

Was bedeuten die Anzeigeleuchten?

Die Anzeigen leuchten und blinken, um den Status des Druckers anzuzeigen. In dieser FAQ werden die folgenden Symbole verwendet, um die Bedeutung der verschiedenen Anzeigefarben und -muster zu erläutern.

-  Anzeige leuchtet in der dargestellten Farbe
-  Anzeige leuchtet in der dargestellten Farbe
*Die Blinkmuster sind je nach Situation unterschiedlich wie in der folgenden Tabelle aufgeführt.
-  Anzeige leuchtet oder blinkt in einer beliebigen Farbe oder in einem beliebigen Muster
-  Anzeige ist aus

Editor Lite	Wi-Fi	NFC	STATUS	Batterie/Akku	Beschreibung
					Einschalten Initialisierung Niedrige Akkuladung Keine Akkuladung Schneiden wird ausgeführt Drucken wird ausgeführt
					Kassettenabdeckung geöffnet
			 (Einmal jede Sekunde)		Datenempfang Datenübertragung
					Kühlen wird ausgeführt >> Weitere Informationen finden Sie unten
			 (Einmal alle 1,8 Sekunden)		Fehler Fehler Kein Band Fehler Falsches Band Fehler Band nicht kompatibel Fehler Abdeckung offen Übertragungsfehler Übertemperaturstörung Fehler Schneideeinheit >> Weitere Informationen finden Sie unten Fehler Suche nach WPS Access Point Fehler Verbindung mit WPS Access Point Fehler WPS-Sicherheit Fehler Suche nach WFD-Client Fehler Verbindung mit WFD-Client Fehler WFD-Sicherheit >> Weitere Informationen finden Sie unten
			 (Zweimal alle 1,8 Sekunden)		Fehler Fehler Lithium-Ionen-Akku Lithium-Ionen-Akku muss geladen werden Übertragungsfehler >> Weitere Informationen finden Sie unten
					Fehler NFC-Fehler >> Weitere Informationen finden Sie unten
			 (Einmal alle 0,6 Sekunden)		Systemfehler Fehler Druckkopposition >> Weitere Informationen finden Sie unten Systemfehler WLAN Systemfehler NFC >> Weitere Informationen finden Sie unten
					Im Boot-Modus >> Weitere Informationen finden Sie unten
					Zurücksetzen wird ausgeführt
					Benachrichtigung bei Verwendung von Akkus, dass WLAN-Verbindungen aktiviert sind
					P-touch Editor kann verwendet werden

					P-touch Editor Lite kann verwendet werden
	 (Einmal alle 3 Sekunden)				WLAN aktiviert, nicht verbunden
					WLAN aktiviert, verbunden
	 (Einmal jede Sekunde)				WPS wird eingestellt
					WFD aktiviert, NFC-Lesen aktiviert
		 (Blinkt 4-mal, wird dann ausgeschaltet)			Lesen bei aktiviertem NFC abgeschlossen
		 (Einmal jede Sekunde)			WFD wird eingestellt
					Akkuleistung: voll Laden abgeschlossen
					Laden wird ausgeführt
				 (Einmal alle 4 Sekunden)	Akkuleistung: halb
				 (Zweimal alle 4 Sekunden)	Akkuleistung: niedrig
				 (Einmal jede Sekunde)	Fehler Akkufehler Akku muss geladen werden

Anzeigenwarnungen

Druckkopf oder Motor kühlt sich ab

Der Druckkopf oder Motor ist zu heiß.

Druckkopf:

Wenn der Druckkopf zu heiß wird, werden möglicherweise Papierbereiche bedruckt, auf die nicht gedruckt werden soll. Dieser Zustand ist beim Drucken einer großen Anzahl von Dokumenten mit hoher Druckdichte normal.

Der Drucker wird angehalten und das Drucken fortgesetzt, nachdem sich der Druckkopf abgekühlt hat.

Um das Einsetzen dieses Zustands zu vermeiden oder zu verzögern, drucken Sie mit einer helleren Einstellung der Druckdichte und reduzieren Sie die Menge von schwarzen Bereichen, die gedruckt werden (entfernen Sie zum Beispiel Hintergrundschattierungen und Farben in Diagrammen und Präsentationen). Stellen Sie außerdem sicher, dass der Drucker ausreichend belüftet wird und sich nicht an einem umschlossenen Ort befindet.

Motor:

Wenn der Drucker fortlaufend verwendet wird, wird der Motor zu heiß. In diesem Fall wird der Drucker angehalten und das Drucken fortgesetzt, nachdem sich der Motor abgekühlt hat.



Dieser Zustand kann häufiger auftreten, wenn der Drucker in großer Höhe (über 3.048 m / 10.000 Fuß) verwendet wird, da die Luftdichte zum Kühlen des Druckers geringer ist.

Fehler 1 ist aufgetreten.

- Ist die richtige Kassette eingelegt?

Überprüfen Sie, ob der richtige Bandtyp und die richtige Bandgröße eingelegt wurde. Weitere Informationen finden Sie unter [Welche Art von Bänder können verwendet werden?](#).

- Ist die Kassette richtig eingelegt?

Falls nicht, entfernen Sie die Kassette und legen Sie sie erneut ein. Weitere Informationen finden Sie unter [How do I set a tape cassette?](#).

- Ist das Restband ausreichend?

Falls nicht, legen Sie eine neue Kassette ein.

- Ist die Kassettenabdeckung geöffnet?

Überprüfen Sie, ob die Kassettenabdeckung geschlossen ist.

- Wenn der Fehler weiterhin auftritt, überprüfen Sie Folgendes:
 - Es wird ein Fehler angezeigt, wenn der Drucker keine Daten empfangen kann.
 - Es wird ein Fehler angezeigt, wenn die Druckkopf Temperatur die festgelegte Temperatur überschreitet.
 - Es wird ein Fehler angezeigt, wenn die Schneideeinheiten nicht funktionieren oder sich nicht in der Ausgangsposition befinden.

Schalten Sie den Drucker in diesen Fällen aus und schalten Sie ihn dann wieder ein.

Fehler 2 ist aufgetreten.

- Nach der festgelegten Zeitdauer (120 Sekunden) wurde entweder kein Access Point gefunden oder es wurden zwei oder mehr Access Points gefunden.
- Für die Konfiguration per Tastendruck oder PIN-Verfahren wurden beim WPS-Start zwei oder mehr Access Points gefunden.
- WEP oder WPA ist als Verschlüsselungsmethode für den Access Point eingestellt.
- Das empfangene Paket ist falsch.
- Nach der festgelegten Zeitdauer (120 Sekunden) wurde der Client nicht gefunden.
- Es wurden zwei oder mehr verbundene Geräte gefunden, die Konfiguration per Tastendruck oder PIN-Verfahren verwenden.

Schalten Sie den Drucker in diesen Fällen aus und schalten Sie ihn dann wieder ein.

Fehler 3 ist aufgetreten.

- Ist die Ladung des Akkus niedrig (bei Verwendung des optionalen Lithium-Ionen-Akkus)?

Verwenden Sie den Netzadapter.

- Konnte der Akku nicht aufgeladen werden (bei Verwendung des optionalen Lithium-Ionen-Akkus)?

Wenn der Akku nach einer bestimmten Zeitdauer nicht aufgeladen wurde, ist das Aufladen fehlgeschlagen. Verwenden Sie den Netzadapter.

- Es wird ein Fehler angezeigt, wenn der Drucker keine Daten empfangen kann. Schalten Sie den Drucker aus und schalten Sie ihn dann wieder ein.

Fehler 4 ist aufgetreten.

- Die Taginformationen für den Drucker stimmen nicht mit den Taginformationen für das Gerät überein.
Schalten Sie den Drucker aus und schalten Sie ihn dann wieder ein.

Fehler 5 ist aufgetreten.

- Schalten Sie den Drucker aus und schalten Sie ihn dann wieder ein. Wenn der Fehler weiterhin auftritt, wenden Sie sich an den Brother-Kundendienst.

Fehler 6 ist aufgetreten.

- Das Wireless-Modul ist nicht angeschlossen.
- Es ist ein Übertragungsfehler zwischen dem Wireless-Modul und dem Drucker aufgetreten.
- Das NFC-Tag überträgt nicht.
Schalten Sie den Drucker in diesen Fällen aus und schalten Sie ihn dann wieder ein.

Drucker befindet sich nicht im Boot-Modus

Der Netzadapter wurde abgezogen, während die Firmware aktualisiert wurde, und der Drucker wurde beim nächsten Start im Boot-Modus gestartet. Dieses Problem muss behoben werden. Wenden Sie sich für Hilfe an Ihren Händler oder den Brother-Kundendienst.











Halb-Schnitt Etiketten werden gedruckt, obwohl die "Halb-Schnitt" Option nicht ausgewählt ist.

Aufgrund der Spezifikationen des Druckers werden Halb-Schnitt Etiketten gedruckt wenn die Etiketten weniger als 24,5 mm breit sind um Label-Staus zu verhindern. Unter diesen Umständen wird die "Halb-Schnitt" Einstellung ignoriert.

© 2001-2017 Brother Industries, Ltd. Alle Rechte vorbehalten.

Alle auf Brother-Produkten gezeigten oder in den dazugehörigen Dokumenten bzw. In anderen Materialien erwähnten Marken- und Produktnamen von Firmen sind Warenzeichen oder eingetragene Warenzeichen der entsprechenden Firmen.

Kann ich das Barcode-Protokoll innerhalb der Vorlagen ändern? (iPrint&Label)

Nein. Bitte wählen Sie das Barcode-Protokoll aus den Vorlagen.

© 2001-2022 Brother Industries, Ltd. Alle Rechte vorbehalten.

Alle auf Brother-Produkten gezeigten oder in den dazugehörigen Dokumenten bzw. In anderen Materialien erwähnten Marken- und Produktnamen von Firmen sind Warenzeichen oder eingetragene Warenzeichen der entsprechenden Firmen.

Kann ich die Barcodeeinstellungen wie Barocde Grösse ändern? (iPrint&Label)

Nein. Sie können nur die Barcodedaten bearbeiten.

© 2001-2022 Brother Industries, Ltd. Alle Rechte vorbehalten.

Alle auf Brother-Produkten gezeigten oder in den dazugehörigen Dokumenten bzw. In anderen Materialien erwähnten Marken- und Produktnamen von Firmen sind Warenzeichen oder eingetragene Warenzeichen der entsprechenden Firmen.

Wie kann ich ein Barcode-Etikett erstellen? (iPrint&Label)

Bitte führen Sie folgende Schritte:

1. Wählen Sie [**Strichcode (XXmm)**] in der oberen Leiste.
2. Wählen Sie eine Vorlage aus, die Sie verwenden möchten.
3. Zweimal auf das Barcode-Objekt tippen.
4. Geben Sie die Barcodedaten ein und tippen Sie dann auf [**Fertig**].
5. Tippen Sie auf [**Speichern**].

© 2001-2022 Brother Industries, Ltd. Alle Rechte vorbehalten.

Alle auf Brother-Produkten gezeigten oder in den dazugehörigen Dokumenten bzw. In anderen Materialien erwähnten Marken- und Produktnamen von Firmen sind Warenzeichen oder eingetragene Warenzeichen der entsprechenden Firmen.

Kann ich eine Etikette mit Zeit & Datum erstellen? (iPrint&Label)

Sie können es tun, wenn Sie eine Vorlage mit Zeit & Datum.
Die folgenden Features sind möglich:

- Zeit & Datum Format ändern
- Hinzufügen/abziehen Zeit & Datum

© 2001-2022 Brother Industries, Ltd. Alle Rechte vorbehalten.

Alle auf Brother-Produkten gezeigten oder in den dazugehörigen Dokumenten bzw. In anderen Materialien erwähnten Marken- und Produktnamen von Firmen sind Warenzeichen oder eingetragene Warenzeichen der entsprechenden Firmen.

Verwenden des P-touch Utility (für Mac)

Das P-touch Dienstprogramm ist nur mit Mac (macOS 10.15 oder früher) verfügbar.

Mit diesem Programm können die Kommunikationseinstellungen des Druckers für Wireless Direct und die Geräteeinstellungen von Ihrem Mac aus festgelegt werden.



- Bevor Sie das Gerät via USB Kabel an den Computer anschliessen, prüfen Sie ob das Editor Lite LED nicht leuchtet. Wenn das Editor Lite LED leuchtet, drücken Sie es und halten Sie es gedrückt bis es erlischt.
- Stellen Sie sicher dass das Stromkabel eingesteckt ist.
- Stellen Sie sicher dass der Druckertreiber installiert ist und funktioniert.
- Schliessen Sie den Drucker vom Computer via USB Kabel an.
- Mit diesem Programm können Sie die Einstellungen nicht via WLAN übertragen.

1. P-touch Utility starten

- Schliessen Sie den Drucker an Ihren Computer an.
- Klicken Sie auf **Macintosh HD - Anwendungen - Brother - P-touch Utilities - Brother P-touch Utility.app**.
Das **Brother P-touch Utility** Fenster erscheint.

2. (Verwenden der P-Touch-Bibliothek)

- [Einstellungen Dialog-Feld](#)
- [Registerkarte Standard](#)
- [Registerkarte Drucken](#)
- [Registerkarte Wireless Direct](#)

Einstellungen Dialog-Feld

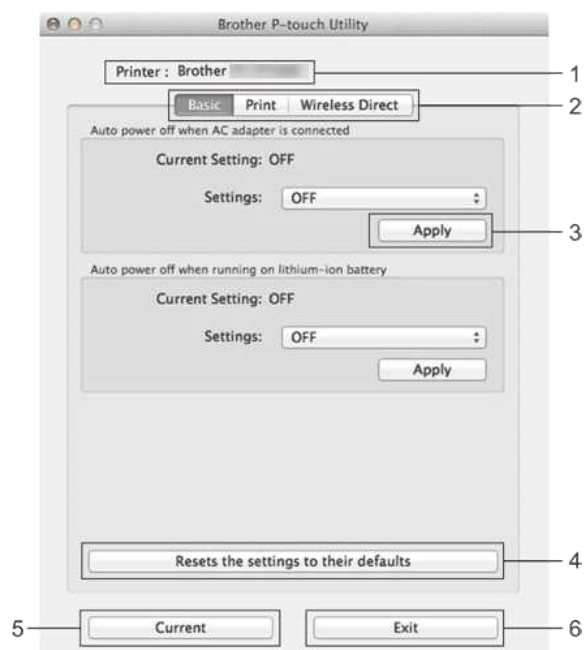

1. Drucker

Zeigt den Modellname des Druckers an.

2. Einstellungs-Registerkarten

Klicken Sie auf die Registerkarte mit den Einstellungen, die spezifiziert oder geändert werden sollen.

3. Übernehmen

Sendet die Einstellung für jedes Element an den Drucker.

4. Setzt die Einstellungen auf Standart zurück

Gibt alle Druckereinstellungen auf ihre Werkseinstellungen zurück.

5. Aktuell

Ruft die Einstellungen vom momentan angeschlossenen Drucker ab und zeigt Sie im Dialogfenster an.

6. Beenden

Verlässt P-Touch Utility.



Die Einstellungen werden nicht auf Drucker angewendet, wenn auf die Schaltfläche Beenden geklickt wird, ohne dass Sie nach dem Ändern der Einstellungen auf die Schaltfläche Übernehmen für jedes Element klicken.

Registerkarte Standard



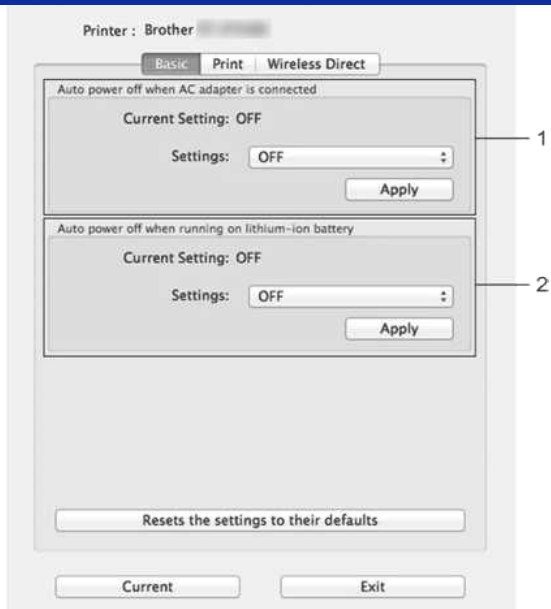

1. Automatische Abschaltung beim Anschließen des AC-Adapters
Geben Sie die Zeitspanne an, die vergeht, bevor der Drucker automatisch deaktiviert wird. Verfügbare Einstellungen: **OFF**, 10/20/30/40/50 Minuten, 1/2/4/8/12 Stunden.
2. Automatische Abschaltung bei laufender Lithium-Ionen-Batterie
Geben Sie die Zeitspanne an, die vergeht, bevor der Drucker automatisch deaktiviert wird.
Verfügbare Einstellungen: **OFF**, 10/20/30/40/50/60 Minuten.

Registerkarte Drucken

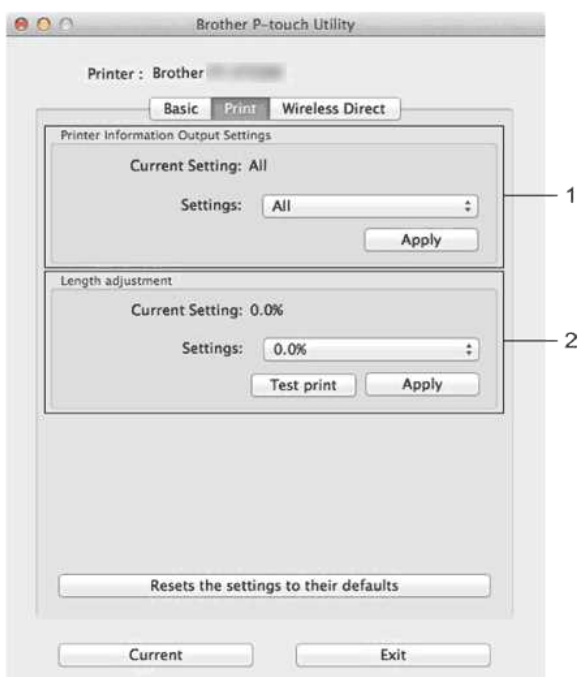

1. **Drucker Information Output Einstellungen**
Gibt die Elemente an, die als Drucker-Informationen gedruckt werden.
Verfügbare Einstellungen:
All: Druckt alle Informationen, die im Log und in den Einstellungen des Geräts enthalten sind.
Usage Log: Druckt die Versionsinformationen des Programms, fehlende Punkt-Test-Muster, Verlauf der Drucker-Verwendung und Fehler History.
Printer Settings: Druckt Programm-Version, Geräte-Einstellungen Informationen, Netzwerkeinstellungen Informationen, PDL-Informationen.
2. **Längen Anpassung:**
Passt die Länge der gedruckten Beschriftung an, die der Länge der auf dem Computer angezeigten Beschriftung entspricht.
Verfügbare Einstellungen: -3% to +3% (1% Schritten).
Klicken Sie auf **Test Druck** um ein Test-Etikett zu drucken und die Längen-Anpassung zu überprüfen.

Registerkarte Wireless Direct

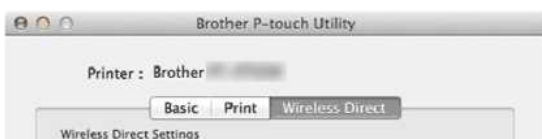

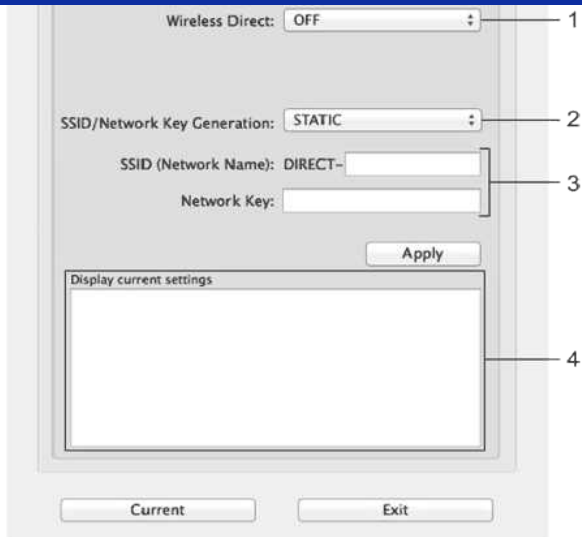
**1. Wireless Direct**

Schaltet die Wireless Direct Funktion an oder aus.

Verfügbare Einstellungen: **ON**, **OFF**

2. SSID/Network Key Generation

Wählen Sie **AUTO** oder **STAT**.

3. SSID (Netzwerk Name)/Netzwerk-Schlüssel

Geben Sie die SSID (3 bis 25 ASCII Zeichen) und den Netzwerk Schlüssel an, der im Wireless Direct mode verwendet werden soll.

Sie können nur Einstellungen angeben wenn **STAT** als **SSID/Netzwerk Schlüssel Erzeugung** ausgewählt ist.

4. Aktuelle Einstellungen anzeigen

Zeigt die aktuellen Einstellungen für Wireless Direct an. Klicken Sie auf den **Aktuell** Knopf, so aktualisieren Sie die angezeigten Einstellungen mit den aktuellsten Informationen.

P-touch Editor deinstallieren (P-touch Editor 5.x für Windows)

Bitte folgen Sie den Schritten unten:

■ Für Windows 11

1. Schliessen Sie alle Programme.
2. Klicken Sie auf **[Startmenü] - [Alle Anwendungen] - [Windows Tools] - [Systemsteuerung] - [Programme] - [Programme und Funktionen]**.
3. Wählen Sie im Dialogfeld "Programme und Funktionen" den Eintrag **Brother P-touch Editor 5.x** und klicken Sie auf **[Deinstallieren]**.
4. Klicken Sie auf **Ja**.

■ Für Windows 10 / Windows Server 2016 / Windows Server 2019

1. Schliessen Sie alle Programme.
2. Klicken Sie auf das **Start Menü - (Alle Apps -) Windows System - Systemsteuerung - Programme - Programme und Funktionen**.
3. Im **Programme und Features** Fenster, wählen Sie den **Brother P-touch Editor 5.1/5.2**, und klicken Sie auf **Deinstallieren**.
4. Klicken Sie auf **Ja**.

■ Für Windows 8 / Windows 8.1 / Windows Server 2012

1. Schliessen Sie alle Programme.
2. Klicken Sie auf der **Apps Übersicht** im Startmenü auf **Systemsteuerung - Programme - Programme und Funktionen**.
3. Im **Programme und Features** Fenster, wählen Sie **Brother P-touch Editor 5.1/5.2**, und klicken Sie auf **Deinstallieren**.
4. Klicken Sie auf **OK**.

■ Für Windows Vista / Windows 7 / Windows Server 2008/2008 R2

1. Schliessen Sie alle Programme.
2. Klicken Sie auf **Systemsteuerung**, gehen Sie zu **Programme** und öffnen Sie **Programme und Funktionen**.
3. In der Dialogbox **Deinstallation oder Programm ändern**, wählen Sie den **Brother P-touch Editor 5.1/5.2**, und klicken Sie auf **Deinstallieren**.
4. Klicken Sie auf **OK**.



Administrator Berechtigungen werden benötigt um eine Deinstallation durchzuführen.

Relevante FAQ

► [Wie deinstalliere ich den Druckertreiber?](#)

© 2001-2022 Brother Industries, Ltd. Alle Rechte vorbehalten.

Alle auf Brother-Produkten gezeigten oder in den dazugehörigen Dokumenten bzw. In anderen Materialien erwähnten Marken- und Produktnamen von Firmen sind Warenzeichen oder eingetragene Warenzeichen der entsprechenden Firmen.







Der P-Touch Editor stürzt manchmal ab (Für Office 2013 oder 2016 Benutzer)

Wenn Sie Ihr Office zur 2013 oder 2016 Version aktualisieren mit der "Add-In" Einstellung an, stürzt der P-Touch Editor manchmal ab.
Bitte aktualisieren Sie auf P-Touch Editor auf die neueste Version.

© 2001-2022 Brother Industries, Ltd. Alle Rechte vorbehalten.

Alle auf Brother-Produkten gezeigten oder in den dazugehörigen Dokumenten bzw. In anderen Materialien erwähnten Marken- und Produktnamen von Firmen sind Warenzeichen oder eingetragene Warenzeichen der entsprechenden Firmen.

Wieso haben meine Aufkleber weisse horizontale Linien auf dem Ausdruck?

Eine weisse horizontale Linie oder schlechter Ausdruck bedeutet häufig, dass der Druckkopf verschmutzt ist.
Reinigen Sie den Druckkopf mit einem Baumwoll Tuch oder der optional erhältlichen Reinigungskassette (TZ-CL4).



Berühren Sie den Druckkopf nie mit blossen Händen.

Wenn ich mit dem Mobile Cable Label Tool oder Brother iPrint&Label für Mac nach Geräten suche, wird der Drucker nicht gefunden.

Sie müssen auf die neueste Firmware aktualisieren.

Wenn Sie die Firmware von einem Mobilgerät aktualisieren mit Mobile Transfer Express (Mobile Applikation), verwenden Sie den Infrastruktur Modus, nicht Wireless Direct.

Wir empfehlen die Firmware mit einem Computer zu aktualisieren, indem Sie den Drucker mit einem USB-Kabel mit dem Computer verbinden.

© 2001-2018 Brother Industries, Ltd. Alle Rechte vorbehalten.

Alle auf Brother-Produkten gezeigten oder in den dazugehörigen Dokumenten bzw. In anderen Materialien erwähnten Marken- und Produktnamen von Firmen sind Warenzeichen oder eingetragene Warenzeichen der entsprechenden Firmen.

Wie deaktiviere ich die Übertragung des Druckers an AirPrint kompatible Geräte?

Sie können AirPrint deaktivieren, indem Sie einen Webbrowser verwenden.

1. Geben Sie "http://xxxxx/" in die Adressleiste Ihres Webbrowsers ein. (xxxxx) ist die IP-Adresse Ihres Druckers.)
Siehe "[Web Based Management benutzen](#)".
2. Der folgende Bildschirm wird angezeigt. Geben Sie das Passwort in das Feld "Login" ein und klicken Sie dann auf die rechte Pfeiltaste, um sich anzumelden.

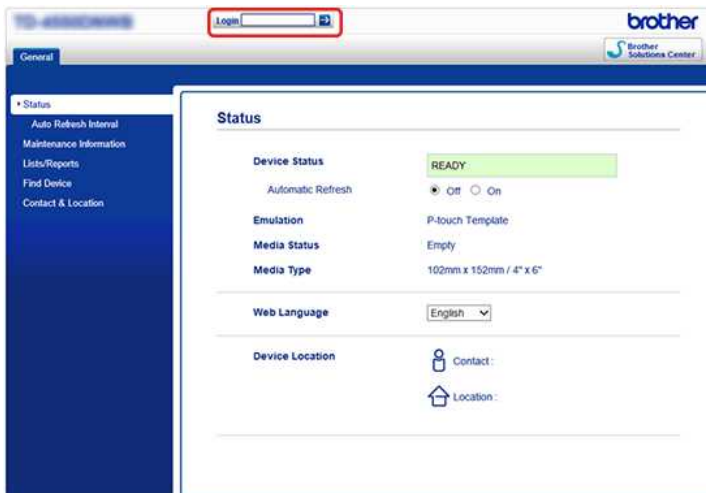

3. Öffnen Sie [Netzwerk] - [Protokoll] und deaktivieren Sie AirPrint, und klicken Sie dann auf [Senden]. Die AirPrint-Funktion Ihres Druckers wird deaktiviert.

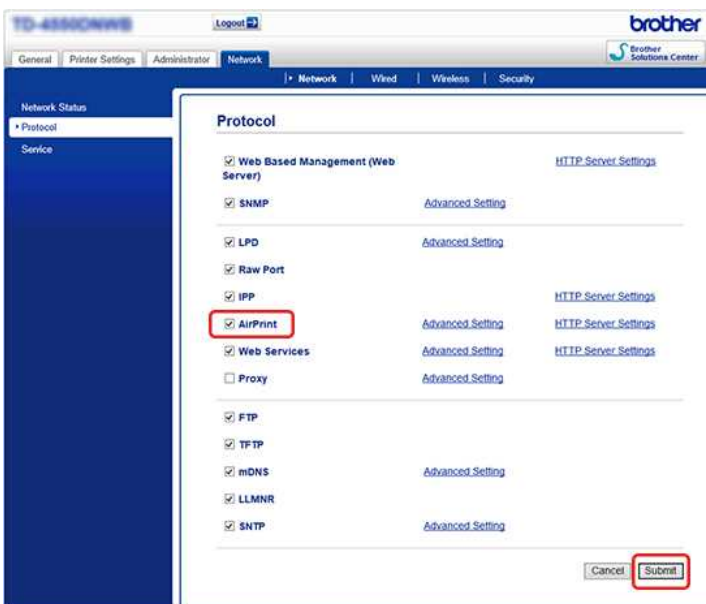

Gibt es eine Möglichkeit, das Klebeband zu entfernen, das vor jedem Etikett abgeschnitten wird? (P-touch Editor Lite)

Durch die Konstruktion des Tape-Mechanismus ist es nicht möglich, ohne das überschüssige Klebeband vor dem ersten Etikett zu drucken. Wenn Sie jedoch mehr als ein Etikett ununterbrochen drucken, können die nachfolgenden Etiketten ohne das überschüssige Band gedruckt werden.

Die folgenden Methoden sind nützlich, um den Klebebandaufwand zu reduzieren:

- Minimieren der Bandränder. (PT-1230PC / PT-2430PC / PT-P700 / PT-P750W)
- Verwenden der "Druckoption", um mehrere Kopien des Etiketts zu drucken.
 - Die Bandränder auf "Schneidemarkierung" setzen. (nur PT-1230PC)
 - Die Bandränder auf "Auto Cut". (nur PT-2430PC / PT-P700 / PT-P750W)
 - Die Bandränder auf "Halbschnitt" setzen. (nur PT-P750W)
 - Die Bandränder auf "Kettendruck". (nur PT-2430PC / PT-P700 / PT-P750W)
- Minimieren der Bandränder. (PT-1230PC / PT-2430PC / PT-P700 / PT-P750W)
 1. Klicken Sie auf den Menü Knopf um das Menü anzuzeigen.

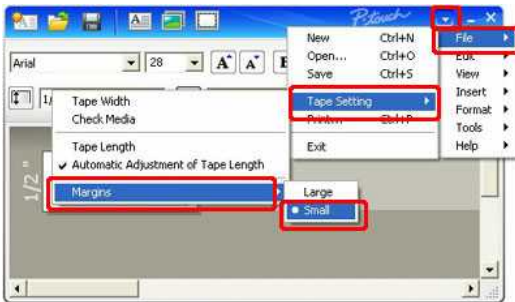

2. Klicken Sie [Datei] - [Bandeinstellung] - [Ränder] - [Klein].
3. Klicken Sie den [Druck] Knopf.

- Indem Sie die "Druckoptionen" für mehrere Ausdrücke verwenden.
 - Die Bandränder auf "Schneidemarkierung" setzen. (nur PT-1230)

1. Klicken Sie  und wählen Sie Druckoptionen.
2. Wählen Sie [Schneidemarkierung] und legen Sie die Anzahl Kopien fest.

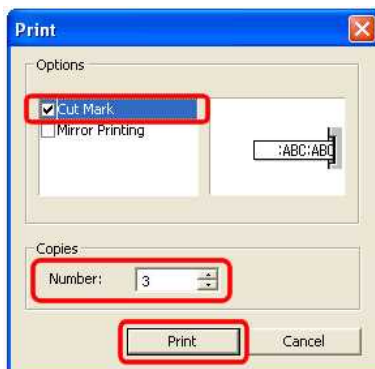

3. Klicken Sie den Druck Knopf.

- Die Bandränder auf "Auto Cut" setzen. (nur PT-2430PC / PT-P700 / PT-P750W)

1. Klicken Sie  und wählen Sie Druckoptionen.
2. Wählen Sie [Auto Cut] und legen Sie die Anzahl Kopien fest.

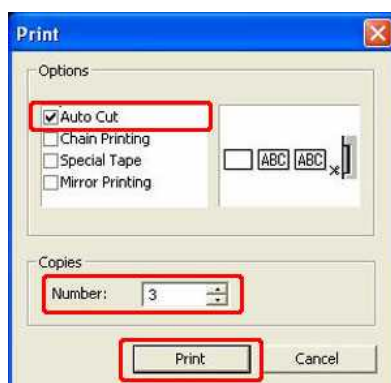

3. Klicken Sie den Druck Knopf.

◊ Die Bandränder auf **"Halbschnitt"** setzen". (nur PT-P750W)



1. Klicken Sie  und wählen Sie Druckoptionen.
2. Wählen Sie **[Halbschnitt]** und legen Sie die Anzahl Kopien fest.

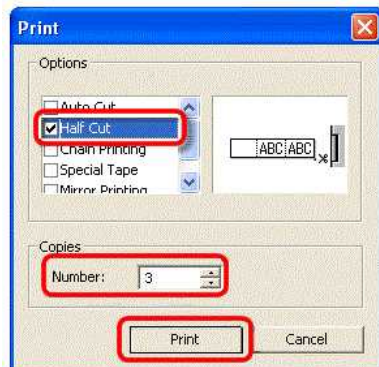

3. Klicken Sie den Druck Knopf.

◊ Die Bandränder auf **"Kettendruck"** setzen". (nur PT-2430PC / PT-P700 / PT-P750W)



1. Klicken Sie  und wählen Sie Druckoptionen.
2. Wählen Sie **[Kettendruck]** und legen Sie die Anzahl Kopien fest.

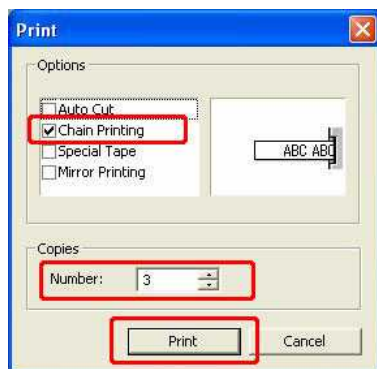

3. Klicken Sie den Druck Knopf.



Wie verwende ich die Nummerierungsfunktion? (P-touch Editor 5.1 für Mac)

Zur Verwendung der Nummerierungsfunktion gehen Sie folgendermassen vor:

1. Starten Sie den P-touch Editor.
2. Geben Sie den Text ein.
3. Markieren Sie die Nummer welche Sie jeweils erhöhen wollen.
4. Klicken Sie auf [Format] - [Nummerierung].

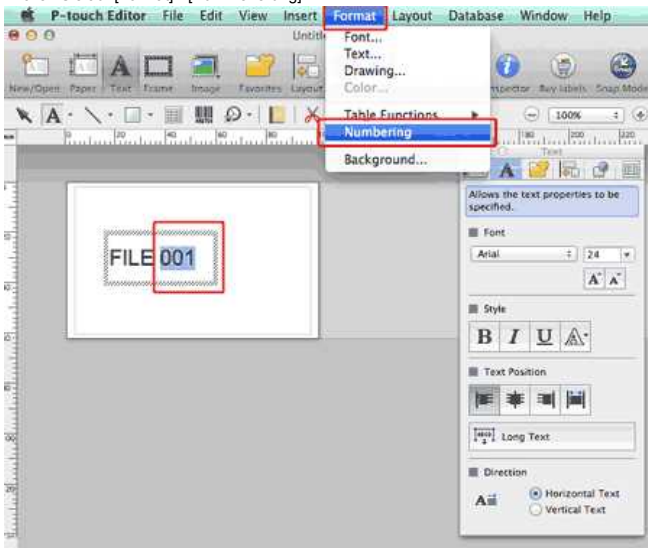

Die markierte Nummer wird jetzt von einem Quadrat umrandet.

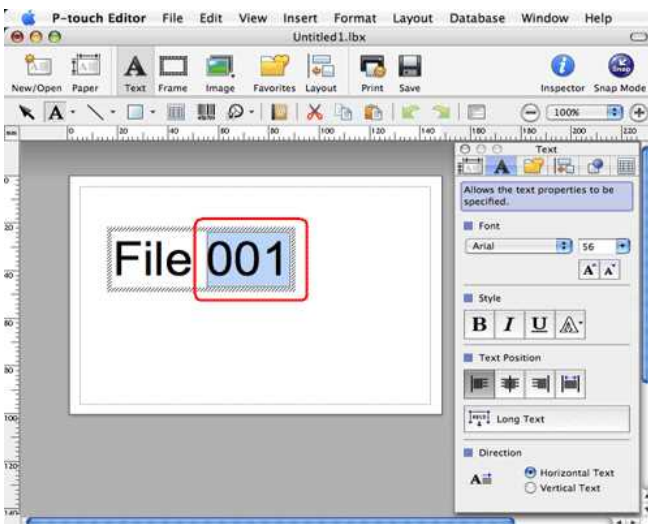

5. Klicken Sie auf **Print** um den Drucken Dialog anzuzeigen.
6. Wählen Sie "P-touch Editor" im Auswahlfenster.

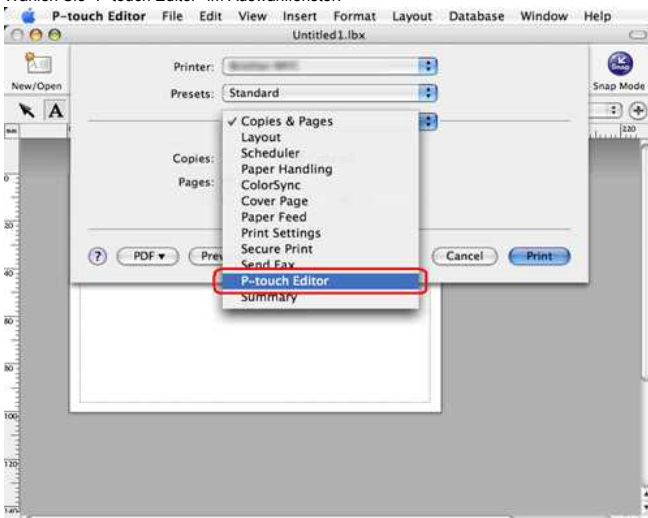

Geben Sie an wie viele Labels Sie mit fortlaufender Nummer ausdrucken möchten.

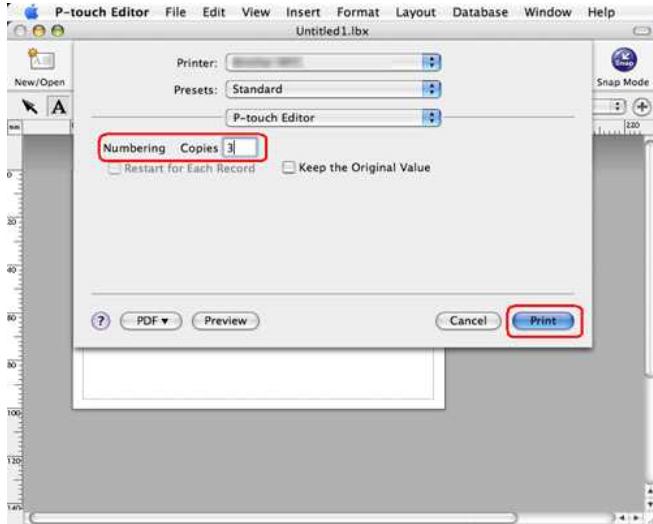

7. Klicken Sie auf OK. Die Labels werden jetzt mit aufsteigender Nummer ausgedruckt..

© 2001-2017 Brother Industries, Ltd. Alle Rechte vorbehalten.

Alle auf Brother-Produkten gezeigten oder in den dazugehörigen Dokumenten bzw. In anderen Materialien erwähnten Marken- und Produktnamen von Firmen sind Warenzeichen oder eingetragene Warenzeichen der entsprechenden Firmen.



Wenn ich versuche Daten von einer CSV-Datei in den P-Touch Editor für Macintosh zu laden, werden die Zeichen in den Daten nicht richtig dargestellt.

Dieses Problem kann behoben werden, indem Sie die neueste Version von P-Touch Editor (Version 5.1.105 oder neuer) verwenden.

Laden Sie sich die neueste Version von P-Touch Editor von dem Downloads Bereich herunter und installieren Sie diese.

Sollte das Problem weiterhin bestehen oder wenn Sie eine ältere Version verwenden möchten, dann folgen Sie den Anweisungen unten:

Ändern Sie die Codierung der Datei zu UTF-8 in dem Texteditor den Sie verwenden.



Diese Prozedur variiert zwischen verschiedenen Texteditoren.

Wie Sie die Dateicodierung in TextEdit ändern:

1. Öffnen Sie bitte das Programm TextEdit.
2. Klicken Sie **TextEdit > Einstellungen ...** in der Menüleiste.
3. Klicken Sie den **Öffnen und Sichern** Register.
4. Wählen Sie **"Unicode (UTF-8)"** aus der Auswahlliste **Beim Sichern** unter **Codierung für reine Textdateien**.

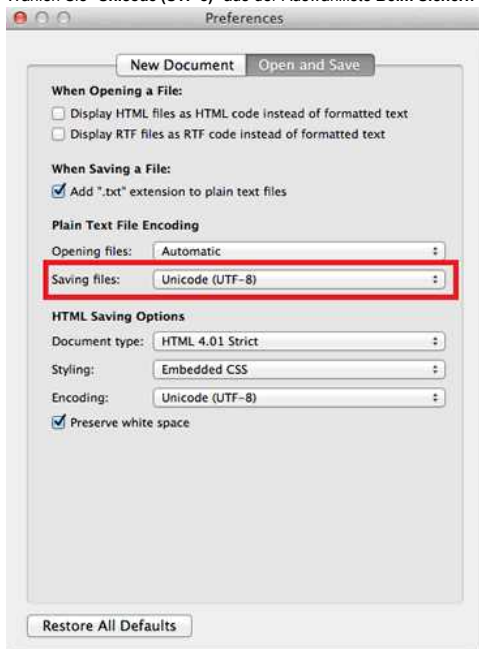

5. Schliessen Sie das **Einstellungen** Fenster.
6. Öffnen Sie die CSV Datei nochmals und speichern Sie diese.

© 2001-2017 Brother Industries, Ltd. Alle Rechte vorbehalten.

Alle auf Brother-Produkten gezeigten oder in den dazugehörigen Dokumenten bzw. In anderen Materialien erwähnten Marken- und Produktnamen von Firmen sind Warenzeichen oder eingetragene Warenzeichen der entsprechenden Firmen.





Ich kann eine von der Brother-Support-Website heruntergeladene Datei nicht speichern (Für Windows®)

Der Download Prozess variiert je nach Webbrowser. Führen Sie folgende Schritte aus um die Datei herunterzuladen.

1. Eine Datei herunterladen.

([Google Chrome™](#))

([Microsoft Edge](#))

Google Chrome™

a. Download startet automatisch.



b. Wenn der Download abgeschlossen ist, klicken Sie auf [x].



Microsoft Edge

a. Download startet automatisch.



b. Wenn der Download abgeschlossen ist, klicken Sie auf [x].

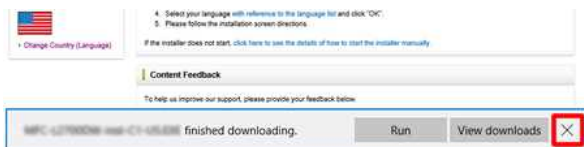

Wenn Sie eine Warnmeldung wie "[Dateiname] wurde blockiert, da dieser Dateityp Ihr Gerät beschädigen kann." erhalten, empfehlen wir die Verwendung anderer Browser (Google Chrome usw.), oder führen Sie die folgenden Schritte aus.

1. Bewegen Sie den Cursor auf die Warnmeldung und klicken Sie auf [...], und klicken Sie dann auf **[Behalten]**.
2. Klicken Sie auf das Ordnersymbol, um zu bestätigen, dass die heruntergeladene Datei gespeichert ist.

2. Die heruntergeladenen Dateien werden standardmässig im [Downloads] Verzeichnis gespeichert.

a. Klicken Sie auf [Explorer].



b. Öffnen Sie das [Downloads] erzeichnis unter [Schnellzugriff].

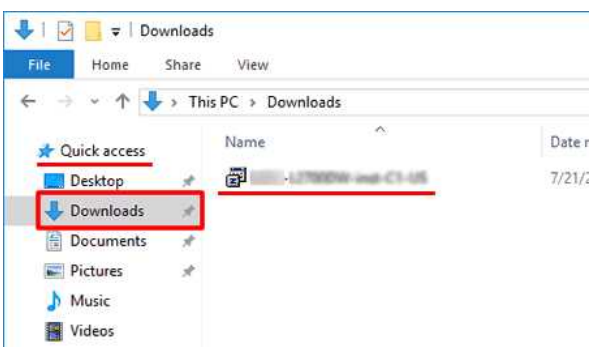

c. Führen Sie die heruntergeladene Datei aus und folgen Sie der Installationsprozedur.





Wieso fragt mich die App nach Zugriff auf den internen Speicher, die Kamera und die Kontakte?

Um die folgenden Funktionen der Applikation zu verwenden, müssen die entsprechenden Einstellungen Zugriffe zugelassen werden:

- **Zugriff auf den internen Speicher:** Dieser Zugriff wird benötigt, wenn Sie "**Einfache Labels**" und "**Templates**" verwenden.
- **Kamera:** Dieser Zugriff wird benötigt wenn Sie den "**Foto**" Modus verwenden und ein Bild in das Label integrieren möchten.
- **Kontakte:** Dieser Zugriff wird benötigt, damit Sie Ihre Kontakte für Templates (Vorlagen) verwenden können.

© 2001-2018 Brother Industries, Ltd. Alle Rechte vorbehalten.

Alle auf Brother-Produkten gezeigten oder in den dazugehörigen Dokumenten bzw. In anderen Materialien erwähnten Marken- und Produktnamen von Firmen sind Warenzeichen oder eingetragene Warenzeichen der entsprechenden Firmen.



Welche Hersteller von Ni-MH wiederaufladbaren Batterien empfehlen Sie?

Duracell DX2400 sind die empfohlenen Ni-MH wiederaufladbaren Batterien.

*Duracell® ist eine registrierte Handelsmarke der Firma Procter & Gamble.

© 2001-2017 Brother Industries, Ltd. Alle Rechte vorbehalten.

Alle auf Brother-Produkten gezeigten oder in den dazugehörigen Dokumenten bzw. in anderen Materialien erwähnten Marken- und Produktnamen von Firmen sind Warenzeichen oder eingetragene Warenzeichen der entsprechenden Firmen.

Ich kann das im "Drivers&Editor Tool" angezeigte "Kpl. Treiber & Software Paket" auf macOS 10.13 / 10.12 nicht installieren.

Überprüfen Sie die folgenden Anforderungen:

1. Im Apple Menü, klicken Sie auf **[Systemeinstellungen]** -> **[Sicherheit]**.

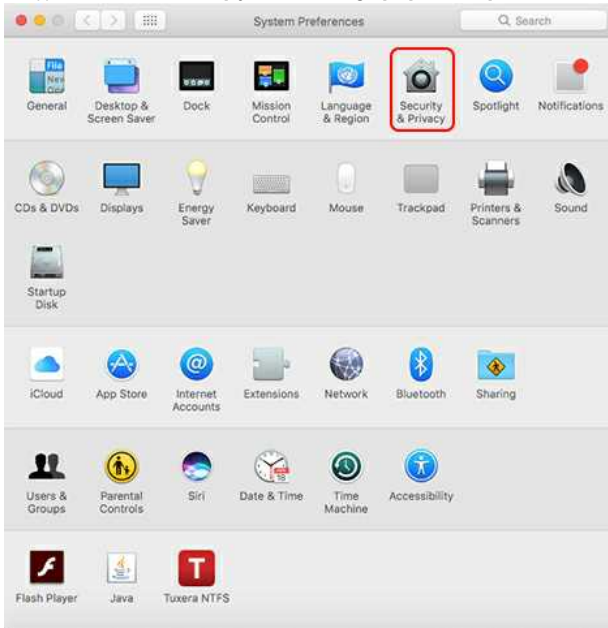

2. Stellen Sie sicher dass **[App Store und verifizierte Entwickler]** unter **[App Downloads erlauben von:]** ausgewählt ist. Falls nicht, ändern Sie dies nachdem Sie auf **[Zum Bearbeiten auf das Schloss klicken.]** klicken. Wenn Sie die Option **[App Store]** wählen, kann es sein dass die Installation nicht korrekt läuft.

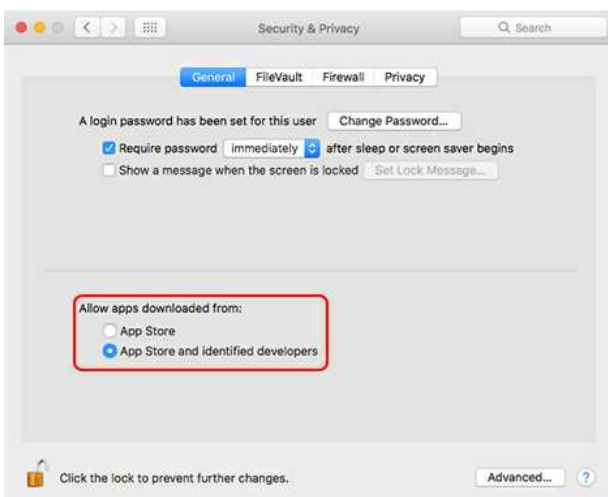
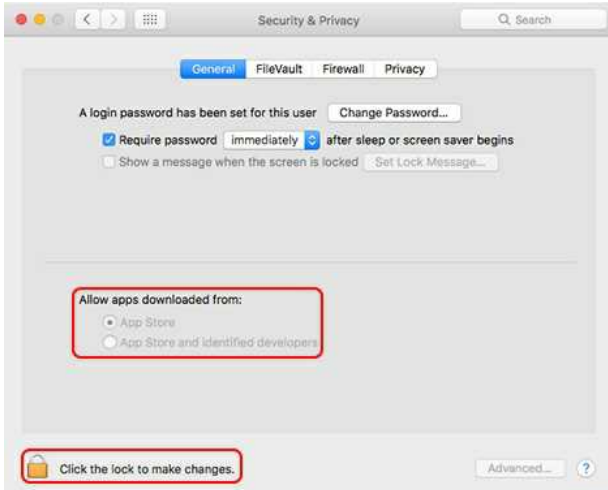

3. Versuchen Sie die Software erneut herunterzuladen und zu installieren.

© 2001-2020 Brother Industries, Ltd. Alle Rechte vorbehalten.

Alle auf Brother-Produkten gezeigten oder in den dazugehörigen Dokumenten bzw. In anderen Materialien erwähnten Marken- und Produktnamen von Firmen sind Warenzeichen oder eingetragene Warenzeichen der entsprechenden Firmen.





Ich kann meinen Drucker im P-touch Editor nicht auswählen. (P-touch Editor 5.x für Mac)

Welche Version des P-touch Editor Sie verwenden können, hängt von Ihrem Modell ab.
Dieses Problem tritt auf, wenn Sie nicht die richtige Version für Ihr Modell verwenden.
Laden Sie den neuesten P-touch Editor aus dem Abschnitt [\[Downloads\]](#) auf der Seite Ihres Modells herunter und installieren Sie ihn.

© 2001-2020 Brother Industries, Ltd. Alle Rechte vorbehalten.

Alle auf Brother-Produkten gezeigten oder in den dazugehörigen Dokumenten bzw. In anderen Materialien erwähnten Marken- und Produktnamen von Firmen sind Warenzeichen oder eingetragene Warenzeichen der entsprechenden Firmen.

Wie verbinde ich den Drucker über ein USB-Kabel mit meinem Computer?

Gehen Sie wie folgt vor, um über ein USB-Kabel zu drucken:

↙ Für Windows

↙ Für Mac

Für Windows:

1. Vergewissern Sie sich, dass der Drucker ausgeschaltet ist.
2. Schließen Sie das USB-Kabel an den USB-Anschluss auf der Rückseite des Druckers und an den Computer an und schalten Sie den Drucker ein.
3. Laden Sie den Druckertreiber und den P-touch Editor aus dem Abschnitt [\[Downloads\]](#) dieser Website herunter und installieren Sie sie.
4. Starten Sie das Installationsprogramm für den Druckertreiber oder den Software/Dokumenten Installer.
5. Wählen Sie als Verbindungstyp **[Lokale Verbindung (USB)]** und folgen Sie dann den Anweisungen des Installationsprogramms, um die Installation abzuschließen.
6. Installieren Sie nach der Installation des Druckertreibers den P-touch Editor. Starten Sie dann P-touch Editor, um Etiketten zu erstellen und zu drucken.

Für Mac:

[Drucken aus dem P-touch Editor \(falls für Ihr Modell verfügbar\)](#)

[Drucken mit AirPrint](#)

[Drucken über den CUPS-Treiber](#)

Drucken aus dem P-touch Editor (falls für Ihr Modell verfügbar)

1. Laden Sie den P-touch Editor aus dem Bereich [\[Downloads\]](#) dieser Website herunter und installieren Sie sie.
2. Schließen Sie das USB-Kabel an den USB-Anschluss auf der Rückseite des Druckers und an den Computer an und schalten Sie den Drucker ein.
3. Starten Sie den P-touch Editor und wählen Sie Ihren Drucker aus.

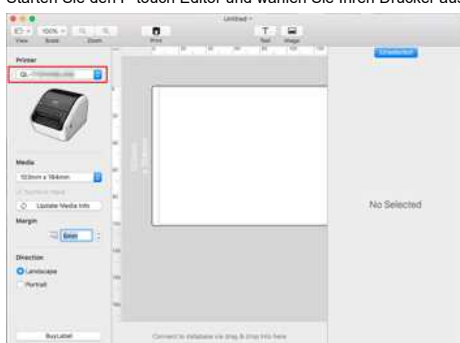

4. Erstellen und drucken Sie Etiketten.

Drucken mit AirPrint:

Das folgende Verfahren verwendet den QL-1100 als Beispiel. Bitte ersetzen Sie ihn durch Ihr Modell.

1. Schließen Sie das USB-Kabel an den USB-Anschluss auf der Rückseite des Druckers und anschliessend an den Computer an.
2. Klicken Sie auf **[Apple-Menü auswählen] - [Systemeinstellungen] - [Drucken & Scannen / Drucker & Scanner]**.

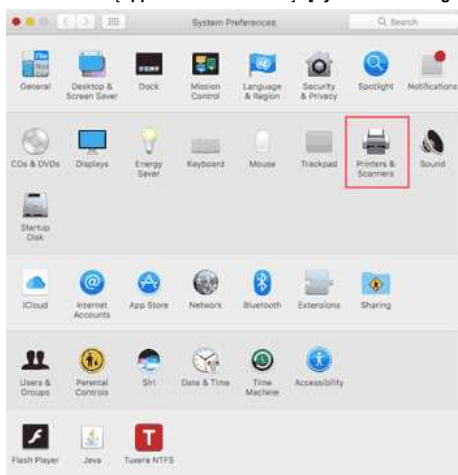

3. Klicken Sie die **[+]** Taste.

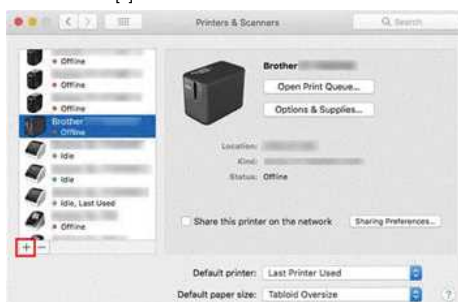

4. Wählen Sie Ihr Modell und klicken Sie auf die Schaltfläche **[Hinzufügen]**.

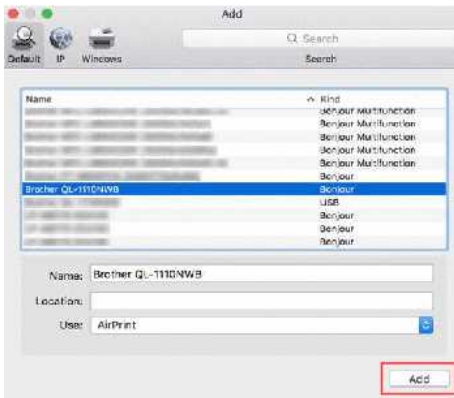

5. Wählen Sie Ihr Modell in Ihrer Anwendung, um zu drucken.

Drucken mit CUPS Treiber:



- Bitte verbinden Sie Ihr Gerät nicht über das USB Kabel bis Sie den Drucker-Treiber installiert haben.
- Unter macOS 11 oder höher unterstützen nur einige Modelle den CUPS-Treiber.

Das folgende Verfahren verwendet den QL-1100 als Beispiel. Bitte ersetzen Sie ihn durch Ihr Modell.

1. Laden Sie sich den Druckertreiber aus dem Bereich **[Downloads]** herunter, doppelklicken Sie auf die heruntergeladene Datei und folgen Sie den Anweisungen des Installationsassistenten.
2. Wenn Sie dazu aufgefordert werden, schliessen Sie das USB-Kabel an den USB-Anschluss auf der Rückseite des Druckers und anschliessend an den Computer an.
3. Klicken Sie auf **[Apple-Menü auswählen]** - **[Systemeinstellungen]** - **[Drucken & Scannen / Drucker & Scanner]**.

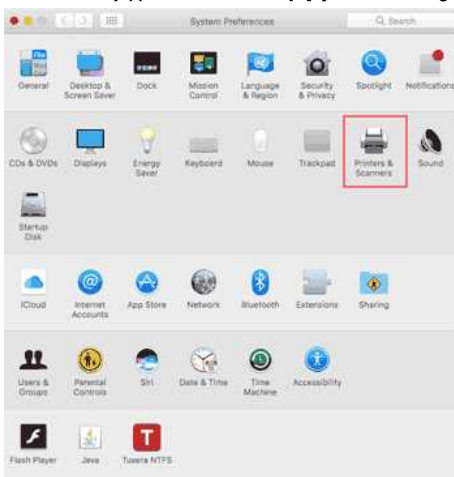

4. Klicken Sie die **[+]** Taste.



5. Klicken Sie auf das Symbol **[Standard]** und wählen Sie Ihr Modell aus der Liste **[Name]** aus.

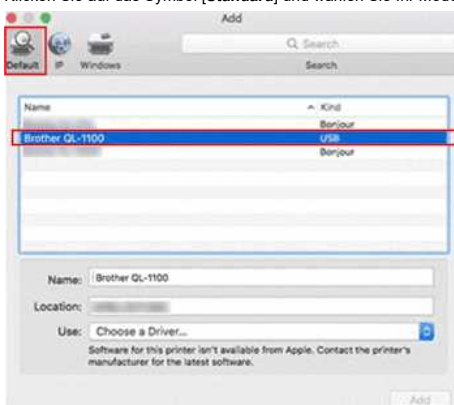

6. Vergewissern Sie sich, dass **[Ihr Modell + CUPS]** in der Liste **[Verwenden]** ausgewählt ist, und klicken Sie auf die Schaltfläche **[Hinzufügen]**.

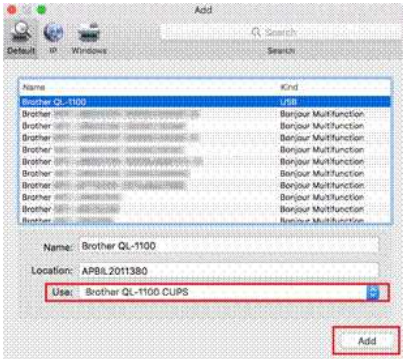

7. Das Hinzufügen des Druckers ist abgeschlossen. Wählen Sie Ihr Modell in Ihrer Anwendung, um zu drucken.

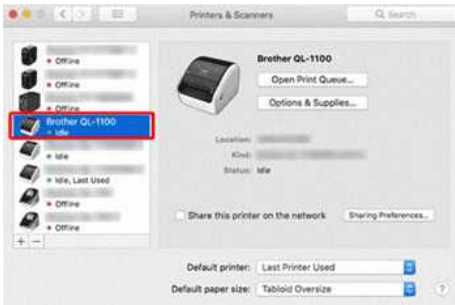

© 2001-2022 Brother Industries, Ltd. Alle Rechte vorbehalten.

Alle auf Brother-Produkten gezeigten oder in den dazugehörigen Dokumenten bzw. In anderen Materialien erwähnten Marken- und Produktnamen von Firmen sind Warenzeichen oder eingetragene Warenzeichen der entsprechenden Firmen.



Wie kann ich von einem Computer über ein drahtloses Netzwerk drucken? (Wireless Direct)

Richten Sie die drahtlose Verbindung während der Installation des Druckertreibers ein:

✓ [Für Windows](#)

✓ [Für Mac \(macOS 10.15 oder älter\)](#)

Für Windows

1. Laden Sie den Software/Document Installer von der folgenden Webseite herunter. [\[Downloads\]](#) dieser Website herunter und installieren Sie ihn. Das Installationsprogramm ermöglicht die Installation des Druckertreibers und zusätzlicher Software, wie z.B. P-touch Editor und das Druckereinstellungsprogramm.
2. Doppelklicken Sie auf die heruntergeladene Datei, um die Installation zu starten.
3. Wählen Sie im Dialogfeld **[Verbindungstyp]** die Option **[Lokale Verbindung (USB)]**. Klicken Sie auf **[Weiter]** und folgen Sie dann den Anweisungen auf dem Bildschirm.



4. Wenn die Installation abgeschlossen ist, halten Sie die Taste Wireless Mode des Druckers eine Sekunde lang gedrückt, um den Wireless-Modus einzuschalten. Wenn die Wi-Fi-LED leuchtet, lassen Sie die Taste Wireless Mode los.
5. Starten Sie das Druckereinstellungsprogramm auf Ihrem Computer, und klicken Sie auf die Schaltfläche **[Kommunikationseinstellungen]**. Weitere Informationen zum Printer Setting Tool finden Sie unter "[Verwenden des Printer Setting Tools \(Windows\)](#)".
6. Bestätigen Sie die SSID (Netzwerkname) und das Passwort (Netzwerkschlüssel) auf der Registerkarte **[Wireless Direct]**.

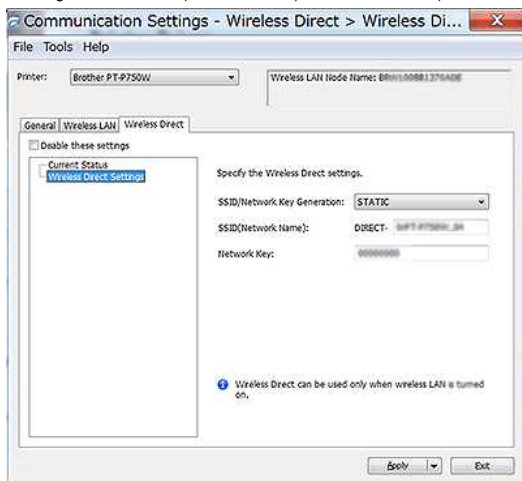

7. Wählen Sie **[Infrastruktur und Wireless Direct]** für **[Ausgewählte Schnittstelle]** unter **[Kommunikationseinstellungen]** auf der Registerkarte **[Allgemein]**.

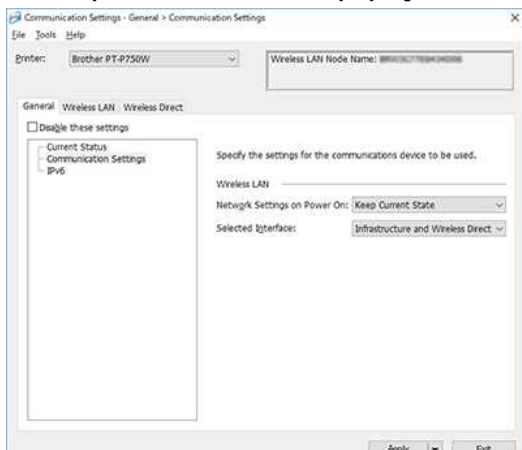

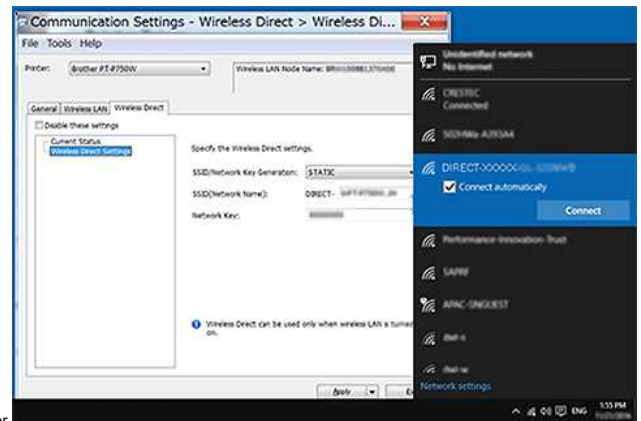

8. Wählen Sie von Ihrem Computer aus die in Schritt 6 bestätigte SSID aus und verbinden Sie sich mit dem Drucker. Warten Sie, bis die Verbindung hergestellt ist.



- Die Standard-SSID (Netzwerkname) und das Passwort (Netzwerkschlüssel) des Druckers:
SSID: "DIRECT-brPT-P750W*****" wobei "*****" die letzten vier Ziffern der Seriennummer des Produkts ist.
(Das Seriennummernetikett finden Sie durch Öffnen des Kassettendeckels.)
- Passwort: 00000000
- Wenn Sie die SSID und das Passwort drucken möchten, drücken Sie zweimal die Taste Wireless Mode. (Nutzen Sie 0.94" (24 mm) tape.)
- Wenn Sie über Wireless Direct mit dem Drucker verbunden sind, kann sich Ihr Computer nicht mit dem Internet verbinden. Um während der Benutzung des Druckers mit dem Internet verbunden zu bleiben, schließen Sie den Drucker über die Kabelverbindung an.
- Aktivieren Sie für Windows 10 oder höher das Kontrollkästchen **[Automatisch verbinden]**.

9. Bestätigen Sie im Druckereinstellungstool die IP-Adresse unter **[Aktueller Status]** auf der Registerkarte **[Wireless Direct]**.

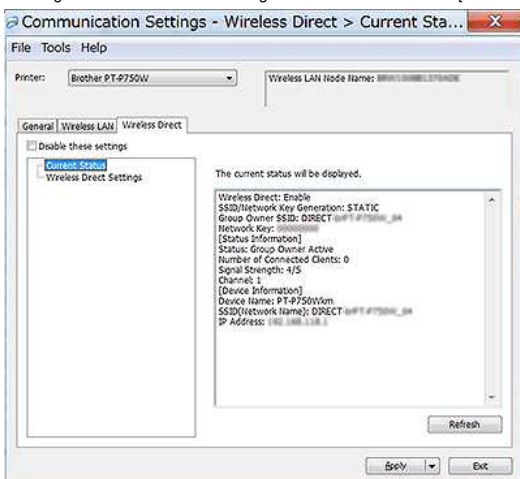

10. Öffnen Sie das **[Geräte und Drucker]** Fenster. (Für Mehr Informationen beachten Sie "Geräte und Drucker" anzeigen".

Windows 8 oder neuer:

Klicken Sie auf **[Drucker hinzufügen]** und wählen Sie dann **[Der gewünschte Drucker ist nicht aufgelistet]**.

Windows 7:

Klicken Sie auf **[Drucker hinzufügen]** und wählen Sie dann **[Netzwerk-, Drahtlos- oder Bluetooth-Drucker hinzufügen]**.

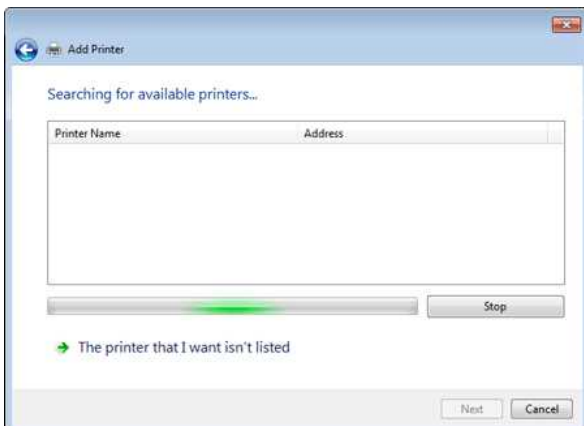

11. Windows 8 oder neuer:

Wählen Sie im Dialogfeld **[Drucker über andere Optionen suchen]** die Option **[Lokalen Drucker oder Netzwerkdrucker mit manuellen Einstellungen hinzufügen]** und klicken Sie dann auf **[Weiter]**. Wenn das Dialogfeld **[Druckeranschluss auswählen]** angezeigt wird, wählen Sie **[Neuen Anschluss erstellen:]** und dann unter **[Typ des Anschlusses]** die Option **[Standard TCP/IP-Anschluss]**.

Windows 7:

Wählen Sie im Dialogfeld **[Drucker nach Name oder TCP/IP-Adresse suchen]** die Option **[Drucker über TCP/IP-Adresse oder Hostname hinzufügen]**, und klicken Sie dann auf **[Weiter]**.

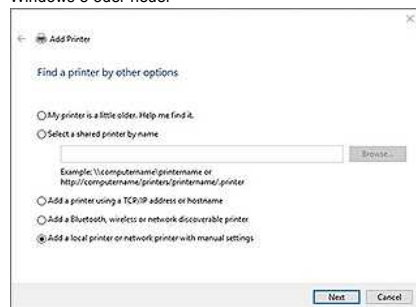
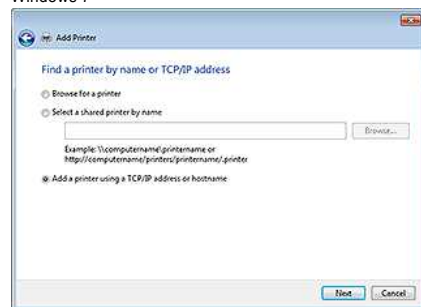
Windows 8 oder neuer**Windows 7**

12. Geben Sie die in Schritt 9 bestätigte IP-Adresse ein und klicken Sie dann auf die Schaltfläche **[Weiter]**.

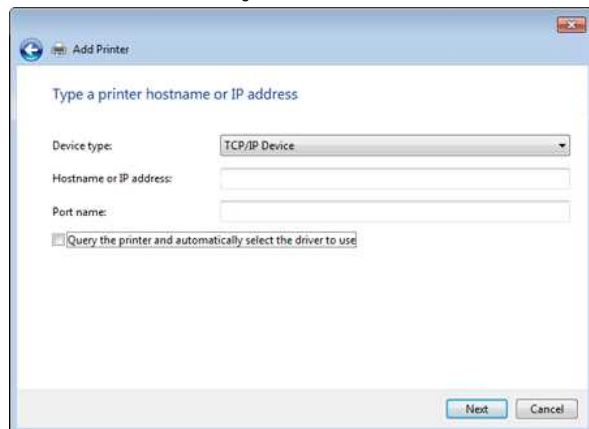

13. Wenn das Dialogfeld mit **[Welche Version des Treibers möchten Sie verwenden?]** auftritt, wählen Sie die Option **[Den aktuell installierten Treiber verwenden (empfohlen)]**, und klicken Sie dann auf die Schaltfläche **[Weiter]**.

14. Bestätigen Sie den Druckernamen und klicken Sie dann auf die Schaltfläche **[Weiter]**. Sie haben den Computer an den Drucker angeschlossen.

15. Öffnen Sie das Fenster **[Geräte und Drucker]** erneut, klicken Sie mit der rechten Maustaste auf das Druckersymbol, und klicken Sie dann auf **[Druckereigenschaften]**.

16. Bestätigen Sie dies auf der Registerkarte **[Anschlüsse]**:
- Die IP-Adresse des Druckers entspricht der Adresse, die Sie in Schritt 8 bestätigt haben.
 - Die Option **[Standard TCP/IP Port]** ist ausgewählt (nicht der WSD-Port).
Klicken Sie auf **[Übernehmen]**.

17. Stellen Sie sicher, dass die Editor Lite LED aus ist. Starten Sie den P-touch Editor und wählen Sie Ihren Drucker aus.

18. Sie können jetzt Etiketten drahtlos von Ihrem Computer aus bearbeiten und drucken.

Für Mac (macOS 10.15 oder älter):

- Laden Sie das **Kpl.Treiber- und Softwarepaket** von der Sektion **[Downloads]** dieser Website herunter, doppelklicken Sie auf die Datei und starten Sie das Installationsprogramm von **[Start Here Mac]**.
- Doppelklicken Sie auf die heruntergeladene Datei, um die Installation zu starten.
- Wählen Sie im Dialogfeld **[Verbindungstyp]** die Option **[Lokale Verbindung (USB)]** und folgen Sie den Anweisungen auf dem Bildschirm.



- Wenn die Installation abgeschlossen ist, halten Sie die Taste **Wireless Mode** des Druckers eine Sekunde lang gedrückt, um den Wireless-Modus einzuschalten. Wenn die Wi-Fi-LED leuchtet, lassen Sie die Taste **Wireless Mode** los.

! Stellen Sie sicher, dass das P-touch Utility auf Ihrem Computer installiert ist. Wenn dies nicht der Fall ist, laden Sie es von der Seite [Downloads](#) dieser Website herunter und installieren Sie es.

- Schließen Sie den Drucker und den Computer mit einem USB-Kabel an und starten Sie das P-touch Utility.
Für Mehr Informationen beachten Sie [Verwenden der P-touch Utility \(für Mac OSX\)](#).
- Stellen Sie auf der Registerkarte **[Wireless Direct]** die Option **[Wireless Direct]** auf **[ON]**.
Bestätigen Sie die SSID (Netzwerkname) und das Passwort (Netzwerkschlüssel).

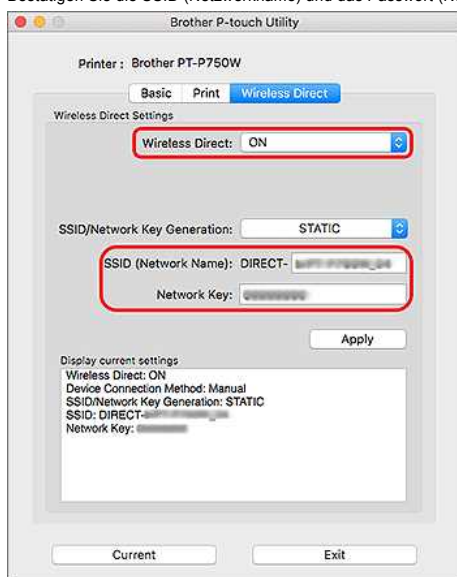

- Wählen Sie auf Ihrem Computer die SSID aus, die Sie in Schritt 6 bestätigt haben, und verbinden Sie sich dann mit dem Drucker.

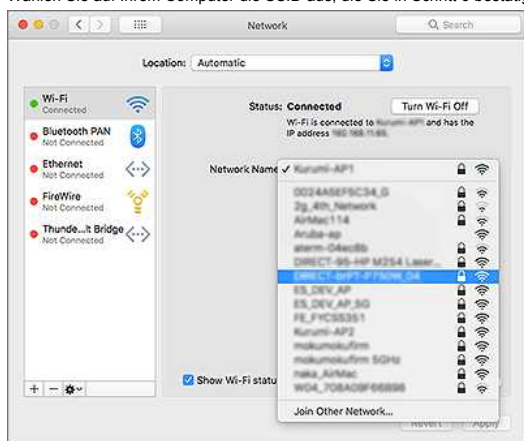

- Die Standard-SSID (Netzwerkname) und das Passwort (Netzwerkschlüssel) des Druckers:
 - SSID: "DIRECT-brPT-P750W****" wo "****" sind die letzten vier Ziffern der Seriennummer des Produkts.
(Das Seriennummerticket finden Sie durch Öffnen des Kassettendeckels.)
 - Passwort: 00000000
- Wenn Sie das Kennwort über die Kommunikationseinstellungen geändert haben, müssen Sie es nach der Auswahl des Druckers eingeben.
- Wenn Sie die SSID und das Passwort ausdrucken möchten, drücken Sie zweimal die Taste "Wireless Mode" (verwenden Sie 0,94" (24 mm) Band).

- Wenn Sie zur Eingabe eines Passworts aufgefordert werden, geben Sie das in Schritt 6 bestätigte Passwort (Netzwerkschlüssel) ein.
Warten Sie, bis die Verbindung hergestellt ist.
- Wählen Sie auf Ihrem Mac **[Drucker & Scanner]** unter **[Systemeinstellungen]** und klicken Sie dann auf die Schaltfläche **[+]**. Klicken Sie auf **[Drucker oder Scanner hinzufügen]**.

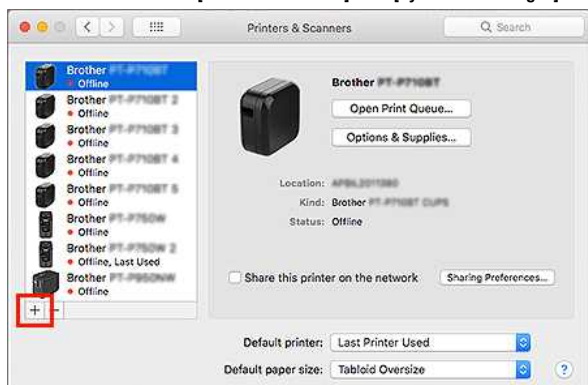

- Wählen Sie den gewünschten Drucker aus der Liste aus.
Wählen Sie den Punkt mit "CUPS" neben dem Modellnamen in der Liste **[Verwendung]**.

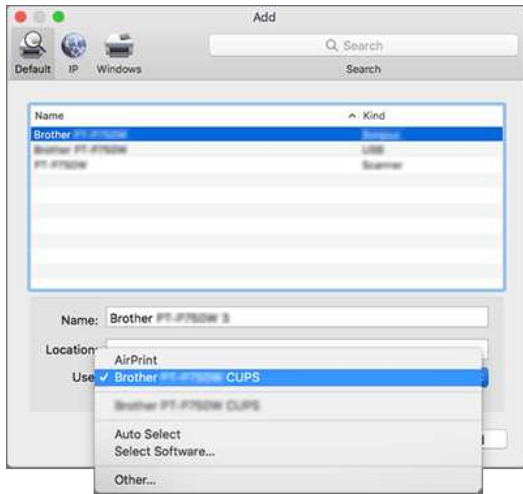

11. Klicken Sie auf die Schaltfläche **[Hinzufügen]**.
12. Ziehen Sie das USB-Kabel ab.
13. Bestätigen Sie, dass die Editor Lite LED aus ist. Starten Sie den P-touch Editor und wählen Sie den Drucker aus der Liste aus.
14. Sie können jetzt Etiketten drahtlos von Ihrem Computer aus bearbeiten und drucken.

© 2001-2022 Brother Industries, Ltd. Alle Rechte vorbehalten.

Alle auf Brother-Produkten gezeigten oder in den dazugehörigen Dokumenten bzw. in anderen Materialien erwähnten Marken- und Produktnamen von Firmen sind Warenzeichen oder eingetragene Warenzeichen der entsprechenden Firmen.

Wie kann ich von einem Computer drahtlos im Ad-hoc Modus drucken?



Nicht alle Computer, mobilen Geräte und Betriebssysteme unterstützen möglicherweise den Ad-hoc-Modus.

- ✓ Für Windows
- ✓ Für Mac

Windows

1. Laden Sie Installationsprogramm vom folgenden Menü herunter: [Downloads](#). Dieses Installationsprogramm erlaubt es Ihnen den Druckertreiber und die dazugehörige Software zu installieren (z.B: P-touch Editor und das Printer Setting Tool).
2. Doppelklicken Sie auf die heruntergeladene Datei um die Installation auszuführen.
3. Im Dialog **[Verbindungsart]** wählen Sie **[Lokale Verbindung (USB)]** und folgen Sie den Anweisungen auf dem Bildschirm.



4. Wenn die Installation abgeschlossen ist, drücken und halten Sie den WiFi Knopf am Gerät bis die Wi-Fi LED sich einschaltet.
5. Starten Sie das Printer Setting Tool auf Ihrem Computer und klicken Sie auf die Schaltfläche **[Kommunikationseinstellungen]**.
Für weitere Informationen zum Printer Setting Tool:
> [Klicken Sie hier für weitere Infos zur Verwendung des Printer Setting Tools \(Windows\)](#)
6. Überprüfen Sie die Angaben in den Feldern SSID (Netzwerkname) und Channel, dann wählen Sie **[Ad-hoc]** im Dropdown Menü **[Kommunikations Modus]** im **[Wireless LAN]** Tab.



7. Wählen Sie **[Infrastruktur oder Ad-hoc]** für **[Selected Interface]** in den **[Kommunikationseinstellungen]** im Tab **[Allgemein]**. Stellen Sie sicher, dass die Auswahl **[Momentane Einstellungen beibehalten]** ausgewählt ist.



- Wenn Sie möchten, dass der Drucker sich automatisch wieder verbindet, wählen Sie bei **[On by Default]** für die Option **[Network Settings on Power ON]** im Tab **[Allgemein]**.
- Wenn Sie verhindern möchten, dass sich die IP Adresse jedes Mal ändert, klicken Sie auf das Tab **[Wireless LAN]** im Printer Setting Tool. Wählen Sie die Option **[Statisch]** für die **[Boot Methode]** in **[TCP/IP(Wireless)]**. Geben Sie anschließend die gewünschte **IP Adresse** und **Subnetz Maske** ein.

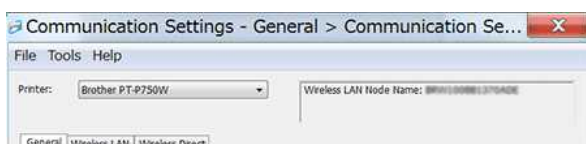

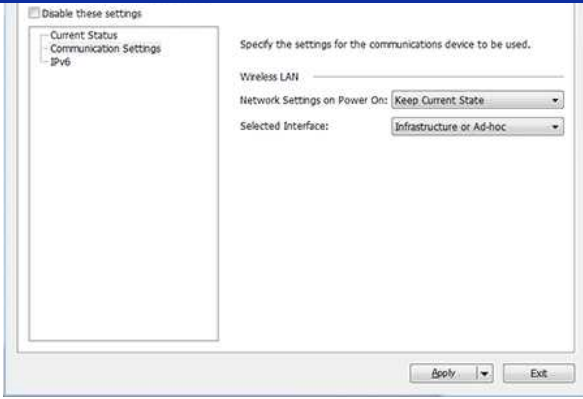

8. Wählen Sie von Ihrem Computer aus die in Schritt 2 bestätigte SSID aus und verbinden Sie sich mit dem Drucker.

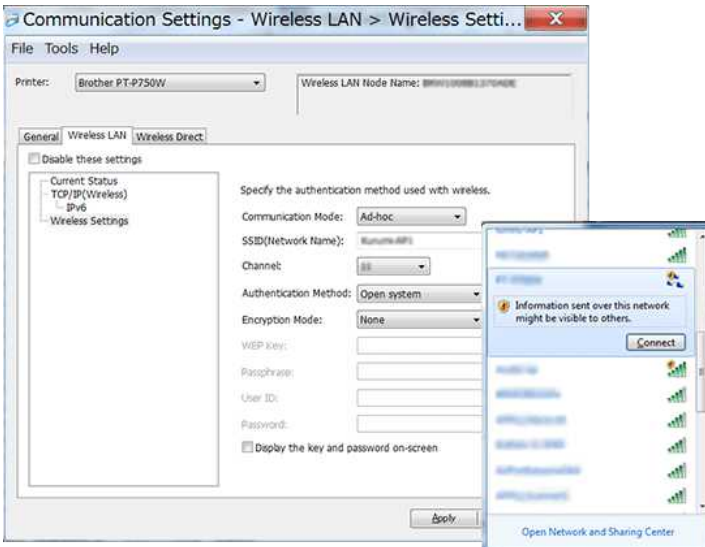

Die Voreinstellung hier lautet: "SETUP".

9. Stecken Sie das USB Kabel aus.

10. Öffnen Sie das "Geräte und Drucker" Fenster. Klicken Sie den folgenden Link an um zu sehen wie Sie das Fenster "Geräte und Drucker" öffnen können.
 > [Wie kann ich das Fenster "Geräte und Drucker" anzeigen lassen?](#)

11. Klicken Sie auf **[Drucker hinzufügen]**.

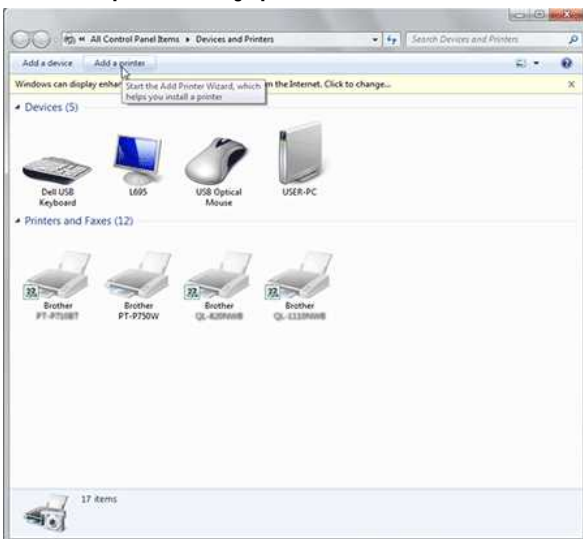

12. Klicken Sie auf **[Einen Netzwerk-, Drahtlos-, oder Bluetoothdrucker hinzufügen]**.

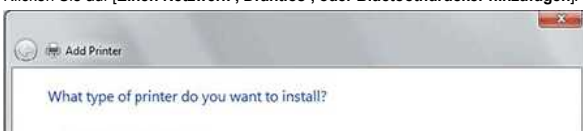



13. Wählen Sie nun den Drucker, welchen Sie unter Schritt 8 eingerichtet haben, aus und klicken Sie auf **[Weiter]**. Überprüfen Sie die angezeigten Einstellungen und klicken Sie dann auf **[Weiter]**, um den Drucker hinzuzufügen.

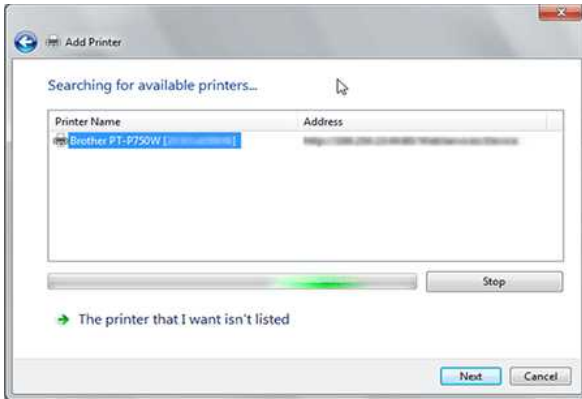

14. Vergewissern Sie sich, dass die Editor Lite-LED ausgeschaltet ist. Starten Sie den P-touch Editor und wählen Sie den Drucker aus der Dropdown-Liste.
15. Sie können jetzt Etiketten drahtlos von Ihrem Computer aus bearbeiten und drucken.

[\[▲ Zurück zum Start \]](#)

Mac

- Laden Sie das **Vollständige Treiber- und Softwarepaket** von der Sektion [\[Downloads\]](#) dieser Website herunter, doppelklicken Sie auf die Datei und starten Sie das Installationsprogramm von **[Start Here Mac]**.
- Wählen Sie im Dialogfeld **[Verbindungstyp]** die Option **[Lokale Verbindung (USB)]** und folgen Sie den Anweisungen auf dem Bildschirm.



- Wenn das Dialogfeld **[Einrichtung des drahtlosen Geräts]** angezeigt wird, wählen Sie **[Ja, ich habe ein USB-Kabel für die Installation zu verwenden]**.





Wenn dieses Dialogfeld nicht erscheint, starten Sie den **[Assistenten für die Einrichtung drahtloser Geräte]** aus dem Ordner **[Dienstprogramme]**.

4. Klicken Sie im Dialogfeld **[Verfügbare drahtlose Netzwerke]** auf **[Erweitert]**.



5. Geben Sie im Dialogfeld **[Name des drahtlosen Netzwerks]** einen neuen Namen für **[Name(SSID)]** ein, aktivieren Sie das Kontrollkästchen **[Dies ist ein Ad-hoc-Netzwerk, und es gibt keinen Zugriffspunkt]**, und klicken Sie dann auf **[Weiter]**.

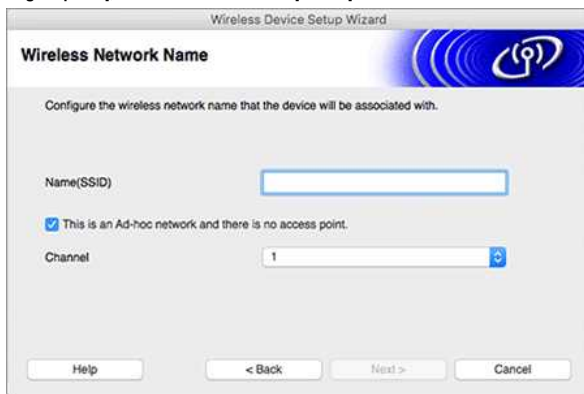

6. Folgen Sie den Anweisungen auf dem Bildschirm, um die Konfiguration der Verbindung abzuschließen.
7. Ziehen Sie das USB-Kabel ab.
8. Vergewissern Sie sich, dass die Editor Lite-LED aus ist. Starten Sie den P-touch Editor und wählen Sie Ihren Drucker aus.
9. Sie können jetzt Etiketten drahtlos von Ihrem Computer aus bearbeiten und drucken.

[▲ [Zurück zum Start](#)]

Wie kann ich den Rand vom Anfang oder Ende des Etiketts beim Drucken minimieren? (iPrint&Label)

Sie können den Bandrand minimieren, indem Sie die Einstellung[Kettendruck] auf dem Bearbeitungsbildschirm von iPrint&Label aktivieren.
(Es ist für den Druck mehrerer Etiketten geeignet.)

Die Vorgehensweise ist wie folgt.

1. Bearbeiten Sie die Etiketten mit iPrint&Label.
2. Drücken Sie **[DRUCKEN]**.
3. Streichen Sie über die Umschalttaste für **[Kettendruck]** unter **[Schneideoptionen]**, um sie einzuschalten.
Drücken Sie auf den Pfeil nach unten um **[Schnitt am Ende]** einzuschalten.
Wenn **[Autoschnitt]** unter **[Schnittoptionen]** vorhanden ist, schalten Sie es aus.
4. Drücken Sie die **[DRUCKEN]** Taste.



Um zu verhindern, dass das Band in der Mitte des Textes geschnitten wird, müssen Sie es vor dem Schneiden einlegen. Weitere Informationen finden Sie in den FAQ: "[Der Drucker stoppt während des Druckens, oder das Band in der Mitte des Textes abgeschnitten.](#)"

© 2001-2022 Brother Industries, Ltd. Alle Rechte vorbehalten.

Alle auf Brother-Produkten gezeigten oder in den dazugehörigen Dokumenten bzw. In anderen Materialien erwähnten Marken- und Produktnamen von Firmen sind Warenzeichen oder eingetragene Warenzeichen der entsprechenden Firmen.







Der Drucker unterbricht den Druck oder das Band wird mitten im Text abgeschnitten.

Wenn der Drucker den Druck unterbricht oder das Band mitten im Text abgeschnitten wird, folgen Sie den Anweisungen unten um das Problem zu beheben.

1. Vergewissern Sie sich, dass der Drucker eingeschaltet ist.
2. Drücken Sie **Feed & Cut**. Das Band wird nun automatisch vorgeschoben.



Die folgenden Einstellungen in den Anwendungen können das Anhalten des Druckers während des Druckens verhindern.
(Wenn Sie den Rand auf ein Minimum reduzieren möchten, folgen Sie nur den oben gezeigten Schritten OHNE diesen unten zu folgen.)

Für Brother iPrint&Label:

Tippen Sie auf **[Drucken]** danach auf **[Schnittoptionen]** und deaktivieren Sie **[Fortlaufender Druck]**.

Für P-touch Editor / P-touch Editor Lite:

Klicken Sie auf **[Drucken]** und deaktivieren Sie die **[Fortlaufender Druck]** in den Optionen.



Installation eines CA-Zertifikats

Sie können ein CA-Zertifikat mit der folgenden Methode auf Ihrem Drucker installieren.

Installation eines CA-Zertifikats mit EWS (Embedded Web Server)

1. Stellen Sie sicher, dass der Drucker und Ihr Computer über Wi-Fi® verbunden sind.
2. Starten Sie Ihren Webbrowser.
3. Tippen Sie "http://IP Adresse des Geräts/" in der Adressleiste Ihres Browsers ein (wo "IP Adresse des Geräts" die bezogene IP Adresse des Druckers ist).
Als Beispiel: http://192.168.1.2/
4. Geben Sie das Passwort ein und drücken Sie dann  (die Pfeiltaste nach rechts).



Je nach Modell werden Sie möglicherweise nach dem Standard-Login-Passwort gefragt.
Das standardmäßige Anmeldekenntwort wird mit "Pwd" eingeleitet und befindet sich entweder auf der Unterseite des Druckers oder im Batterie- oder Medienfach.

Weitere Informationen finden Sie unter **[WICHTIG - Netzwerksicherheitshinweis: Standard-Anmeldekenntwortänderung]** auf der Seite [\[Handbücher\]](#).

5. Klicken Sie auf **[Netzwerk]**.
6. Klicken Sie auf **[Sicherheit]**.
7. Klicken Sie auf **[CA Zertifikat]**.



8. Klicken Sie auf **Ein CA Zertifikat importieren**.
9. Wählen Sie das CA Zertifikat aus, welches Sie installieren möchten, und importieren Sie dieses.



Ein Passwort festlegen:

Wir empfehlen, ein Anmeldekenntwort zu ändern, um einen unbefugten Zugriff auf die EWS zu verhindern.

1. Klicken Sie auf **Administrator**.
2. Geben Sie das gewünschte Passwort ein (max. 32 Zeichen).
3. Geben Sie das Passwort im Feld **Neues Passwort bestätigen** erneut ein.
4. Klicken Sie auf **Senden**.

Wenn Sie das nächste Mal auf die EWS zugreifen, geben Sie ein Passwort in das Feld Login ein, und klicken Sie dann auf .

Nachdem Sie die Einstellungen konfiguriert haben, melden Sie sich ab, indem Sie auf  klicken.

Sie können auch ein Passwort festlegen, indem Sie auf der Webseite des Druckers auf **[Bitte konfigurieren Sie das Passwort.]** klicken, wenn Sie kein Anmeldekenntwort festlegen.

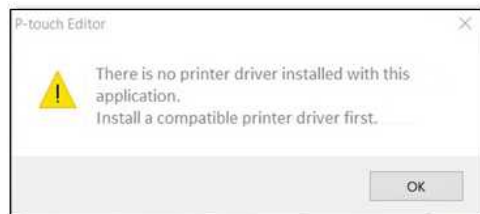
P-touch Editor zeigt an: "Es ist kein mit dieser Anwendung kompatibler Druckertreiber installiert." (Windows® 10)

Wenn Sie diese Fehlermeldung erhalten ist der Drucker möglicherweise von Ihrem Computer falsch erkannt worden. Gehen Sie wie folgt vor:

1. Klicken Sie **Start - (Alle Apps) > Windows-System - Systemsteuerung - Hardware und Sound - Geräte und Drucker**.
2. Überprüfen Sie ob das Brother Gerät als unbekannt gelistet wurde.



Falls der Drucker nicht in **Geräte und Drucker** gelistet ist, stellen Sie folgendes sicher:

- Das Gerät ist eingeschaltet.
- Das Gerät ist mit dem Computer via USB verbunden.

3. Rechtsklicken Sie auf das Druckersymbol und wählen Sie **Gerät entfernen**.



4. Stellen Sie sicher, dass das USB Kabel am Computer und dem Brother Gerät angeschlossen ist.
5. Schalten Sie den Drucker aus und schalten Sie ihn wieder ein. Der Computer sollte nun in der Lage sein das Brother Gerät korrekt zu erkennen.



Falls der Drucker nicht erkannt wird, stecken Sie das USB Kabel aus und nach einigen Sekunden wieder ein.

Ich erhalte die Fehlermeldung "Auf OneDrive kann nicht zugegriffen werden" und ich kann keine Dateien öffnen oder speichern. (P-touch Editor 5.1/5.2 für Windows)

Für P-touch Editor 5.2:

Aktualisieren Sie Ihren P-touch Editor auf die neueste Version (5.2.020 oder höher).

Für P-touch Editor 5.1:

Gehen Sie wie folgt vor:

Wenn Sie keine Dateien öffnen können von [Öffnen] - [OneDrive]

1. Starten Sie P-touch Editor und klicken Sie auf [Öffnen] - [Computer].
2. Wählen Sie [OneDrive] aus [Durchsuchen] und wählen Sie die Datei welche Sie öffnen wollen.

Wenn Sie keine Dateien speichern können von [Datei] - [Im Web speichern]

1. Klicken Sie auf [Datei] - [Speichern] oder [Speichern unter].
2. Klicken Sie auf [OneDrive], dann klicken Sie auf den Knopf [Speichern].

© 2001-2022 Brother Industries, Ltd. Alle Rechte vorbehalten.

Alle auf Brother-Produkten gezeigten oder in den dazugehörigen Dokumenten bzw. In anderen Materialien erwähnten Marken- und Produktnamen von Firmen sind Warenzeichen oder eingetragene Warenzeichen der entsprechenden Firmen.

Einige Tasten oder Funktionen im P-touch Editor oder im Druckertreiber funktionieren nicht (Für macOS 10.15.x)

Wenn Sie bei Verwendung des CUPS Druckertreibers zu AirPrint wechseln, sind einige Tasten oder Funktionen im P-touch Editor oder im Druckertreiber möglicherweise nicht verfügbar. Um dieses Problem zu lösen, verwenden Sie den CUPS Druckertreiber.

Um den CUPS Druckertreiber auszuwählen, gehen Sie wie folgt vor:

1. Wählen Sie **[Apple Menü]** => **[Systemeinstellungen]** => **[Drucken & Scannen / Drucker & Scanner]**.
2. Wählen Sie Ihr Brother-Gerät im Abschnitt **[Drucker]** und überprüfen Sie den verwendeten Druckertreiber. Wenn der AirPrint Druckertreiber verwendet wird, wird **"Modellname + AirPrint"** für **"Art"** angezeigt.

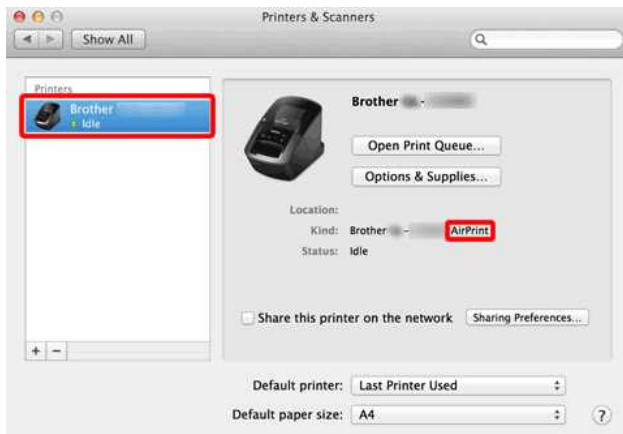

3. Klicken Sie den **[+]** Knopf



4. Wählen Sie am oberen Fensterrand das Register **[Standard]** aus.
5. Wählen Sie Ihr Gerät aus der Liste **[Name]** aus.
6. Wählen Sie "[Modellname] + CUPS" aus der **[Benutzen]** Liste aus.



Wenn Sie "[Modellname] + CUPS" nicht finden, ist der CUPS Druckertreiber nicht installiert. Laden Sie den neuesten CUPS Druckertreiber aus dem Abschnitt **[Downloads]** herunter und installieren Sie ihn.

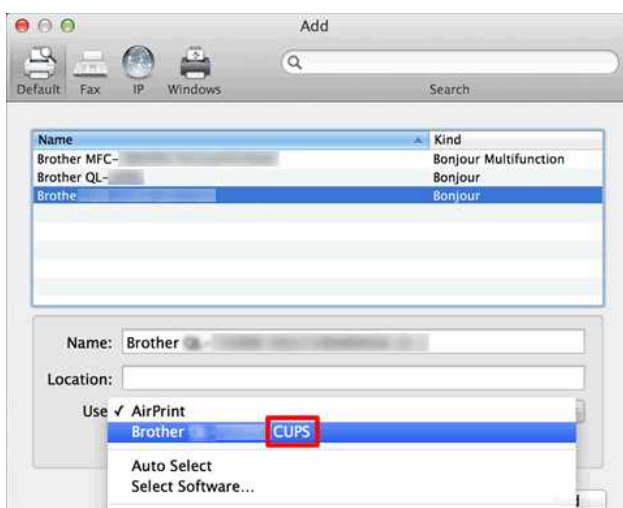

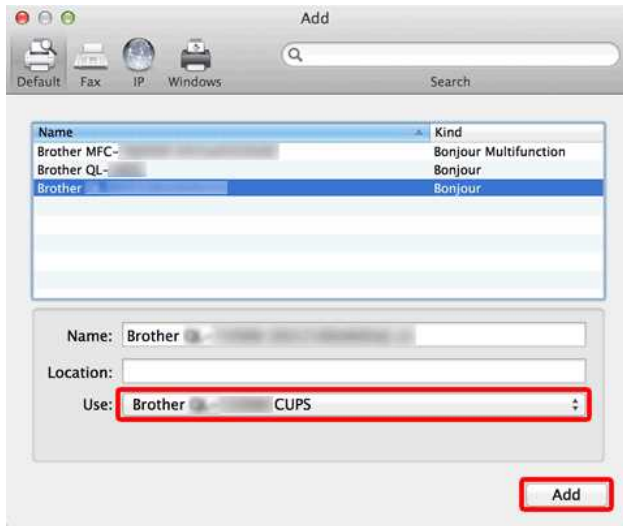
7. Wählen Sie **Hizufügen**.

8. Der Drucker ist nun im Abschnitt **[Drucker]** verfügbar.

9. Wählen Sie **[Systemeinstellungen beenden]** aus dem **[Apple-Menü]** aus.



Das Etikett schneidet nicht gut.

Wenn das Etikett nicht gut schneidet oder das Band im Schneidwerkzeug eingeklemmt ist, kann sich nach wiederholtem Gebrauch Kleber auf den Schneidmessern angesammelt haben. Um dieses Problem zu beheben, muss der Bandschneider gereinigt werden.

Reinigen des Bandabschneiders

Wischen Sie die Schneidmesser mit einem trockenen Wattestäbchen ab.

- Eine regelmässige Reinigung wird empfohlen.

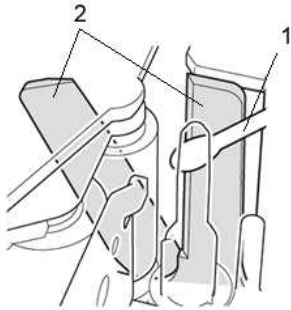

1. Wattestäbchen
2. Schneidmesser



Berühren Sie die Schneidmesser nicht mit dem Finger.

© 2001-2019 Brother Industries, Ltd. Alle Rechte vorbehalten.

Alle auf Brother-Produkten gezeigten oder in den dazugehörigen Dokumenten bzw. In anderen Materialien erwähnten Marken- und Produktnamen von Firmen sind Warenzeichen oder eingetragene Warenzeichen der entsprechenden Firmen.

Ich kann P-touch Editor Lite nicht verwenden (Für macOS 10.15 oder höher)

P-touch Editor Lite ist nicht kompatibel mit macOS 10.15 oder höher. Sie müssen den Druckertreiber (nur für macOS 10.15 verfügbar) und den P-touch Editor auf Ihrem Computer installieren. Laden Sie den neusten Druckertreiber und P-touch Editor aus dem Bereich [\[Downloads\]](#) dieser Website herunter und installieren Sie ihn.

© 2001-2021 Brother Industries, Ltd. Alle Rechte vorbehalten.

Alle auf Brother-Produkten gezeigten oder in den dazugehörigen Dokumenten bzw. In anderen Materialien erwähnten Marken- und Produktnamen von Firmen sind Warenzeichen oder eingetragene Warenzeichen der entsprechenden Firmen.

BRAdmin Professional 3 Installieren

> [Klicken Sie hier um BRAdmin Professional 3 herunterzuladen.](#)

Sobald der Download abgeschlossen ist, doppelklicken Sie auf die heruntergeladene Datei. Folgen Sie den Instruktionen um die Installation durchzuführen.

© 2001-2022 Brother Industries, Ltd. Alle Rechte vorbehalten.

Alle auf Brother-Produkten gezeigten oder in den dazugehörigen Dokumenten bzw. In anderen Materialien erwähnten Marken- und Produktnamen von Firmen sind Warenzeichen oder eingetragene Warenzeichen der entsprechenden Firmen.



Drucken ist nicht möglich. (P-touch Editor 5.3 für Mac)

Führen Sie die folgenden Schritte durch, um das Problem zu lösen:

[SCHRITT1: Überprüfen Sie die Verbindung zwischen Ihrem Drucker und dem Computer](#)

[SCHRITT2: Starten Sie Ihren Drucker und den P-touch Editor neu](#)

SCHRITT1: Überprüfen Sie die Verbindung zwischen Ihrem Drucker und dem Computer

- i. **Stellen Sie sicher, dass das Brother Gerät eingeschaltet ist.**
- ii. **Stellen Sie sicher, dass beide Enden des USB-Kabels korrekt in den Computer und den Drucker eingesteckt sind.**
 - Versuchen Sie, das USB-Kabel an beiden Enden zu trennen und wieder anzuschliessen. Trennen Sie den Drucker und den Computer und schliessen Sie sie wieder an..
 - Versuchen Sie einen anderen USB-Anschluss, falls verfügbar.
 - Wenn Sie einen USB-Hub verwenden, entfernen Sie ihn und schliessen Sie den Drucker direkt an den Computer an. Je nach Modell des USB-Hubs wird der QL-Drucker möglicherweise nicht korrekt erkannt.
 - Verwenden Sie ein USB-Kabel, das nicht länger als 2 Meter ist.
 - Versuchen Sie ein anderes USB Kabel.
 - Wenn Sie ein Netzwerkmodell verwenden, vergewissern Sie sich, dass Sie nicht versehentlich das USB-Kabel an den LAN-Anschluss statt an den USB-Anschluss angeschlossen haben.
- iii. **Stellen Sie sicher, dass der Editor-Lite-Modus deaktiviert ist.**

Für PT-P750W / QL-700 / QL-1110NWB

Wenn die Editor Lite-Lampe leuchtet, drücken und halten Sie die Editor Lite-Taste gedrückt, bis die Editor Lite-Lampe erlischt.

SCHRITT2: Starten Sie Ihren Drucker und den P-touch Editor neu

Der P-touch Editor ist möglicherweise instabil geworden und muss neu gestartet werden. Versuchen Sie nach dem Speichern aller Daten, den P-touch Editor neu zu starten, und schalten Sie dann den Drucker aus. Schalten Sie den P-touch Editor nach dem Neustart des P-touch Editor wieder ein.







Wie erstellt man fortlaufende Etiketten (Pro Label Tool)

- Öffnen Sie Pro Label Tool auf Ihrem mobilen Gerät.
(Sie können Pro Label Tool von [Google Play™](#) herunterladen.)
- Wählen Sie eine der folgenden Kategorien und tippen Sie dann auf die Schaltfläche **[+ Neues Etikett]**:
 - Selbstlaminierend
 - Umlauf
 - Fähnchen
 - Einzelfähnchen

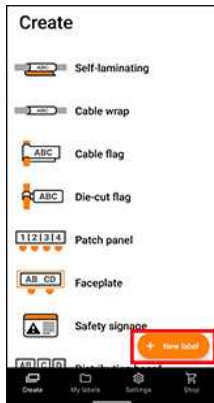

- Tippen Sie auf **[TIA/Benutzerdefiniertes Formular]**.
- Tippen Sie auf **[TIA Patch Cords]**, und tippen Sie auf **[1 line (Single end)]**.

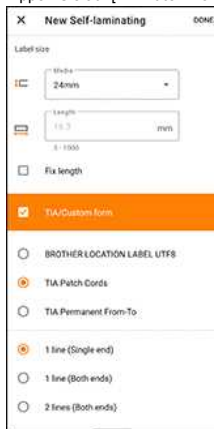

- Geben Sie den gewünschten Text (z. B. "P1") in **[Ports]** ein und tippen Sie dann auf **[FERTIG]**.

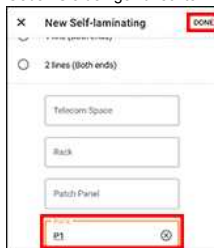

- Der Bearbeitungsbildschirm erscheint. Wählen Sie das Kontrollkästchen **[P1]**.

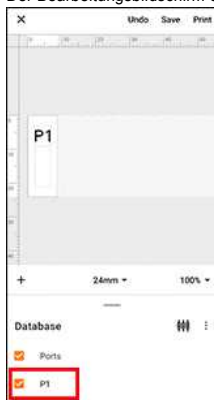

- Das Menü **[Ports -1]** erscheint. Tippen Sie auf **[SERIALISIERUNG]**.

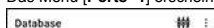

8. Tippen Sie auf das Feld **[Bereich]** und geben Sie den gewünschten Bereich an.
9. Stellen Sie die gewünschten Werte in den Feldern **[Erhöht um]** und **[Zähler]** ein und wählen Sie dann "↓" in **[Ausgaberrichtung]**.
(Erhöht um: Erhöhung pro Zählung
Anzahl: Anzahl der Einträge pro Serie
Wenn Sie zum Beispiel **[Erhöht um]** auf "1" und **[Zählen]** auf "4" einstellen, werden die Etiketten wie folgt serialisiert: P1 P2 P3 P4.)



Um mehrere ausgewählte Bereiche zu serialisieren, aktivieren Sie das Kontrollkästchen **[Erweiterte Serialisierung]**, und geben Sie dann die erforderlichen Elemente an.

10. Tippen Sie auf **[FERTIG]**. Die in Schritt 9 eingestellten Inhalte erscheinen in der Liste **[Datenbank]**.

11. Ziehen Sie den Bereich **[Datenbank]** nach unten und tippen Sie dann auf **[Drucken]**.

12. Nach oben wischen und die Vorschau prüfen.

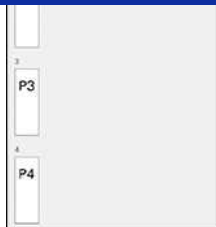

13. Wählen Sie **[DRUCKEN]**.

© 2001-2022 Brother Industries, Ltd. Alle Rechte vorbehalten.

Alle auf Brother-Produkten gezeigten oder in den dazugehörigen Dokumenten bzw. In anderen Materialien erwähnten Marken- und Produktnamen von Firmen sind Warenzeichen oder eingetragene Warenzeichen der entsprechenden Firmen.

Öffnen von LBX-Dateien, die mit P-touch Editor erstellt wurden, in Pro Label Tool

1. Senden Sie die im P-touch Editor erstellten LBX-Dateien per E-Mail an Ihr mobiles Gerät.
2. Wählen Sie auf Ihrem mobilen Gerät Pro Label Tool, um die empfangenen Dateien zu öffnen.
(Sie können Pro Label Tool für [Android™](#) und [iOS](#) hier herunterladen.)

Objektbeschränkungen im Pro Label Tool:

Objekt	Einschränkung
Text Strichcode Kabel Objekt	Wenn Sie Dateien bearbeiten, die mit der Datenbankverbindungsfunktion erstellt wurden, müssen Sie sie in Pro Label Tool erneut verbinden.
Nummerierung	Die in P-touch Editor eingestellte Nummerierung wird zurückgesetzt, wenn Sie ein Objekt in Pro Label Tool bearbeiten.
Datum/Zeit	Nicht editierbar. (Pro Label Tool verwendet die Zeiteinstellung von P-touch Editor.)
Objekt Link	Sie können keine neuen Objektverknüpfungen hinzufügen oder Daten von untergeordneten Objekten bearbeiten. (Pro Label Tool verwendet die im P-touch Editor erstellten Objektverknüpfungen.)
Form (Vieleck/Rechteck) Tabelle Gruppe Rahmen Hintergrund Symbol Bild erstellen Kalender Text anordnen	Nicht editierbar. (Nur Drucken ist möglich.)
Ausschnitt	Die Einstellung der Schnittlinienposition im P-touch Editor ist in Pro Label Tool nicht verfügbar.
Mehrere Blätter	Wenn Ihr in P-touch Editor erstelltes Etikettenlayout mehrere Blätter enthält, ist nur das erste Blatt in Pro Label Tool verfügbar.

© 2001-2022 Brother Industries, Ltd. Alle Rechte vorbehalten.

Alle auf Brother-Produkten gezeigten oder in den dazugehörigen Dokumenten bzw. In anderen Materialien erwähnten Marken- und Produktnamen von Firmen sind Warenzeichen oder eingetragene Warenzeichen der entsprechenden Firmen.

Die aus einer CSV-Datei importierten Daten sind nicht auf dem gedruckten Etikett enthalten.. (Pro Label Tool)



Die Bildschirme können je nach Gerät unterschiedlich sein.

Vergewissern Sie sich, dass Sie in der Dropdown-Liste **[Feld]** für jede der Zeilen, die Sie auf Ihrem gedruckten Etikett einfügen möchten, das entsprechende Element auswählen.

1. Tippen Sie im Bearbeitungsbildschirm auf **[Datenbankdatei verbinden/serialisieren]**.



2. Wählen Sie die CSV-Datei, die Sie importieren möchten.

3. Wenn die erste Zeile Ihrer CSV-Datei eine Kopfzeile ist, wählen Sie **[Erste Zeile als Kopfzeile]** und tippen dann auf **[Weiter]**.

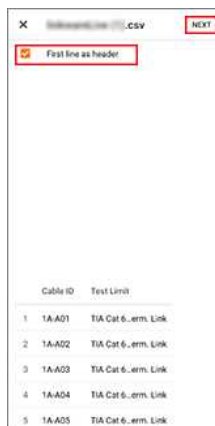

4. Wählen Sie in der Dropdown-Liste **[Feld]** für jede der Zeilen, die Sie auf Ihrem gedruckten Etikett einfügen möchten, das entsprechende Element aus.



5. Tippen Sie auf das Häkchensymbol.

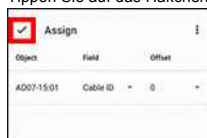

6. Wählen Sie **[DRUCKEN]**.

P-touch Editor stürzt ab, wenn ich die Anwendung auf meinem Mac öffne

P-touch Editor kann abstürzen, wenn auf Ihrem Mac benutzerdefinierte Schriftarten installiert sind.

1. Benutzerdefinierte Schriftarten in der Schriftsammlung / im Font Book deaktivieren.



Benutzerdefinierte Schriftarten werden in der Regel im Ordner **[Benutzer]** in der Schriftsammlung / im Font Book gespeichert. Falls erforderlich, können Sie sie später in der Schriftsammlung / im Font Book aktivieren.

2. Starten Sie P-Touch Editor.
3. Wenn Sie P-touch Editor immer noch nicht öffnen können, gehen Sie zur Schriftsammlung / zum Font Book > **[Datei]** > **[Standardschriftarten wiederherstellen]**.
4. Ihr Mac erstellt automatisch eine Sicherungskopie der benutzerdefinierten Schriftarten und stellt dann die Standardschriftarten wieder her. Starten Sie den P-touch Editor neu.



Weitere Informationen zum Wiederherstellen Ihrer benutzerdefinierten Schriftarten finden Sie in Ihrer Mac- Dokumentation.

© 2001-2022 Brother Industries, Ltd. Alle Rechte vorbehalten.

Alle auf Brother-Produkten gezeigten oder in den dazugehörigen Dokumenten bzw. In anderen Materialien erwähnten Marken- und Produktnamen von Firmen sind Warenzeichen oder eingetragene Warenzeichen der entsprechenden Firmen.





