

Index

Om deze PDF op te slaan, kies 'Opslaan' in het menu 'Bestand'.
 De volgorde van de FAQ's in de Index is niet gelijk aan de volgorde in de hoofdtekst.

Aan de slag

Installatie

Software

- [BRAdmin Professional 3 installeren](#)
- [Waar kan ik het serienummer van mijn Brother-printer vinden?](#)
- [Brother-software installeren op een computer zonder internetverbinding.](#)

Installatie

Algemene installatieprocedures

- [Ik kan een bestand dat is gedownload van de Brother-website ondersteuning niet opslaan \(voor Windows\)](#)
- [De papierinstellingen die op de servercomputer zijn opgegeven, zijn niet van toepassing op de clientcomputer.](#)
- [Vorbereidingen voor het gebruik van de printer.](#)
- [De software installeren](#)
- [Een CA-certificaat installeren](#)
- [Brother-software installeren op een computer zonder internetverbinding.](#)
- [De P-touch installeren](#)
- [Wat is P-touch Library?](#)
- [Hoe installeer ik een tapecassette?](#)

Aansluiten op een computer

USB

- [Hoe sluit ik de printer aan op mijn computer met een USB-kabel?](#)
- [Afdrukken is niet mogelijk. \(USB-verbinding\)](#)

Draadloos netwerk (WLAN)

- [Hoe verbind ik de printer met mijn computer via Wi-Fi®?](#)
- [Hoe kan ik draadloos afdrukken na installatie van de printerdriver? \(voor macOS 10.15 of eerder\)](#)
- [De gegevens van de draadloze verbinding zoeken \(SSID, netwerksleutel en dergelijke\) voor Windows](#)
- [Wat is WPA-PSK/WPA2-PSK, TKIP of AES?](#)
- [Kan ik de printer zo instellen dat de instellingen voor het draadloze netwerk worden ingeschakeld bij het inschakelen van de printer?](#)
- [Belangrijke punten voordat u uw printer configureert voor een draadloos netwerk.](#)
- [Wat is WEP?](#)

Wireless Direct

- [Via een draadloos netwerk afdrukken vanaf een computer \(Wi-Fi Direct modus\)](#)
- [Ik kan geen draadloze verbinding tot stand brengen met Wireless Direct.](#)

Draadloze Ad-hoc-verbindingen

- [Hoe kan ik draadloos afdrukken vanaf een computer in de Ad-hoc-modus?](#)

Aansluiten op een mobiel apparaat

Wi-Fi

- [Hoe breng ik een draadloze verbinding tot stand tussen de printer en mijn mobiele Android™-apparaat?](#)
- [Hoe breng ik een draadloze verbinding tot stand tussen de printer en mijn mobiele apparaat van Apple?](#)
- [Kan ik de printer snel verbinden met mijn mobiele apparaat?](#)

Mobiele applicaties

- [Wat voor mobiele Android™-toepassing kan ik gebruiken?](#)
- [Wat voor mobiele iOS-toepassing kan ik gebruiken?](#)
- [Waarom vraagt deze app aan mij of ik toegang wil toestaan tot de 'interne opslag van het apparaat', tot de 'camera' of tot 'contacten'?](#)

Mobiele app-compatibiliteit

- [Wat voor mobiele Android™-toepassing kan ik gebruiken?](#)
- [Wat voor mobiele iOS-toepassing kan ik gebruiken?](#)

Eenvoudige taken

P-touch Editor (Windows)

Nummering

- [Hoe kan ik de nummeringsfunctie gebruiken? \(P-touch Editor 5.x voor Windows\)](#)

Barcodes

- [Hoe maak ik een label met een streepjescode/QR code? \(P-touch Editor 5.x voor Windows\)](#)
- [Hoe kan ik Excel-gegevens gebruiken om labels af te drukken? \(P-touch Editor 5.x voor Windows\)](#)
- [Een streepjescode maken op basis van twee gegevensvelden \(P-touch Editor 5.x voor Windows\)](#)
- [Kan ik de tekens van een streepjescode groter maken? \(P-touch Editor 5.x voor Windows\)](#)
- [Wat zijn de definities van elk veld in de streepjescode-instellingen? \(P-touch Editor 5.x voor Windows\)](#)
- [Zodra u een streepjescode maakt met P-touch Editor voor Windows, wordt de eigenlijke code niet weergegeven onder de streepjes.](#)

Lay-out

- [Een adreslabel maken met de invoegtoepassing voor Microsoft Word en de tekst opmaken \(P-touch Editor 5.x voor Windows\)](#)
- [Hoe kan ik meerdere exemplaren van een label afdrukken? \(P-touch Editor 5.x voor Windows\)](#)
- [Hoe kan ik verticale en horizontale tekens combineren op een label? \(P-touch Editor 5.x voor Windows\)](#)
- [Hoe krijg ik verticale tekst? \(P-touch Editor 5.x voor Windows\)](#)
- [Hoe maak ik een ID-label met behulp van een sjabloon? \(P-touch Editor 5.x voor Windows\)](#)
- [Hoe maak ik een label met een tabel? \(P-touch Editor 5.x voor Windows\)](#)
- [Hoe kan ik de ingevoegde afbeelding afdrukken met behoud van het oorspronkelijke formaat? \(P-touch Editor 5.x voor Windows\)](#)
- [Hoe kan ik een lay-outstijl die ik heb gemaakt, opslaan? \(P-touch Editor 5.x voor Windows\)](#)
- [Hoe kan ik naamkaartjes maken door de velden 'Voornaam' en 'Achternaam' samen te voegen? \(P-touch Editor 5.x voor Windows\)](#)
- [Hoe kan ik alleen bepaalde gegevens \(cellen\) uit een rij van een Excel-werkblad selecteren? Ik wil niet alle gegevens gebruiken op het label. \(P-touch Editor 5.x voor Windows\)](#)
- [Een adreslabel maken met de functie voor invoegtoepassingen met Microsoft Outlook \(P-touch Editor 5.x voor Windows\)](#)
- [Hoe kan ik een adreslabel maken? \(P-touch Editor 5.x voor Windows\)](#)
- [Aan elk label een nieuwe afbeelding toevoegen bij gebruik van een database. \(P-touch Editor 5.x voor Windows\)](#)

- [Hoe kan ik een breed label maken door een label op te splitsen \(label groter maken en afdrukken op twee of meer labels\)? \(P-touch Editor 5.x voor Windows\)](#)
- [Hoe kan ik de label lengte automatisch aanpassen op basis van de hoeveelheid tekst? \(P-touch Editor 5.x voor Windows\)](#)

Invoegtoepassingen

- [Een adreslabel maken met de invoegtoepassing voor Microsoft Word en de tekst opmaken \(P-touch Editor 5.x voor Windows\)](#)
- [Wanneer ik de invoegtoepassing voor Excel gebruik, wordt steeds opnieuw de standaardopmaak gebruikt zodra mijn label is afgedrukt. \(P-touch Editor 5.x voor Windows\)](#)
- [Hoe kan ik alleen bepaalde gegevens \(cellen\) uit een rij van een Excel-werkblad selecteren? Ik wil niet alle gegevens gebruiken op het label. \(P-touch Editor 5.x voor Windows\)](#)
- [Een adreslabel maken met de functie voor invoegtoepassingen met Microsoft Outlook \(P-touch Editor 5.x voor Windows\)](#)
- [Ik kan de invoegtoepassing niet registreren in een 64-bits versie van Microsoft Office 2010/ 2013/ 2016 \(P-touch Editor 5.x voor Windows\).](#)
- [Wat kan ik doen met de functie voor invoegtoepassingen in Microsoft applicatie \(P-touch Editor 5.x voor Windows\)](#)

Sjablonen

- [Hoe kan ik Excel- gegevens gebruiken om labels af te drukken? \(P-touch Editor 5.x voor Windows\)](#)
- [Een ID-label maken met behulp van een sjabloon \(P-touch Editor 5.x voor Windows\)](#)
- [Hoe maak ik een ID-label met behulp van een sjabloon? \(P-touch Editor 5.x voor Windows\)](#)

Afdrukken

- [Hoe kan ik Excel- gegevens gebruiken om labels af te drukken? \(P-touch Editor 5.x voor Windows\)](#)
- [Hoe kan ik een Excel/Access bestand openen met de databasefunctie? \(P-touch Editor 5.x voor Windows\)](#)
- [Hoe kan ik tekst uit Microsoft® Excel toevoegen aan een labellijst? \(P-touch Editor 5.x voor Windows\)](#)
- [Hoe kan ik alleen bepaalde gegevens \(cellen\) uit een rij van een Excel-werkblad selecteren? Ik wil niet alle gegevens gebruiken op het label. \(P-touch Editor 5.x voor Windows\)](#)
- [Aan elk label een nieuwe afbeelding toevoegen bij gebruik van een database. \(P-touch Editor 5.x voor Windows\)](#)
- [Wat voor afbeeldingen kunnen worden ingevoegd en afgedrukt? \(P-touch Editor 5.x voor Windows\)](#)
- [Hoe voorkom ik de linkermarge \(van ongeveer 2,5 cm\) die steeds wordt geproduceerd voordat een label wordt afgedrukt? \(P-touch Editor 5.x\)](#)
- [De printer stopt tijdens het afdrukken of de tape wordt midden in de tekst afgesneden.](#)

De software gebruiken

- [Hoe sla ik de printerinstellingen op in een bestand? \(P-touch Editor 5.x voor Windows\)](#)
- [Hoe werk ik P-touch Editor bij?](#)
- [Hoe kan ik meerdere exemplaren van een label afdrukken? \(P-touch Editor 5.x voor Windows\)](#)
- [Hoe gebruik ik het hulpprogramma voor schermopnamen? \(P-touch Editor 5.x voor Windows\)](#)
- [Hoe kan ik een lay-outstijl die ik heb gemaakt, opslaan? \(P-touch Editor 5.x voor Windows\)](#)
- [Hoe kan ik een adreslabel maken? \(P-touch Editor 5.x voor Windows\)](#)
- [Wat voor afbeeldingen kunnen worden ingevoegd en afgedrukt? \(P-touch Editor 5.x voor Windows\)](#)
- [Zijn gegevens die met andere toepassingen zijn gemaakt compatibel met P-touch Editor 5.x en kunnen deze gegevens worden bewerkt? \(P-touch Editor 5.x voor Windows\)](#)
- [Wat is de labellijst? \(P-touch Editor 5.x voor Windows\)](#)

Database

- [Hoe kan ik Excel- gegevens gebruiken om labels af te drukken? \(P-touch Editor 5.x voor Windows\)](#)
- [Hoe kan ik een Excel/Access bestand openen met de databasefunctie? \(P-touch Editor 5.x voor Windows\)](#)
- [Hoe kan ik tekst uit Microsoft® Excel toevoegen aan een labellijst? \(P-touch Editor 5.x voor Windows\)](#)
- [Hoe kan ik naamkaartjes maken door de velden 'Voornaam' en 'Achternaam' samen te voegen? \(P-touch Editor 5.x voor Windows\)](#)
- [Hoe kan ik alleen bepaalde gegevens \(cellen\) uit een rij van een Excel-werkblad selecteren? Ik wil niet alle gegevens gebruiken op het label. \(P-touch Editor 5.x voor Windows\)](#)
- [Een streepjescode maken op basis van twee gegevensvelden \(P-touch Editor 5.x voor Windows\)](#)
- [Aan elk label een nieuwe afbeelding toevoegen bij gebruik van een database. \(P-touch Editor 5.x voor Windows\)](#)
- [Zijn gegevens die met andere toepassingen zijn gemaakt compatibel met P-touch Editor 5.x en kunnen deze gegevens worden bewerkt? \(P-touch Editor 5.x voor Windows\)](#)

P-touch Editor (Mac)

Nummering

- [Hoe kan ik opeenvolgende nummering gebruiken? \(P-touch Editor 5.1 voor Mac\)](#)

Barcodes

- [Een label maken dat een streepjescode/QR-code bevat \(P-touch Editor 5.2 of hoger voor Mac\)](#)
- [Hoe maak ik een label met een streepjescode/QR code? \(P-touch Editor 5.1 voor Mac\)](#)

Lay-out

- [Hoe kan ik verticale labels maken? \(P-touch Editor 5.1 voor Mac\)](#)

Sjablonen

- [Hoe gebruik ik een sjabloon? \(P-touch Editor 5.1 voor Mac\)](#)

Afdrukken

- [Ik kan mijn printer niet selecteren in P-touch Editor. \(Voor macOS 10.13 of hoger\)](#)

De software gebruiken

- [Waar kan ik de laatste versie P-touch Editor voor Mac downloaden?](#)
- [Ik wil weten hoe ik P-touch Editor moet gebruiken \(P-touch Editor 5.1 voor Mac\).](#)
- [Hoe kan ik verticale labels maken? \(P-touch Editor 5.1 voor Mac\)](#)
- [Hoe kan ik de maateenheid \(mm of inch\) wijzigen? \(P-touch Editor 5.1 voor Mac\)](#)

Afdrukken

Afdrukkwaliteit / afdrukinstellingen

- [Kan ik een label afdrukken met een hoge resolutie?](#)
- [Hoe werkt de cassette voor het reinigen van de printkop?](#)
- [Welke afdrukmodi zijn beschikbaar?](#)
- [Welke opties zijn beschikbaar voor het invoeren en afsnijden van labels?](#)

Gedistribueerd afdrukken (alleen Windows)

- [Hoe kan ik labels afdrukken verspreid over meerdere printers?](#)

Tapemarges verkleinen

- [Hoe druk ik mijn labels af met een zo klein mogelijke marge aan het begin of eind van mijn label? \(iPrint&Label\)](#)
- [Hoe voorkom ik de linkermarge \(van ongeveer 2,5 cm\) die steeds wordt geproduceerd voordat een label wordt afgedrukt? \(P-touch Editor 5.x\)](#)
- [Hoe druk ik mijn labels af met een zo klein mogelijke marge aan het begin of eind van mijn label? \(P-touch Editor Lite\)](#)
- [Kan worden voorkomen dat voor elk label een stuk tape wordt afgesneden? \(P-touch Editor Lite\)](#)

Lay-out

- [Hoe kan ik een breed label maken door een label op te splitsen \(label groter maken en afdrukken op twee of meer labels\)? \(P-touch Editor 5.x voor](#)

[Windows](#))

Apps voor mobiele apparaten

Brother iPrint&Label

- [Waar kan ik Brother iPrint&Label downloaden?](#)
- [Hoe kan ik afdrukken in de instelling "Portrait"?](#) (iPrint&Label)
- [Hoe maak ik een label met een streepjescode?](#) (iPrint&Label)
- [Hoe druk ik mijn labels af met een zo klein mogelijke marge aan het begin of eind van mijn label?](#) (iPrint&Label)
- [Welke labelprinters zijn compatibel met iPrint&Label?](#)
- [Kan ik een label met datum en tijd maken?](#) (iPrint&Label)
- [Kan ik de instellingen voor streepjescodes, zoals de grootte van de streepjescode, wijzigen?](#) (iPrint&Label)
- [Kan ik het protocol voor streepjescodes in de sjablonen wijzigen?](#) (iPrint&Label)
- [Waarom zijn er meer labelsjablonen beschikbaar met het apparaat online dan met het apparaat offline?](#) (iPrint&Label)
- [Kan ik doorgaan met afdrukken als ik word gebeld of ge-sms't tijdens het afdrukken?](#) (iPrint&Label)
- [Kan ik iPrint&Label gebruiken met printers van andere bedrijven?](#)
- [Kan ik de app gebruiken op mijn iPad?](#) (iPrint&Label)

Pro Label Tool

- [De gegevens die uit een CSV-bestand zijn geïmporteerd, worden niet op het afgedrukte label vermeld.](#) (Pro Label Tool)
- [Open LBX-bestanden die zijn gemaakt in P-touch Editor in Pro Label Tool](#)
- [Het maken van labels met een serienummer](#) (Pro Label Tool)

Netwerk

Netwerkinstellingen

- [De netwerkinstellingen \(IP-adres, subnetmasker en gateway\) van de printer wijzigen met het hulpprogramma BRAdmin Light](#)
- [De printer delen in Windows 7 \(gedeelde printer\)](#)
- [Waar kan ik de IP-adres van de computer en dat van de printer vinden?](#)
- [Hoe schakel ik het bekendmaken van de printer bij AirPrint-compatibele apparaten uit?](#)
- [Hoe kan ik draadloos afdrukken na installatie van de printerdriver? \(voor macOS 10.15 of eerder\)](#)
- [Hoe breng ik een draadloze verbinding tot stand tussen de printer en mijn mobiele apparaat van Apple?](#)
- [De gegevens van de draadloze verbinding zoeken \(SSID, netwerksleutel en dergelijke\) voor Windows](#)
- [Kan ik de printer snel verbinden met mijn mobiele apparaat?](#)
- [Waar kan ik de netwerkinstellingen van de printer vinden, zoals het IP-adres?](#)
- [De gegevens van de draadloze verbinding zoeken \(SSID, netwerksleutel en dergelijke\) voor Mac OS X 10.7 of hoger](#)

Netwerkttermologie

- [Wat is WPA-PSK/WPA2-PSK, TKIP of AES?](#)
- [Wat is WEP?](#)

Software

Printerdriver

- [Registeregegevens en bestanden die met de printerdriver verband houden, verwijderen.](#)
- [Hoe verwijder ik de printerdriver?](#)

Firmware

- [Hoe werk ik de firmware bij?](#)

P-touch Update Software

- [Wat is P-touch Update Software ?](#)

Printer Setting Tool

- [Printer Setting Tool gebruiken \(voor Windows\)](#)
- [Waar kan ik de IP-adres van de computer en dat van de printer vinden?](#)
- [Communication settings gebruiken \(voor Windows\)](#)
- [Device settings \(Apparaatinstellingen\) gebruiken](#)
- [Kan ik het verbruikslogboek van de printer controleren?](#)
- [Kan ik de printer zo instellen dat de instellingen voor het draadloze netwerk worden ingeschakeld bij het inschakelen van de printer?](#)
- [Waar kan ik de netwerkinstellingen van de printer vinden, zoals het IP-adres?](#)
- [Kan ik wijzigingen in de apparaatinstellingen doorgeven aan een andere printer?](#)

Wizard draadloze installatie (alleen Mac)

- [Hoe kan ik draadloos afdrukken na installatie van de printerdriver? \(voor macOS 10.15 of eerder\)](#)

P-touch Editor Lite

- [Een label maken met P-touch Editor Lite](#)
- [Ik kan P-touch Editor Lite niet gebruiken \(Voor macOS 10.15 of hoger\)](#)
- [De printer stopt tijdens het afdrukken of de tape wordt midden in de tekst afgesneden.](#)
- [Hoe druk ik mijn labels af met een zo klein mogelijke marge aan het begin of eind van mijn label?](#) (P-touch Editor Lite)
- [Kan worden voorkomen dat voor elk label een stuk tape wordt afgesneden?](#) (P-touch Editor Lite)
- [Hoe kan ik de nummeringsfunctie gebruiken?](#) (P-touch Editor Lite)
- [Hoe kan ik objecten draaien?](#) (P-touch Editor Lite)
- [Hoe maak ik een gemengd label met 1 rij / 2 rijen en een symbool?](#) (P-touch Editor Lite)
- [Hoe kies ik mm of inch?](#) (P-touch Editor Lite)

P-touch Library

- [P-touch Library gebruiken](#)
- [Wat is P-touch Library?](#)

BRAdmin Light

- [De netwerkinstellingen \(IP-adres, subnetmasker en gateway\) van de printer wijzigen met het hulpprogramma BRAdmin Light](#)

AirPrint

- [Hoe schakel ik het bekendmaken van de printer bij AirPrint-compatibele apparaten uit?](#)

Apparaat

Reset procedure

- [Hoe kan ik de printer resetten?](#)

Printerinstellingen afdrukken

- [Waar kan ik de IP-adres van de computer en dat van de printer vinden?](#)
- [Kan ik de printerinstellingen afdrukken?](#)
- [Kan ik het verbruikslogboek van de printer controleren?](#)
- [Waar kan ik de netwerkinstellingen van de printer vinden, zoals het IP-adres?](#)
- [Wanneer ik de printergegevens wil afdrukken, knippert het rode lampje zonder dat het afdrukken begint.](#)

Uw Brother-apparaat beheren met een webbrowser

- [Bij gebruik van Beheer via een webbrowser](#)
- [Een CA-certificaat installeren](#)

Printer Setting Tool

- [Printer Setting Tool gebruiken \(voor Windows\)](#)
- [Communication settings gebruiken \(voor Windows\)](#)
- [Device settings \(Apparaatinstellingen\) gebruiken](#)
- [Kan ik wijzigingen in de apparaatinstellingen doorgeven aan een andere printer?](#)

Voeding

- [Welke merken oplaadbare Ni-MH-batterijen beveelt u aan?](#)
- [Netvoeding](#)

Bediening

- [De printer stopt tijdens het afdrukken of de tape wordt midden in de tekst afgesneden.](#)
- [Kan ik de printer zo instellen dat de instellingen voor het draadloze netwerk worden ingeschakeld bij het inschakelen van de printer?](#)

Besturingssysteem

Mac

- [Het venster Apparaten en printers openen](#)
- [Hoe u uw besturingssysteem \(OS\) voor Windows of Mac kunt identificeren.](#)
- [P-touch Utility gebruiken \(voor Mac\)](#)
- [De software installeren](#)
- [De gegevens van de draadloze verbinding zoeken \(SSID, netwerksleutel en dergelijke\) voor Mac OS X 10.7 of hoger](#)

Windows

- [Mijn afgedrukte documenten zijn onvolledig of er verschijnt een blauw scherm bij afdrukken na een Windows 10-update \(maart 2021\)](#)
- [Ik kan een bestand dat is gedownload van de Brother-website ondersteuning niet opslaan \(voor Windows\)](#)
- [Het venster Apparaten en printers openen](#)
- [Hoe u uw besturingssysteem \(OS\) voor Windows of Mac kunt identificeren.](#)
- [Hoe u de P-touch Editor kan verwijderen \(P-touch Editor 5.x voor Windows\)](#)
- [De software installeren](#)

Mobiele apparaten (Apple / Android, enz.)

- [Wanneer de NFC-lezer van mijn Android™-apparaat tegen het NFC-logo op de P-touch wordt gehouden, wordt het apparaat wel herkend, maar is er toch geen verbinding met de P-touch mogelijk.](#)
- [Ik heb mijn Android™-apparaat tegen mijn P-touch gehouden om de NFC-functie te kunnen gebruiken, maar de P-touch werd niet herkend.](#)

Onderhoud

Apparaat onderhoud

- [Hoe werkt de cassette voor het reinigen van de printkop?](#)

Installatie

Software

- [Ik kan een bestand dat is gedownload van de Brother-website ondersteuning niet opslaan \(voor Windows\)](#)
- [Waar kan ik de laatste versie P-touch Editor voor Mac downloaden?](#)
- [Waar kan ik het serienummer van mijn Brother-printer vinden?](#)
- [De software installeren](#)

Oplossen van problemen

Software

Printerdriver

- [Ik kan de printerdriver en P-touch Editor 5.x. niet installeren. P-touch Editor Lite is geopend.](#)
- [Ik kan de printerdriver niet installeren, want de installatie stopt zodra ik de printer aansluit op mijn computer.](#)
- [P-touch Editor zegt dat er 'geen printerdriver is geïnstalleerd voor deze toepassing'. \(voor Windows 10\)](#)
- [Bij het afdrukken vanuit een toepassing werkt de instelling voor 'sorteren' van die toepassing niet goed.](#)

Printer Setting Tool

- [Het groene Wi-Fi-lampje brandt, maar de printer kan niet via een draadloos netwerk communiceren met andere apparaten.](#)
- [Ik kan geen draadloze verbinding tot stand brengen met Wireless Direct.](#)

P-touch Editor Lite

- [Het dialoogvenster van P-touch Editor Lite wordt niet weergegeven wanneer ik mijn P-touch aansluit op de computer.](#)
- [Ik kan de printerdriver en P-touch Editor 5.x. niet installeren. P-touch Editor Lite is geopend.](#)
- [De printer stopt tijdens het afdrukken of de tape wordt midden in de tekst afgesneden.](#)

P-touch Editor (Windows)

Afdrukkwaliteit

- [Sommige delen van het label worden niet afgedrukt. \(P-touch Editor 5.x voor Windows\)](#)
- [Mijn label wordt afgedrukt in spiegelbeeld. Hoe schakel ik de optie Spiegelen in / uit? \(P-touch Editor 5.x voor Windows\)](#)

Media

- [De tapebreedte kan niet worden geselecteerd. Alleen standaardpapierformaten kunnen worden geselecteerd. \(P-touch Editor 5.x voor Windows\)](#)
- [De tapekleur wordt niet herkend. Wanneer ik een tapecassette in de printer plaats, krijg ik de foutmelding dat de 'tapekleur niet wordt herkend'.](#)

Databases

- [Wanneer ik de databasefunctie wil gebruiken, krijg ik de foutmelding 'Code=800401f9 Msg: Error in the DLL Source: ADODB. Connection Description'. Wat moet ik doen?](#)

Invoegtoepassingen

- [Hoe kan ik tekst uit Microsoft® Excel toevoegen aan een labellijst? \(P-touch Editor 5.x voor Windows\)](#)
- [De tekstopmaak van de functie voor invoegtoepassingen is anders dan de oorspronkelijke gegevens. Hoe komt dat? \(P-touch Editor 5.x voor Windows\)](#)
- [De P-touch-invoegtoepassing is geregistreerd in Microsoft Word, maar het P-touch-pictogram of 'Brother P-touch' in het menu Extra wordt niet weergegeven. \(P-touch Editor 5.x voor Windows\)](#)
- [De P-touch-invoegtoepassing is geregistreerd in Microsoft Word of Excel, maar kan niet worden gebruikt. \(P-touch Editor 5.x voor Windows\)](#)
- [Ik kan de invoegtoepassing niet registreren in een 64-bits versie van Microsoft Office 2010/ 2013/ 2016 \(P-touch Editor 5.x voor Windows\).](#)
- [P-touch Editor crasht af en toe. \(Voor gebruikers van Office 2013 of 2016\)](#)

Barcodes

- [Zodra u een streepjescode maakt met P-touch Editor voor Windows, wordt de eigenlijke code niet weergegeven onder de streepjes.](#)

Foutmeldingen

- [Ik kan niet afdrukken met een HSe-cassette.](#)

- Ik krijg de melding dat 'OneDrive niet kan worden geopend' en ik kan geen bestanden openen of opslaan. (P-touch Editor 5.1/5.2 voor Windows)

Bediening

- [Mijn label wordt afgedrukt in spiegelbeeld. Hoe schakel ik de optie Spiegelen in / uit?](#) (P-touch Editor 5.x voor Windows)
- [Kan ik mijn labelgegevens automatisch opslaan of beheren?](#) (P-touch Editor 5.x voor Windows)
- [Wanneer er meer tekst wordt toegevoegd, worden de tekens automatisch verkleind.](#) (P-touch Editor 5.x voor Windows)
- [Ik kan de naam van mijn printer niet selecteren in de keuzelijst 'Printer overeenkomend met toepassing' van het dialoogvenster 'Printerinstelling'.](#) (P-touch Editor 5.x voor Windows).
- [De afdrukdatum/-tijd wordt niet afgedrukt.](#) (P-touch Editor 5.x voor Windows)
- [Ik krijg de melding dat 'OneDrive niet kan worden geopend' en ik kan geen bestanden openen of opslaan.](#) (P-touch Editor 5.1/5.2 voor Windows)
- [De printer stopt tijdens het afdrukken of de tape wordt midden in de tekst afgesneden.](#)
- [P-touch Editor crasht af en toe.](#) (Voor gebruikers van Office 2013 of 2016)

Kan niet afdrukken

- [Ik kan niet afdrukken met een HSe-cassette.](#)

P-touch Editor (Mac)

Bediening

- [Ik kan sommige knoppen of functies in P-touch Editor of de printerdriver niet gebruiken.](#) (Voor macOS 10.15.x)
- [Ik kan mijn printer niet selecteren in P-touch Editor.](#) (Voor macOS 10.13 of hoger)
- [Waar kan ik de laatste versie P-touch Editor voor Mac downloaden?](#)
- [P-touch Editor loopt vast wanneer ik deze open op mijn Mac.](#)
- [Ik kan mijn printer niet selecteren in P-touch Editor.](#) (P-touch Editor 5.x voor Mac)
- [Wanneer ik gegevens uit een CSV-bestand wil laden in P-touch Editor voor Macintosh, worden de tekens in de gegevens vervormd.](#)

Kan niet afdrukken

- [Ik kan sommige knoppen of functies in P-touch Editor of de printerdriver niet gebruiken.](#) (Voor macOS 10.15.x)
- [Ik kan mijn printer niet selecteren in P-touch Editor.](#) (Voor macOS 10.13 of hoger)
- [Afdrukken niet mogelijk.](#) (P-touch Editor 5.3 voor Mac)

Afdrukkwaliteit

- [Wanneer ik gegevens uit een CSV-bestand wil laden in P-touch Editor voor Macintosh, worden de tekens in de gegevens vervormd.](#)

Databases

- [Kan geen gegevens uit een database invoegen in een streepjescode.](#) (P-touch Editor 5.2 of hoger voor Mac)
- [Wanneer ik gegevens uit een CSV-bestand wil laden in P-touch Editor voor Macintosh, worden de tekens in de gegevens vervormd.](#)

Foutmeldingen / LED-indicaties

Foutmeldingen op het display van het apparaat

- [Ik kan niet afdrukken met een HSe-cassette.](#)

LED-indicaties

- [Ik kan niet afdrukken met een HSe-cassette.](#)
- [Wat betekenen de lampjes?](#)
- [Het groene Wi-Fi-lampje brandt, maar de printer kan niet via een draadloos netwerk communiceren met andere apparaten.](#)
- [Wanneer ik de printergegevens wil afdrukken, knippert het rode lampje zonder dat het afdrukken begint.](#)

Foutmeldingen op het scherm van uw computer

- [Ik kan niet afdrukken met een HSe-cassette.](#)
- [Tijdens het afdrukken krijg ik de foutmelding dat er een 'communicatiefout is opgetreden en dat communicatie met het apparaat niet mogelijk is'. Hoe los ik dit op? \(iPrint&Label\)](#)
- [Wanneer ik de databasefunctie wil gebruiken, krijg ik de foutmelding 'Code=800401f9 Msg: Error in the DLL Source: ADODB. Connection Description'. Wat moet ik doen?](#)
- [P-touch Editor zegt dat er 'geen printerdriver is geïnstalleerd voor deze toepassing'. \(voor Windows 10\)](#)
- [De tapekleur wordt niet herkend. Wanneer ik een tapecassette in de printer plaats, krijg ik de foutmelding dat de 'tapekleur niet wordt herkend'.](#)
- [Wanneer ik de driver wil installeren, krijg ik de melding 'Setup start error code 2' \(ook wel 'code 193', 'code 216' of 'code 267'\). Wat moet ik doen?](#)

Apps voor mobiele apparaten

Brother iPrint&Label

- [Slechte afdrukkwaliteit bij het afdrukken op smalle tape.](#) (iPrint&Label)
- [Tijdens het afdrukken krijg ik de foutmelding dat er een 'communicatiefout is opgetreden en dat communicatie met het apparaat niet mogelijk is'. Hoe los ik dit op? \(iPrint&Label\)](#)
- [Wanneer ik apparaten zoek met Mobile Cable Label Tool of Brother iPrint&Label of Mac, wordt de printer niet gedetecteerd.](#)
- [Nadat de P-touch en mijn Android™-apparaat verbinding hadden gemaakt, heb ik op mijn apparaat op \[Afdrukken\] gedrukt. Maar de P-touch wilde niet afdrukken.](#)
- [Wanneer ik iPrint&Label start, wordt op mijn Android™-apparaat weergegeven dat de printer niet is verbonden.](#)
- [Ik kan mijn Brother-apparaat niet vinden in mijn draadloze netwerk verbinding.](#) (iPrint&Label)

P-touch Design&Print

- [De printer stopt tijdens het afdrukken of de tape wordt midden in de tekst afgesneden.](#)

Pro Label Tool

- [Ik kan niet afdrukken met een HSe-cassette.](#)
- [De gegevens die uit een CSV-bestand zijn geïmporteerd, worden niet op het afgedrukte label vermeld.](#) (Pro Label Tool)

Aansluiten op een computer

Installatiefouten

- [De papierinstellingen die op de servercomputer zijn opgegeven, zijn niet van toepassing op de clientcomputer.](#)
- [Ik kan de printerdriver en P-touch Editor 5.x niet installeren. P-touch Editor Lite is geopend.](#)
- [Ik kan de printerdriver niet installeren, want de installatie stopt zodra ik de printer aansluit op mijn computer.](#)
- [P-touch Editor zegt dat er 'geen printerdriver is geïnstalleerd voor deze toepassing'. \(voor Windows 10\)](#)
- [Ik kan het 'Compleet pakket software' niet installeren dat wordt weergegeven in 'Drivers&Editor Tool' in MacOS 10.13/ 10.12](#)
- [Ik probeer de printerdriver te installeren via een USB-hub. Het dialoogvenster "De voorbereidingen voor de setup zijn voltooid." wordt weergegeven en de P-touch is aangesloten, maar de installatie gaat niet verder.](#)
- [Wanneer ik de driver wil installeren, krijg ik de melding 'Setup start error code 2' \(ook wel 'code 193', 'code 216' of 'code 267'\). Wat moet ik doen?](#)

Kan niet afdrukken

- [Afdrukken is niet mogelijk.](#) (USB-verbinding)
- [Afdrukken niet mogelijk.](#) (P-touch Editor 5.3 voor Mac)
- [Ik kan ineens niet meer afdrukken, terwijl dit enige tijd geleden wel mogelijk was.](#)

Wifi

- [Het groene Wi-Fi-lampje brandt, maar de printer kan niet via een draadloos netwerk communiceren met andere apparaten.](#)
- [Ik kan geen draadloze verbinding tot stand brengen met Wireless Direct.](#)

- Ik kan mijn apparaat niet verbinden met het draadloze netwerk.

Netwerkinstellingen

- Ik kan geen draadloze verbinding tot stand brengen met Wireless Direct.
- Ik kan mijn apparaat niet verbinden met het draadloze netwerk.

Aansluiten op een mobiel apparaat

Wifi

- Wanneer de NFC-lezer van mijn Android™-apparaat tegen het NFC-logo op de P-touch wordt gehouden, wordt het apparaat wel herkend, maar is er toch geen verbinding met de P-touch mogelijk.
- Het groene Wi-Fi-lampje brandt, maar de printer kan niet via een draadloos netwerk communiceren met andere apparaten.
- Ik kan geen draadloze verbinding tot stand brengen met Wireless Direct.
- Ik heb mijn Android™-apparaat tegen mijn P-touch gehouden om de NFC-functie te kunnen gebruiken, maar de P-touch werd niet herkend.

Afdrukken

Kan niet afdrukken

- Ik kan niet afdrukken met een HSe-cassette.
- Ik kan sommige knoppen of functies in P-touch Editor of de printerdriver niet gebruiken. (Voor macOS 10.15.x)
- Mijn afgedrukte documenten zijn onvolledig of er verschijnt een blauw scherm bij afdrukken na een Windows 10-update (maart 2021)
- Ik heb meerdere printers van hetzelfde model aangesloten op één computer, maar ik kan maar met een van die printers afdrukken.
- Afdrukken is niet mogelijk. (USB-verbinding)
- Afdrukken niet mogelijk. (P-touch Editor 5.3 voor Mac)
- Ik kan de naam van mijn printer niet selecteren in de keuzelijst 'Printer overeenkomend met toepassing' van het dialoogvenster 'Printerinstelling' (P-touch Editor 5.x voor Windows).
- De printer stopt tijdens het afdrukken of de tape wordt midden in de tekst afgesneden.
- Nadat de P-touch en mijn Android™-apparaat verbinding hadden gemaakt, heb ik op mijn apparaat op [Afdrukken] gedrukt. Maar de P-touch wilde niet afdrukken.
- Wanneer ik de printergegevens wil afdrukken, knippert het rode lampje zonder dat het afdrukken begint.
- Ik kan ineens niet meer afdrukken, terwijl dit enige tijd geleden wel mogelijk was.

Afdrukkwaliteit / afdrukinstellingen

- Ik kan sommige knoppen of functies in P-touch Editor of de printerdriver niet gebruiken. (Voor macOS 10.15.x)
- Mijn afgedrukte documenten zijn onvolledig of er verschijnt een blauw scherm bij afdrukken na een Windows 10-update (maart 2021)
- Slechte afdrukkwaliteit bij het afdrukken op smalle tape. (iPrint&Label)
- Sommige delen van het label worden niet afgedrukt. (P-touch Editor 5.x voor Windows)
- De tape is vastgelopen in het apparaat of de boven- en onderlaag van de gelamineerde tape zitten niet goed op elkaar.
- Bij het afdrukken vanuit een toepassing werkt de instelling voor 'sorteren' van die toepassing niet goed.
- Waarom loopt er een horizontale blanco streep door de tekst op mijn label?
- Ik krijg half afgeknipte labels, terwijl de optie daarvoor helemaal niet is geselecteerd.

Tapemarges verkleinen

- Hoe druk ik mijn labels af met een zo klein mogelijke marge aan het begin of eind van mijn label? (iPrint&Label)
- Hoe voorkom ik de linkermarge (van ongeveer 2,5 cm) die steeds wordt geproduceerd voordat een label wordt afgedrukt? (P-touch Editor 5.x)
- Hoe druk ik mijn labels af met een zo klein mogelijke marge aan het begin of eind van mijn label? (P-touch Editor Lite)
- Kan worden voorkomen dat voor elk label een stuk tape wordt afgesneden? (P-touch Editor Lite)

Lay-out

- Het afgedrukte label is korter of langer dan de concrete labelgegevens.
- Mijn label wordt afgedrukt in spiegelbeeld. Hoe schakel ik de optie Spiegelen in / uit? (P-touch Editor 5.x voor Windows)
- Wanneer er meer tekst wordt toegevoegd, worden de tekens automatisch verkleind. (P-touch Editor 5.x voor Windows)
- De afdrukdatum/-tijd wordt niet afgedrukt. (P-touch Editor 5.x voor Windows)

Kan niet snijden

- Tape wordt niet goed afgesneden.

Papier/Tape/Label storing

- Het inktlint (zwart) zit vast tussen de tapelagen en de tape komt nu buiten het apparaat, de tape kan nu niet worden gebruikt.
- De tape is vastgelopen in de printer.
- De tape is vastgelopen in het apparaat of de boven- en onderlaag van de gelamineerde tape zitten niet goed op elkaar.

De-installatie

Printerdriver

- Registergegevens en bestanden die met de printerdriver verband houden, verwijderen.
- Hoe verwijder ik de printerdriver?
- Ik probeer de printerdriver te installeren via een USB-hub. Het dialoogvenster "De voorbereidingen voor de setup zijn voltooid." wordt weergegeven en de P-touch is aangesloten, maar de installatie gaat niet verder.

P-touch Editor

- Hoe u de P-touch Editor kan verwijderen (P-touch Editor 5.x voor Windows)

Apparaat

Apparaat

- Waar kan ik het serienummer van mijn Brother-printer vinden?
- Wanneer de NFC-lezer van mijn Android™-apparaat tegen het NFC-logo op de P-touch wordt gehouden, wordt het apparaat wel herkend, maar is er toch geen verbinding met de P-touch mogelijk.
- Tape wordt niet goed afgesneden.
- Het inktlint (zwart) zit vast tussen de tapelagen en de tape komt nu buiten het apparaat, de tape kan nu niet worden gebruikt.
- De tape is vastgelopen in de printer.
- Ik krijg half afgeknipte labels, terwijl de optie daarvoor helemaal niet is geselecteerd.
- Ik heb mijn Android™-apparaat tegen mijn P-touch gehouden om de NFC-functie te kunnen gebruiken, maar de P-touch werd niet herkend.

Voeding

- Welke merken oplaadbare Ni-MH-batterijen beveelt u aan?

Reset procedure

- Hoe kan ik de printer resetten?

Bediening

- De tapebreedte kan niet worden geselecteerd. Alleen standaardpapierformaten kunnen worden geselecteerd. (P-touch Editor 5.x voor Windows)
- De printer stopt tijdens het afdrukken of de tape wordt midden in de tekst afgesneden.

Besturingssysteem

Mac

- Ik kan mijn printer niet selecteren in P-touch Editor. (Voor macOS 10.13 of hoger)

- [P-touch Editor loopt vast wanneer ik deze open op mijn Mac.](#)
- [Wanneer ik apparaten zoek met Mobile Cable Label Tool of Brother iPrint&Label of Mac, wordt de printer niet gedetecteerd.](#)

Windows

- [Mijn afgedrukte documenten zijn onvolledig of er verschijnt een blauw scherm bij afdrukken na een Windows 10-update \(maart 2021\)](#)

Mobiele apparaten (Apple/Android etc.)

- [Wanneer ik apparaten zoek met Mobile Cable Label Tool of Brother iPrint&Label of Mac, wordt de printer niet gedetecteerd.](#)
- [Waarom vraagt deze app aan mij of ik toegang wil toestaan tot de 'interne opslag van het apparaat', tot de 'camera' of tot 'contacten'?](#)

Installatie

Software

- [Waar kan ik de laatste versie P-touch Editor voor Mac downloaden?](#)
- [De software installeren](#)
- [P-touch Editor zegt dat er 'geen printerdriver is geïnstalleerd voor deze toepassing'. \(voor Windows 10\)](#)
- [Ik kan het 'Compleet pakket software' niet installeren dat wordt weergegeven in 'Drivers&Editor Tool' in MacOS 10.13/ 10.12](#)

Overige

Apps voor mobiele apparaten

Brother iPrint&Label

- [Waar kan ik Brother iPrint&Label downloaden?](#)
- [Slechte afdrukkwaliteit bij het afdrukken op smalle tape. \(iPrint&Label\)](#)
- [Hoe kan ik afdrukken in de instelling "Portrait"? \(iPrint&Label\)](#)
- [Hoe maak ik een label met een streepjescode? \(iPrint&Label\)](#)
- [Hoe druk ik mijn labels af met een zo klein mogelijke marge aan het begin of eind van mijn label? \(iPrint&Label\)](#)
- [Welke labelprinters zijn compatibel met iPrint&Label?](#)
- [Tijdens het afdrukken krijg ik de foutmelding dat er een 'communicatiefout is opgetreden en dat communicatie met het apparaat niet mogelijk is'. Hoe los ik dit op? \(iPrint&Label\)](#)
- [Wanneer ik apparaten zoek met Mobile Cable Label Tool of Brother iPrint&Label of Mac, wordt de printer niet gedetecteerd.](#)
- [Kan ik een label met datum en tijd maken? \(iPrint&Label\)](#)
- [Kan ik de instellingen voor streepjescodes, zoals de grootte van de streepjescode, wijzigen? \(iPrint&Label\)](#)
- [Kan ik het protocol voor streepjescodes in de sjablonen wijzigen? \(iPrint&Label\)](#)
- [Wanneer ik iPrint&Label start, wordt op mijn Android™-apparaat weergegeven dat de printer niet is verbonden.](#)
- [Waarom zijn er meer labelsjablonen beschikbaar met het apparaat online dan met het apparaat offline? \(iPrint&Label\)](#)
- [Kan ik iPrint&Label gebruiken met printers van andere bedrijven?](#)
- [Kan ik doorgaan met afdrukken als ik word gebeld of ge-sms't tijdens het afdrukken? \(iPrint&Label\)](#)
- [Ik kan mijn Brother-apparaat niet vinden in mijn draadloze netwerk verbinding. \(iPrint&Label\)](#)
- [Kan ik de app gebruiken op mijn iPad? \(iPrint&Label\)](#)

P-touch Design&Print

- [De printer stopt tijdens het afdrukken of de tape wordt midden in de tekst afgesneden.](#)

Pro Label Tool

- [De gegevens die uit een CSV-bestand zijn geïmporteerd, worden niet op het afgedrukte label vermeld. \(Pro Label Tool\)](#)
- [Open LBX-bestanden die zijn gemaakt in P-touch Editor in Pro Label Tool](#)
- [Het maken van labels met een serienummer \(Pro Label Tool\)](#)

Onderhoud

Apparaat onderhoud

- [Hoe werkt de cassette voor het reinigen van de printkop?](#)

Specificaties

Product

- [De printer delen in Windows 10/Windows 8/Windows 8.1 \(gedeelde printer\)](#)
- [De papierinstellingen die op de servercomputer zijn opgegeven, zijn niet van toepassing op de clientcomputer.](#)
- [Wat kan ik doen met NFC \(Near Field Communication\)?](#)
- [Tape wordt niet goed afgesneden.](#)
- [Welke labelprinters zijn compatibel met iPrint&Label?](#)
- [Kan mijn printer overweg met TZ/TZe-tapes?](#)
- [Kunnen TZe- tapes met deze printer worden gebruikt? Wat is het verschil tussen TZ- tapes en TZe- tapes?](#)
- [Welke merken oplaadbare Ni-MH-batterijen beveelt u aan?](#)
- [Ik kan mijn apparaat niet verbinden met het draadloze netwerk.](#)
- [Ik krijg half afgeknipte labels, terwijl de optie daarvoor helemaal niet is geselecteerd.](#)
- [Hoe installeer ik een tapecassette?](#)
- [Welke opties zijn beschikbaar voor het invoeren en afsnijden van labels?](#)
- [Netvoeding](#)

Applicatie

- [Waar kan ik Brother iPrint&Label downloaden?](#)
- [Wat voor mobiele Android™-toepassing kan ik gebruiken?](#)
- [Wat voor mobiele iOS-toepassing kan ik gebruiken?](#)
- [Waar kan ik de laatste versie P-touch Editor voor Mac downloaden?](#)
- [Ik kan P-touch Editor Lite niet gebruiken \(Voor macOS 10.15 of hoger\)](#)
- [Wat kan ik doen met NFC \(Near Field Communication\)?](#)
- [P-touch Utility gebruiken \(voor Mac\)](#)
- [Hoe kan ik naamkaartjes maken door de velden 'Voornaam' en 'Achternaam' samen te voegen? \(P-touch Editor 5.x voor Windows\)](#)
- [Kan ik mijn labelgegevens automatisch opslaan of beheren? \(P-touch Editor 5.x voor Windows\)](#)
- [Wat voor afbeeldingen kunnen worden ingevoegd en afgedrukt? \(P-touch Editor 5.x voor Windows\)](#)
- [Zijn gegevens die met andere toepassingen zijn gemaakt compatibel met P-touch Editor 5.x en kunnen deze gegevens worden bewerkt? \(P-touch Editor 5.x voor Windows\)](#)
- [Welke labelprinters zijn compatibel met iPrint&Label?](#)
- [Wat is de labellijst? \(P-touch Editor 5.x voor Windows\)](#)
- [P-touch Editor crasht af en toe. \(Voor gebruikers van Office 2013 of 2016\)](#)
- [Zijn gegevens die in andere toepassingen worden gemaakt compatibel met P-touch Editor 5.1 voor Mac?](#)
- [Wat is P-touch Library?](#)
- [Kan ik iPrint&Label gebruiken met printers van andere bedrijven?](#)
- [Kan ik de app gebruiken op mijn iPad? \(iPrint&Label\)](#)

Toebehoren

- [Kan mijn printer overweg met TZ/TZe-tapes?](#)
- [Kunnen TZe- tapes met deze printer worden gebruikt? Wat is het verschil tussen TZ- tapes en TZe- tapes?](#)
- [Welke merken oplaadbare Ni-MH-batterijen beveelt u aan?](#)
- [Netvoeding](#)

Ik probeer de printerdriver te installeren via een USB-hub.

Het dialoogvenster "De voorbereidingen voor de setup zijn voltooid." wordt weergegeven en de P-touch is aangesloten, maar de installatie gaat niet verder.



Controleer het volgende:

- Hebt u de P-touch ingeschakeld nadat u het apparaat op de computer had aangesloten?
Als u de P-touch niet inschakelt, herkent de computer niet dat hij is aangesloten.
- Afhankelijk van het model USB-hub wordt de P-touch mogelijk niet goed gedetecteerd.
Sluit de P-touch rechtstreeks aan op de USB-poort van de computer.

Als hetzelfde probleem zich blijft voordoen, downloadt u de nieuwste printerdriver van de downloadpagina en probeert u het opnieuw.

Verwante vragen

- ▶ [Ik kan de printerdriver niet installeren, want de installatie stopt zodra ik de printer aansluit op mijn computer.](#)

© 2001-2017 Brother Industries, Ltd. Alle rechten voorbehouden.

Alle andere merknamen en productnamen van bedrijven vermeld op Brother-producten, in gerelateerde documentatie en ander materiaal, zijn handelsmerken of wettig gedeponeerde handelsmerken van de desbetreffende bedrijven.



Een ID-label maken met behulp van een sjabloon (P-touch Editor 5.x voor Windows)

1. Start P-touch Editor, selecteer 'Identificatie' en klik op .

(Express modus wordt als voorbeeld gebruikt)

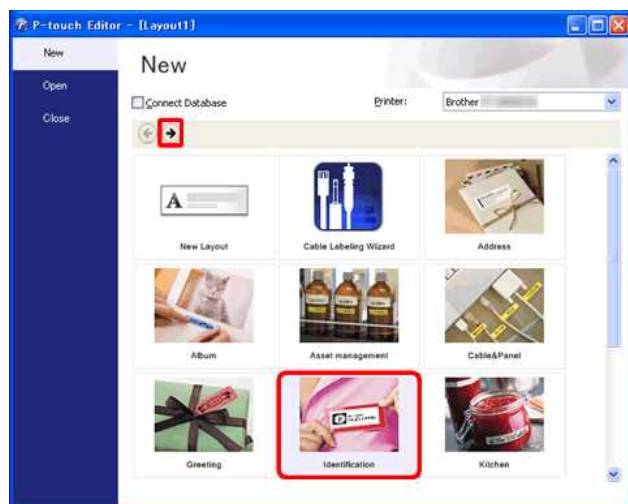

2. Er wordt een lijst met sjablonen voor de geselecteerde categorie weergegeven. Selecteer een sjabloon en klik op de knop **Maken**.

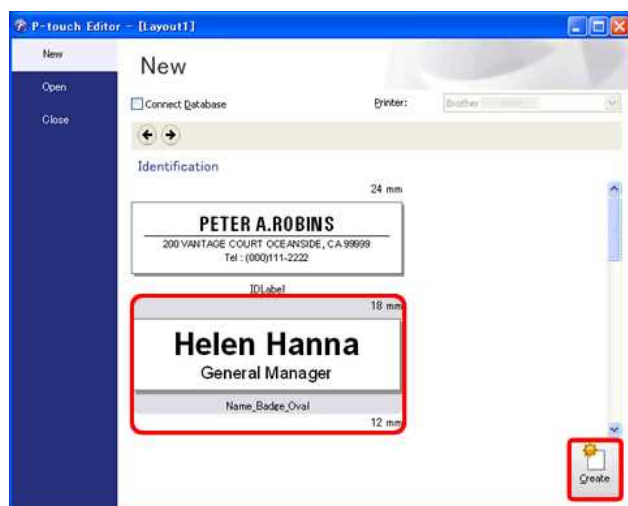

3. Klik op de knop **[Tekst]** om de tekst te bewerken. Wijzig de tekst in het invoerveld van de sjabloon.

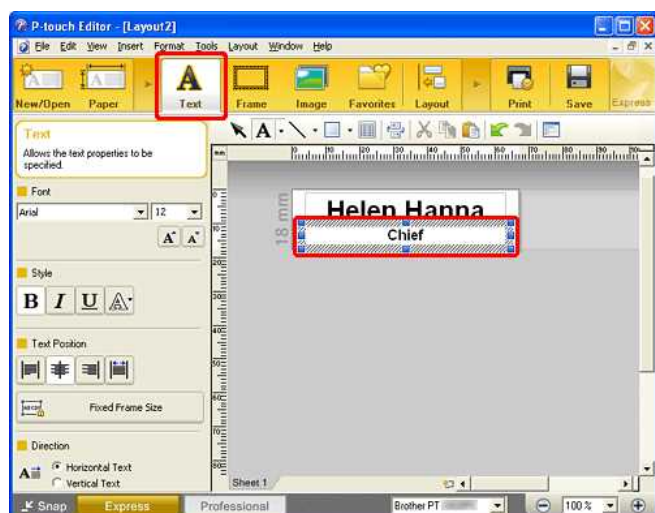

© 2001-2020 Brother Industries, Ltd. Alle rechten voorbehouden.

Alle andere merknamen en productnamen van bedrijven vermeld op Brother-producten, in gerelateerde documentatie en ander materiaal, zijn handelsmerken of wettig gedeponeerde handelsmerken van de desbetreffende bedrijven.











Hoe werkt de cassette voor het reinigen van de printkop?

Plaats de reinigingscassette voor de printkop in de printer, sluit de klep en druk één of twee keer op de knop Feed & Cut.
De tape die wordt verbruikt gaat in de reinigingscassette. Er komt dus geen tape uit het apparaat.

© 2001-2018 Brother Industries, Ltd. Alle rechten voorbehouden.

Alle andere merknamen en productnamen van bedrijven vermeld op Brother-producten, in gerelateerde documentatie en ander materiaal, zijn handelsmerken of wettig gedeponeerde handelsmerken van de desbetreffende bedrijven.

Ik kan ineens niet meer afdrukken, terwijl dit enige tijd geleden wel mogelijk was.

Wanneer u het apparaat in- en uitschakelt terwijl het scherm van de afdrukmonitor wordt weergegeven, kan de printerdriver offline gaan en is afdrukken niet meer mogelijk.

In dit geval moet u de map [**Printers / Printers en faxapparaten**] van Windows openen en controleren of de P-touch-printerdriver wordt weergegeven als offline.

Als het apparaat offline is, moet u het scherm van de afdrukmonitor sluiten en de P-touch enkele keren in- en uitschakelen. Als deze procedure er niet voor zorgt dat de printerdriver weer online gaat, moet u de computer opnieuw starten.

© 2001-2017 Brother Industries, Ltd. Alle rechten voorbehouden.

Alle andere merknamen en productnamen van bedrijven vermeld op Brother-producten, in gerelateerde documentatie en ander materiaal, zijn handelsmerken of wettig gedeponeerde handelsmerken van de desbetreffende bedrijven.





Wanneer ik de databasefunctie wil gebruiken, krijg ik de foutmelding 'Code=800401f9 Msg: Error in the DLL Source: ADODB. Connection Description'. Wat moet ik doen?

Volg onderstaande stappen:

1. Meld u aan als beheerder. Als al bent aangemeld als beheerder, sluit u alle open toepassingen en gaat u verder bij cijfer 2.
2. Klik op Start - Uitvoeren...
3. Typ 'cmd' in het vak Openen en klik vervolgens op OK.
4. Typ bij de 'opdrachtprompt' de volgende regels en druk na elke regel op Enter.

D: (waarbij "D" de letter is van het station waarop Windows is geïnstalleerd)

```
cd program files\common files\system\ole db  
regsvr32 oledb32.dll  
regsvr32 oledb32r.dll
```

5. Klik op OK wanneer de melding wordt weergegeven die aangeeft dat de bewerking is voltooid.
6. Typ 'exit' om het 'opdrachtpromptvenster' te sluiten.

© 2001-2022 Brother Industries, Ltd. Alle rechten voorbehouden.

Alle andere merknamen en productnamen van bedrijven vermeld op Brother-producten, in gerelateerde documentatie en ander materiaal, zijn handelsmerken of wettig gedeponeerde handelsmerken van de desbetreffende bedrijven.











Hoe gebruik ik het hulpprogramma voor schermopnamen? (P-touch Editor 5.x voor Windows)

Er zijn twee manieren om een afbeelding van een gebied op uw bureaublad/scherm in een label te importeren.

Methode 1: met de Snap (eenvoudige) modus

Methode 2: met de Professionele modus

- **Methode 1: met de Snap (eenvoudige) modus**

1. Klik op de knop **Snap** in de linkerbenedenhoek. Het venster 'Omschrijving van Snap modus' wordt weergegeven. Klik op de knop OK.

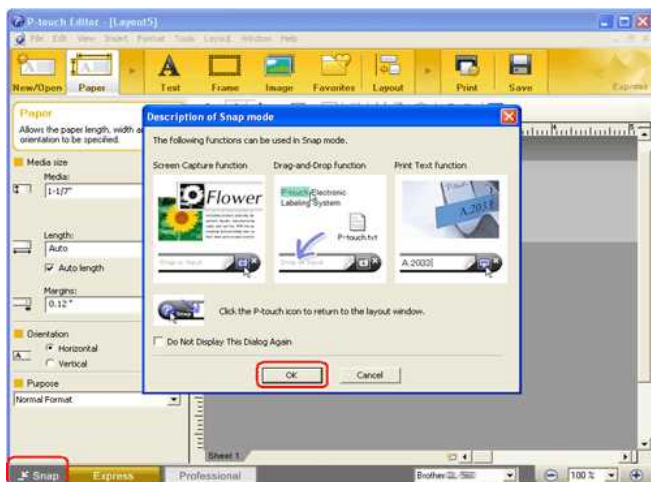

De Snap modus wordt gestart.



2. Klik op de knop 'Schermopname' . De Snap modus verdwijnt en de vorm van de aanwijzer verandert.
3. Geef het gebied op dat u wilt importeren door een rechthoek eromheen te tekenen. Klik op het beginpunt van het gebied dat u wilt selecteren.



4. Klik op het eindpunt van het gebied.

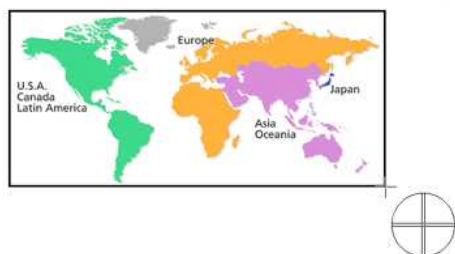

5. De afbeeldingsgegevens van het geselecteerde gebied worden geïmporteerd in het bewerkingsscherm.

<Het scherm van de Express modus wordt als voorbeeld gebruikt>





- U kunt het gebied ook opgeven door de muis van het beginpunt naar het eindpunt te slepen.
- Wanneer u de modus Schermopname wilt annuleren, klikt u met de rechtermuisknop of drukt u op de toets Esc.

- **Methode 2: met de Professionele modus**

Klik op de knop **Professioneel** in de linkerbenedenhoek om naar de professionele modus te schakelen.

1. Klik op de knop **Schermopname** op de zijbalk. Het huidige scherm verdwijnt en de vorm van de aanwijzer verandert.

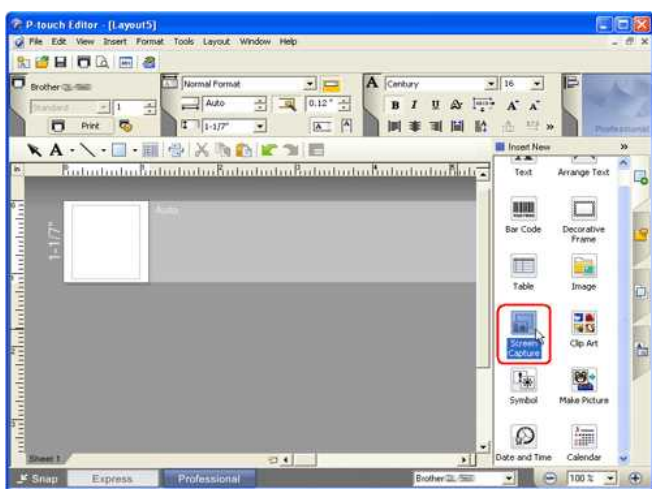

2. Voer dezelfde stappen uit als bij Methode 1 om de gegevens te importeren.





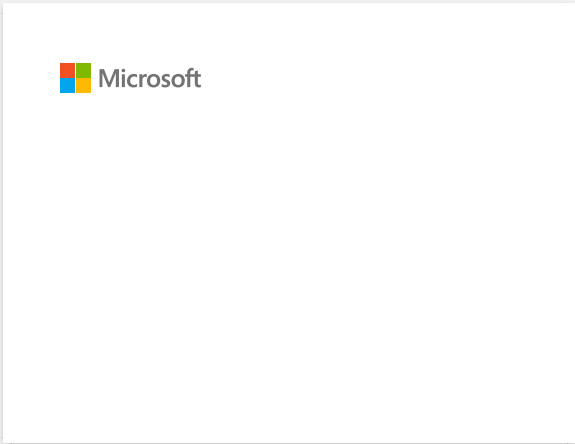

















Hoe installeer ik een tapecassette?

Volg de onderstaande stappen:

1. Controleer of de P-touch uitstaat.
2. Plaats de P-touch met de cassetteklep naar boven en open deze klep.

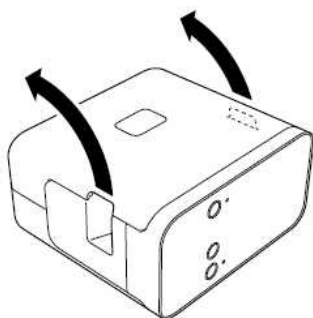

Steek uw vingers niet in de tape-uitvoeropening. U kunt u verwonden aan het mes.

3. Plaats een tapecassette en sluit de cassetteklep. Zet de P-touch weer rechtop.

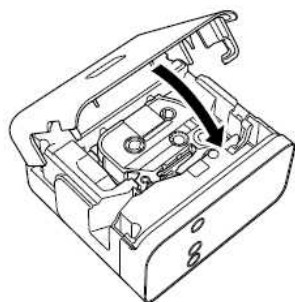

© 2001-2017 Brother Industries, Ltd. Alle rechten voorbehouden.

Alle andere merknamen en productnamen van bedrijven vermeld op Brother-producten, in gerelateerde documentatie en ander materiaal, zijn handelsmerken of wettig gedeponeerde handelsmerken van de desbetreffende bedrijven.

Hoe kan ik de nummeringsfunctie gebruiken? (P-touch Editor Lite)

File 001

File 002

De nummeringsfunctie dient voor het maken van labels met een volgnummer.

1. Start P-touch Editor Lite.
2. Selecteer het tapeformaat en typ Dossier 001. Selecteer nu 001. Dit wordt het nummerveld.



3. Klik op **Nummering** in het snelmenu.

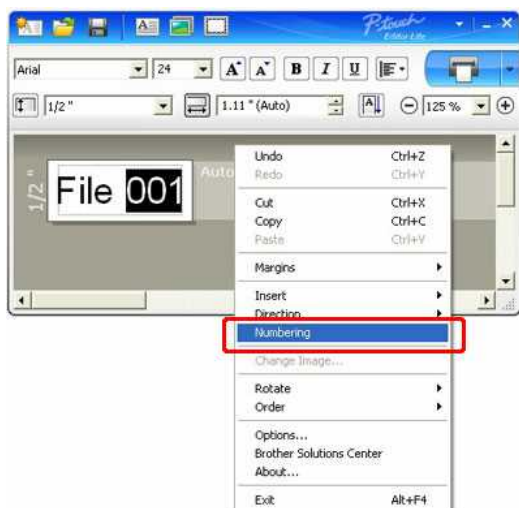

4. Klik op  rechts naast de knop **Afdrukken** en klik op **Afdrukopties**.



5. Schakel het selectievakje **Nummering** in en voer bij **Aantal** het aantal labels in dat u wilt afdrukken.



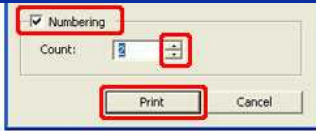

6. Klik op de knop **Afdrukken**.

© 2001-2018 Brother Industries, Ltd. Alle rechten voorbehouden.

Alle andere merknamen en productnamen van bedrijven vermeld op Brother-producten, in gerelateerde documentatie en ander materiaal, zijn handelsmerken of wettig gedeponeerde handelsmerken van de desbetreffende bedrijven.

Het dialoogvenster van P-touch Editor Lite wordt niet weergegeven wanneer ik mijn P-touch aansluit op de computer.

Als het dialoogvenster niet wordt weergegeven:

- Controleer of het apparaat is ingeschakeld.
- Controleer of de USB-kabel goed is aangesloten.
- Controleer of het Editor Lite-lampje brandt. Als dit niet zo is, moet u de knop voor Editor Lite ingedrukt houden tot het groene Editor Lite-lampje gaat branden.
- Controleer of u Windows Vista of hoger gebruikt op de computer.
- Is dit de eerste keer dat u de printer aansluit op de computer?
Wanneer u de printer voor het eerst aansluit op de computer, kan er een time-out optreden van de service Windows Shell Hardware Detection, bijvoorbeeld als het laden van een driver wordt vertraagd en de printer niet meteen wordt gevonden of als het toewijzen van een stationsletter lang duurt.

<De oplossing>

Schakel de printer uit en trek de USB-kabel uit de computer. Steek de kabel er vervolgens weer in en schakel de printer weer in. U hoeft dit maar één keer te doen en daarna wordt het dialoogvenster weergegeven telkens wanneer de printer wordt aangesloten.

- Het hangt van de computerconfiguratie af of het dialoogvenster al dan niet wordt weergegeven, ook al gebruikt u Windows Vista of hoger.

<De oplossing>

Voor gebruikers van Windows 11:

1. Rechtsklik op **Start** en klik op **Verkenner- Deze pc**.
2. Dubbelklik op de naam van uw printer.
3. Dubbelklik op **PTLITE10.EXE** om P-touch Editor Lite te starten.

Voor gebruikers van Windows 10:

1. Klik op **(Alle apps)-Windows Systeem-PC**.
2. Dubbelklik op de naam van uw printer.
3. Dubbelklik op **PTLITE10.EXE** om P-touch Editor Lite te starten.

Voor gebruikers van Windows 8,1:

1. Klik op **Deze pc** in het scherm **Apps**.
2. Dubbelklik op de naam van uw printer.
3. Dubbelklik op **PTLITE10.EXE** om P-touch Editor Lite te starten.

Voor gebruikers van Windows 8:

1. Klik op **Computer** in het scherm **Apps**.
2. Dubbelklik op de naam van uw printer.
3. Dubbelklik op **PTLITE10.EXE** om P-touch Editor Lite te starten.

Voor gebruikers van Windows Vista en Windows 7:

1. Klik op **Start** gevolgd door **Computer**.
2. Dubbelklik op de naam van uw printer.
3. Dubbelklik op **PTLITE10.EXE** om P-touch Editor Lite te starten.

Hoe kan ik objecten draaien? (P-touch Editor Lite)

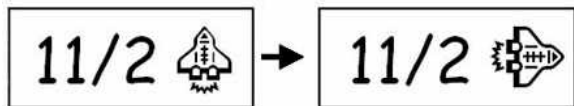

Zie de volgende gegevens:

1. Start P-touch Editor Lite.
2. Voer wat tekst in en voeg een object toe. (In dit voorbeeld gebruiken we een afbeelding van de functie **Symbol**.)

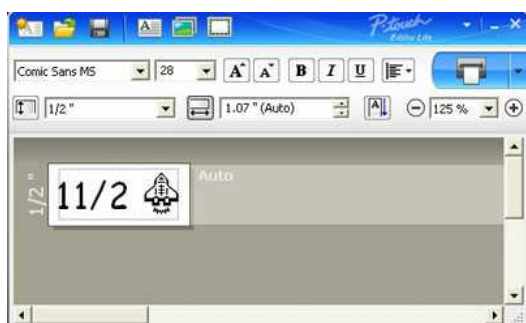
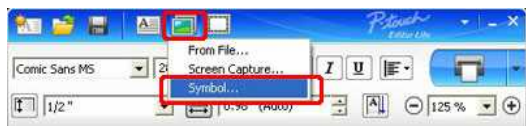

3. Selecteer het object en kies **Roteren** door met de rechtermuisknop te klikken. Draai het object 90°.

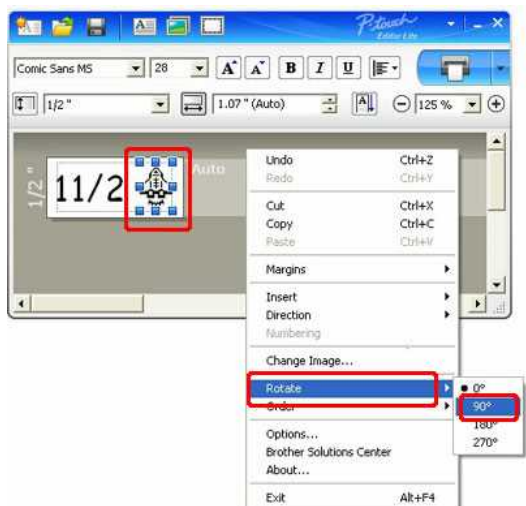

4. Pas the object eventueel verder aan. Tijdens het verplaatsen wordt in het midden van het object een gele hulplijn weergegeven.

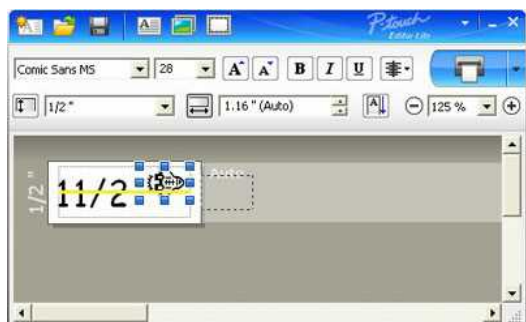

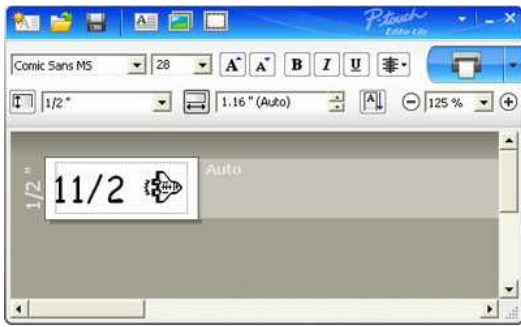

© 2001-2018 Brother Industries, Ltd. Alle rechten voorbehouden.

Alle andere merken en productnamen van bedrijven vermeld op Brother-producten, in gerelateerde documentatie en ander materiaal, zijn handelsmerken of wettig gedeponeerde handelsmerken van de desbetreffende bedrijven.

Hoe maak ik een gemengd label met 1 rij / 2 rijen en een symbool? (P-touch Editor Lite)

Annual Report Fiscal 2008
Marketing Dept

Zie de volgende gegevens:

1. Start P-touch Editor Lite.
2. Typ [Jaarverslag].
3. Voeg een paar spaties toe en klik op de knop .

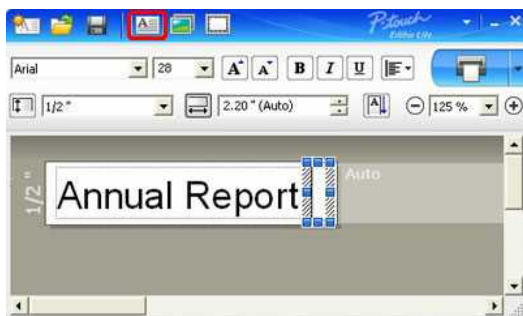

4. Typ [Boekjaar 2008] en druk op **Enter**.
Typ [Marketingafd.] op de tweede rij.

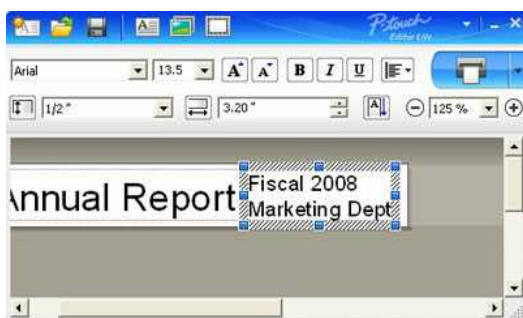

5. Klik op **Symbool** onder .
Selecteer het object in het weergegeven dialoogvenster.

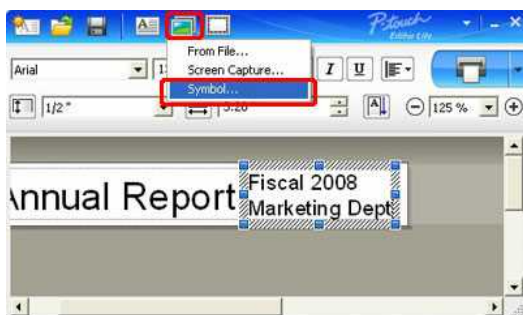

6. Klik op de knop **Afdrukken**.

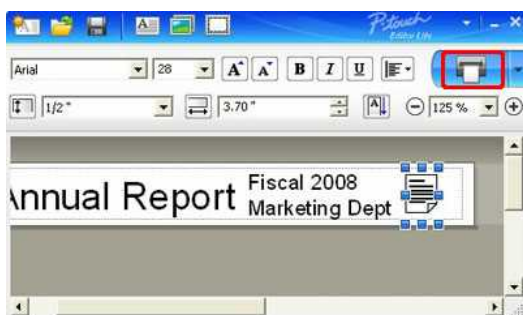

Alle andere merknamen en productnamen van bedrijven vermeld op Brother-producten, in gerelateerde documentatie en ander materiaal, zijn handelsmerken of wettig gedeponeerde handelsmerken van de desbetreffende bedrijven.

Hoe kies ik mm of inch? (P-touch Editor Lite)

Zie de volgende gegevens:

1. Start P-touch Editor Lite.
2. Klik op de menuknop in de rechterbovenhoek van P-touch Editor Lite.
3. Selecteer [Extra] - [Opties].

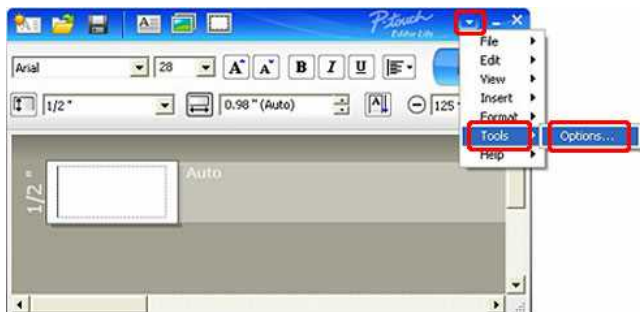

4. Het dialoogvenster Opties wordt geopend. Selecteer mm of inch.

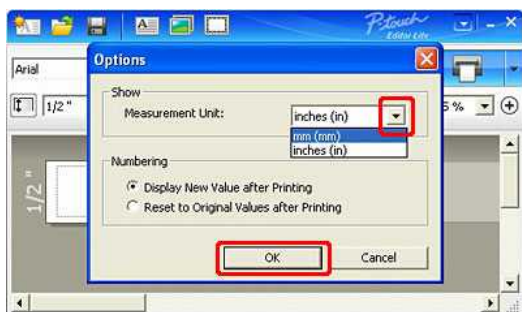

5. Klik op de knop **OK**.

© 2001-2018 Brother Industries, Ltd. Alle rechten voorbehouden.

Alle andere merken en productnamen van bedrijven vermeld op Brother-producten, in gerelateerde documentatie en ander materiaal, zijn handelsmerken of wettig gedeponeerde handelsmerken van de desbetreffende bedrijven.

Netvoeding

U kunt de lichtnetadapter (AD-E001), zes AA-alkalinebatterijen (LR6) of oplaadbare Ni-MH-batterijen (HR6) gebruiken.

De lichtnetadapter (AD-E001) wordt in de doos meegeleverd.

Wanneer u de lichtnetadapter gebruikt, steekt u het snoer van de netadapter in de daarvoor bestemde aansluiting van de P-touch.
Steek de stekker in het dichtstbijzijnde stopcontact.

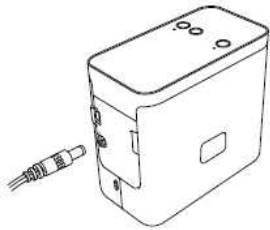

Wanneer u de P-touch gebruikt op batterijen, opent u de batterijklep aan de onderzijde van het apparaat en plaatst u zes AA-alkalinebatterijen (LR6) of oplaadbare Ni-MH-batterijen (HR6) in het apparaat. Let er daarbij op dat de plus- en de minpool op de juiste plaats komen en sluit vervolgens de batterijklep.

Vervang altijd alle zes de batterijen tegelijk door nieuwe of volledig opgeladen oplaadbare batterijen.

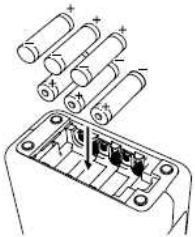

© 2001-2017 Brother Industries, Ltd. Alle rechten voorbehouden.

Alle andere merknamen en productnamen van bedrijven vermeld op Brother-producten, in gerelateerde documentatie en ander materiaal, zijn handelsmerken of wettig gedeponeerde handelsmerken van de desbetreffende bedrijven.





Hoe voorkom ik de linkermarge (van ongeveer 2,5 cm) die steeds wordt geproduceerd voordat een label wordt afgedrukt? (P-touch Editor 5.x)

Door het ontwerp en de constructie van het tapemechanisme moet een bepaalde hoeveelheid tape worden doorgevoerd vóór het eerste label. De labels daarna kunnen echter wel zonder dit overschot worden afgedrukt.

U kunt als volgt minder tape verbruiken:

- [Verklein de tapemarge.](#)
- Meerdere labels achter elkaar afdrucken.
 - [Gebruik dezelfde opmaakstijl voor meerdere exemplaren.](#)
 - [Gebruik verschillende opmaakstijlen.](#)

• Tapemarge verkleinen



1. Klik in de opdrachtbalk op **Paper**.
2. Selecteer **[Tapeformaat] - [Marges]** om de marge aan te passen.

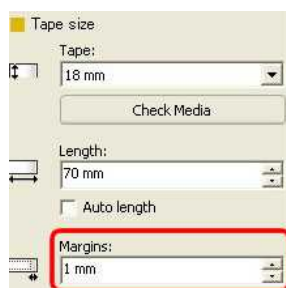

* Dit is een goede manier om tape te besparen, ook al houdt u de linkermarge.

• Meerdere labels achter elkaar afdrucken.

- **Zelfde opmaakstijl:** Druk meerdere exemplaren van het label af met Afdrukopties.



1. Klik in de opdrachtbalk op **Print**.
2. Selecteer **[Automatisch knippen]** of **[Halfgekn.]** en het **aantal exemplaren**.

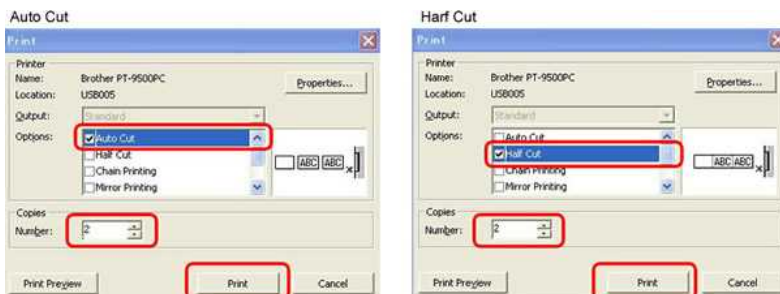

*De linkermarge komt alleen voor het eerste label, niet voor de exemplaren daarna. (Als u [Automatisch knippen] selecteert, valt het eerste deel van de linkermarge weg.)

• Meerdere labels achter elkaar afdrucken.

- **Verskillende opmaakstijlen:** zet de tapemarge op 'Kettingafdruk'.



1. Klik in de opdrachtbalk op **Print**.
2. Selecteer **[Automatisch knippen]** of **[Halfgekn.]** en **[Ketting printen]**.

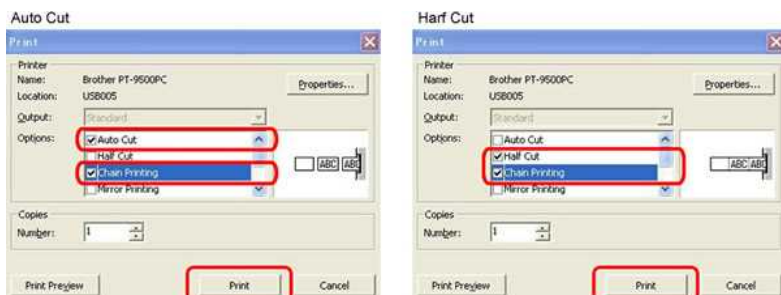

Hier wordt geen knipprocedure gebruikt.
(Als u [Automatisch knippen] selecteert, valt het eerste deel van de linkermarge weg.)

3. Maak het volgende label en stel de afdrukopties in zoals hierboven.
4. Knip het label af door op Feed/Cut op het voorpaneel van de printer te drukken, nadat het laatste label is afgedrukt.

*De linkermarge komt alleen voor het eerste label, niet voor de labels daarna.

© 2001-2022 Brother Industries, Ltd. Alle rechten voorbehouden.

Alle andere merknamen en productnamen van bedrijven vermeld op Brother-producten, in gerelateerde documentatie en ander materiaal, zijn handelsmerken of wettig gedeponeerde handelsmerken van de desbetreffende bedrijven.





De tape is vastgelopen in het apparaat of de boven- en onderlaag van de gelamineerde tape zitten niet goed op elkaar.

Zorg ervoor dat de onderzijde van de tapecassette volledig tegen de onderkant van het compartiment komt.

Als de tape niet correct is geïnstalleerd, worden de boven- en onderlaag van de gelamineerde tape niet goed uitgelijnd, zoals wordt weergegeven in de onderstaande afbeelding.



Dit kan worden gecorrigeerd door de tape door te voeren. Volg de onderstaande stappen.

1. Installeer de tapecassette opnieuw en zorg ervoor dat deze de onderkant van het compartiment volledig raakt.
2. Blijf doorvoeren door op de knop te drukken om de tape uit te werpen totdat de boven- en onderlagen van de gelamineerde tape correct zijn uitgelijnd.

Verwante vragen

► [De printer stopt tijdens het afdrukken of de tape wordt midden in de tekst afgesneden.](#)

© 2001-2020 Brother Industries, Ltd. Alle rechten voorbehouden.

Alle andere merknamen en productnamen van bedrijven vermeld op Brother-producten, in gerelateerde documentatie en ander materiaal, zijn handelsmerken of wettig gedeponeerde handelsmerken van de desbetreffende bedrijven.

























Wanneer ik de driver wil installeren, krijg ik de melding 'Setup start error code 2' (ook wel 'code 193', 'code 216' of 'code 267'). Wat moet ik doen?

Deze foutmelding wordt weergegeven wanneer u voor uw besturingssysteem de verkeerde driver downloadt en installeert.

Controleer goed welk besturingssysteem u hebt. Zie [<Bepalen welk besturingssysteem u gebruikt voor Windows of Macintosh.>](#) Installeer daarna de juiste driver voor uw versie van het besturingssysteem.

Verwante vragen

▶ [Hoe u uw besturingssysteem \(OS\) voor Windows of Mac kunt identificeren.](#)

© 2001-2022 Brother Industries, Ltd. Alle rechten voorbehouden.

Alle andere merknamen en productnamen van bedrijven vermeld op Brother-producten, in gerelateerde documentatie en ander materiaal, zijn handelsmerken of wettig gedeponeerde handelsmerken van de desbetreffende bedrijven.

Waar kan ik Brother iPrint&Label downloaden?

Voor iOS/iPadOS apparaten:

De meest recente Brother iPrint&Label versie is gratis beschikbaar op de Apple App Store. [App Store](#)

Voor Android™ apparaten:

De meest recente Brother iPrint&Label versie is gratis beschikbaar op Google Play™. [Google Play™](#)

* Voor QL-800/1100 zijn alleen Android™-apparaten compatibel met iPrint & Label via USB-aansluiting.

© 2001-2022 Brother Industries, Ltd. Alle rechten voorbehouden.

Alle andere merknamen en productnamen van bedrijven vermeld op Brother-producten, in gerelateerde documentatie en ander materiaal, zijn handelsmerken of wettig gedeponeerde handelsmerken van de desbetreffende bedrijven.

Kan ik de app gebruiken op mijn iPad? (iPrint&Label)

Ja, de app is geschikt voor de iPad (hoewel de gebruikersinterface er anders kan uitzien dan de meeste iPad-apps).
De app wordt in iTunes weergegeven in de categorie voor de iPhone and iPod touch, maar gebruik op de iPad is ook mogelijk.

© 2001-2022 Brother Industries, Ltd. Alle rechten voorbehouden.

Alle andere merknamen en productnamen van bedrijven vermeld op Brother-producten, in gerelateerde documentatie en ander materiaal, zijn handelsmerken of wettig gedeponeerde handelsmerken van de desbetreffende bedrijven.

Welke labelprinters zijn compatibel met iPrint&Label?

Raadpleeg de verwante modellen aan het eind van de pagina. (Voor de QL-800 zijn alleen Android™-apparaten compatibel met iPrint & Label via een USB-aansluiting.)

© 2001-2022 Brother Industries, Ltd. Alle rechten voorbehouden.

Alle andere merknamen en productnamen van bedrijven vermeld op Brother-producten, in gerelateerde documentatie en ander materiaal, zijn handelsmerken of wettig gedeponeerde handelsmerken van de desbetreffende bedrijven.

Kan ik doorgaan met afdrukken als ik word gebeld of ge-sms't tijdens het afdrukken? (iPrint&Label)

Ja, Brother iPrint&Label blijft afdrukken wanneer u een telefoongesprek aanneemt of een sms-bericht beantwoordt.

© 2001-2022 Brother Industries, Ltd. Alle rechten voorbehouden.

Alle andere merknamen en productnamen van bedrijven vermeld op Brother-producten, in gerelateerde documentatie en ander materiaal, zijn handelsmerken of wettig gedeponeerde handelsmerken van de desbetreffende bedrijven.

Ik kan mijn Brother-apparaat niet vinden in mijn draadloze netwerk verbinding. (iPrint&Label)

Controleer het volgende:

- Gebruikt u de meest recente versie van Brother iPrint&Label?
- Is het Brother-apparaat waarop u probeert af te drukken een ondersteund model?
- Staat het Brother-apparaat aan?
- Heeft uw toestel verbinding met hetzelfde draadloze netwerk?
- Is het juiste IP-adres ingevoerd in uw toestel? Controleer het IP-adres van uw toestel en dat van het Brother-apparaat. Ze moeten correct zijn en deel uitmaken van hetzelfde netwerk.

© 2001-2021 Brother Industries, Ltd. Alle rechten voorbehouden.

Alle andere merknamen en productnamen van bedrijven vermeld op Brother-producten, in gerelateerde documentatie en ander materiaal, zijn handelsmerken of wettig gedeponeerde handelsmerken van de desbetreffende bedrijven.

Tijdens het afdrukken krijg ik de foutmelding dat er een 'communicatiefout is opgetreden en dat communicatie met het apparaat niet mogelijk is'. Hoe los ik dit op? (iPrint&Label)

Controleer het volgende:

- Staat het Brother-apparaat aan?
- Is de DK-rol goed in het apparaat aangebracht?
- Is uw mobiele apparaat correct met de printer verbonden.

Voor meer informatie raadpleeg de veelgestelde vragen hieronder.

Verwante vragen

- ▶ [Hoe installeer ik een tapecassette?](#)
- ▶ [Ik kan mijn Brother-apparaat niet vinden in mijn draadloze netwerk verbinding. \(iPrint&Label\)](#)
- ▶ [Hoe breng ik een draadloze verbinding tot stand tussen de printer en mijn mobiele Android™-apparaat?](#)
- ▶ [Hoe breng ik een draadloze verbinding tot stand tussen de printer en mijn mobiele apparaat van Apple?](#)

© 2001-2021 Brother Industries, Ltd. Alle rechten voorbehouden.

Alle andere merknamen en productnamen van bedrijven vermeld op Brother-producten, in gerelateerde documentatie en ander materiaal, zijn handelsmerken of wettig gedeponeerde handelsmerken van de desbetreffende bedrijven.

Kan ik iPrint&Label gebruiken met printers van andere bedrijven?

Nee, u kunt alleen afdrukken op printers van Brother. Raadpleeg de verwante modellen aan het eind van de pagina voor de modellen die compatibel zijn.

© 2001-2018 Brother Industries, Ltd. Alle rechten voorbehouden.

Alle andere merknamen en productnamen van bedrijven vermeld op Brother-producten, in gerelateerde documentatie en ander materiaal, zijn handelsmerken of wettig gedeponeerde handelsmerken van de desbetreffende bedrijven.

Slechte afdrukkwaliteit bij het afdrukken op smalle tape. (iPrint&Label)

De sjablonen zijn bedoeld voor de label- en tapeformaten die het meest worden gebruikt. Bij gebruik van smalle tape kan het afdrukresultaat daarom minder goed zijn. Met vetgedrukte letters kan het er beter uitzien.

Hoe stelt u de tekst in op vetgedrukt:

1. Tik op het tekstvak en tik vervolgens op het lettertypepictogram op de functie balk.
2. Tik op **[B]** op het tabblad Stijl of selecteer een vetgedrukte stijl die wilt op het tabblad Lettertype.

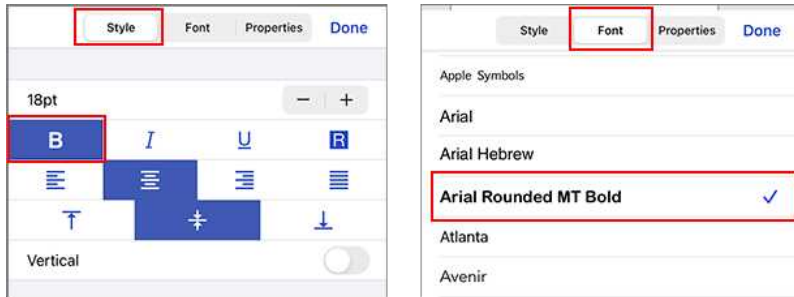

Als het probleem hiermee niet is verholpen, raden wij u aan om af te drukken op bredere tape.

© 2001-2022 Brother Industries, Ltd. Alle rechten voorbehouden.

Alle andere merken en productnamen van bedrijven vermeld op Brother-producten, in gerelateerde documentatie en ander materiaal, zijn handelsmerken of wettig gedeponeerde handelsmerken van de desbetreffende bedrijven.

Waarom zijn er meer labelsjablonen beschikbaar met het apparaat online dan met het apparaat offline? (iPrint&Label)

Als uw apparaat online is, kunt u labelsjablonen zien die zich in de cloud bevinden. Als uw apparaat offline is, worden alleen de gedownloade labelsjablonen weergegeven.

© 2001-2022 Brother Industries, Ltd. Alle rechten voorbehouden.

Alle andere merknamen en productnamen van bedrijven vermeld op Brother-producten, in gerelateerde documentatie en ander materiaal, zijn handelsmerken of wettig gedeponeerde handelsmerken van de desbetreffende bedrijven.

Hoe kan ik afdrucken in de instelling "Portrait"? (iPrint&Label)

1. Tik onderaan op de labelgrootte.

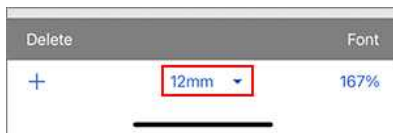

2. Schakel **Portrait** in de Media-instellingen in.

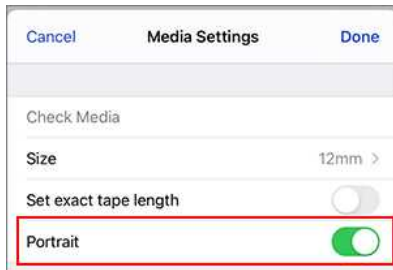

© 2001-2022 Brother Industries, Ltd. Alle rechten voorbehouden.

Alle andere merken en productnamen van bedrijven vermeld op Brother-producten, in gerelateerde documentatie en ander materiaal, zijn handelsmerken of wettig gedeponeerde handelsmerken van de desbetreffende bedrijven.

Wanneer ik de printergegevens wil afdrukken, knippert het rode lampje zonder dat het afdrukken begint.

Als u voor het afdrukken van de printergegevens tape van minder dan 24 mm gebruikt, knippert het rode lampje om aan te geven dat de tape te smal is. Installeer tape van 24 mm om de printergegevens af te drukken.

© 2001-2019 Brother Industries, Ltd. Alle rechten voorbehouden.

Alle andere merknamen en productnamen van bedrijven vermeld op Brother-producten, in gerelateerde documentatie en ander materiaal, zijn handelsmerken of wettig gedeponeerde handelsmerken van de desbetreffende bedrijven.

De tapekleur wordt niet herkend.**Wanneer ik een tapecassette in de printer plaats, krijg ik de foutmelding dat de 'tapekleur niet wordt herkend'.**

Sommige tapecassettes kunnen hun tapekleur niet doorgeven.

In dit geval wordt, in plaats van de echte tapekleur, witte tape weergegeven in het bewerkingsscherm van P-touch Editor of P-touch Editor Lite.

Aan het afdrucken verandert niets.

© 2001-2017 Brother Industries, Ltd. Alle rechten voorbehouden.

Alle andere merknamen en productnamen van bedrijven vermeld op Brother-producten, in gerelateerde documentatie en ander materiaal, zijn handelsmerken of wettig gedeponeerde handelsmerken van de desbetreffende bedrijven.



Hoe druk ik mijn labels af met een zo klein mogelijke marge aan het begin of eind van mijn label? (P-touch Editor Lite)

Raadpleeg de volgende procedure om de marge te verkleinen bij het maken van een label met P-touch Editor Lite.

Wanneer de marge is ingesteld op '**Groot**', wordt circa 25 mm marge aangehouden aan beide zijden van de tekst. U kunt de marge verkleinen door de instelling te wijzigen in '**Klein**'.
Klik met de rechtermuisknop in het bewerkingsscherm van P-touch Editor Lite, selecteer [**Marges**] en wijzig de instelling vervolgens in '**Klein**'.

© 2001-2022 Brother Industries, Ltd. Alle rechten voorbehouden.

Alle andere merknamen en productnamen van bedrijven vermeld op Brother-producten, in gerelateerde documentatie en ander materiaal, zijn handelsmerken of wettig gedeponeerde handelsmerken van de desbetreffende bedrijven.



Hoe kan ik een breed label maken door een label op te splitsen (label groter maken en afdrucken op twee of meer labels)? (P-touch Editor 5.x voor Windows)

U kunt een breed label maken met uw gebruikelijke tape.

Voorbeeld:



1. Geef de instellingen voor Tape / Media-formaat als volgt op (bij het splitsen in twee labels):

- [XX mm x 2] voor Tape/Media
- Auto voor lengte

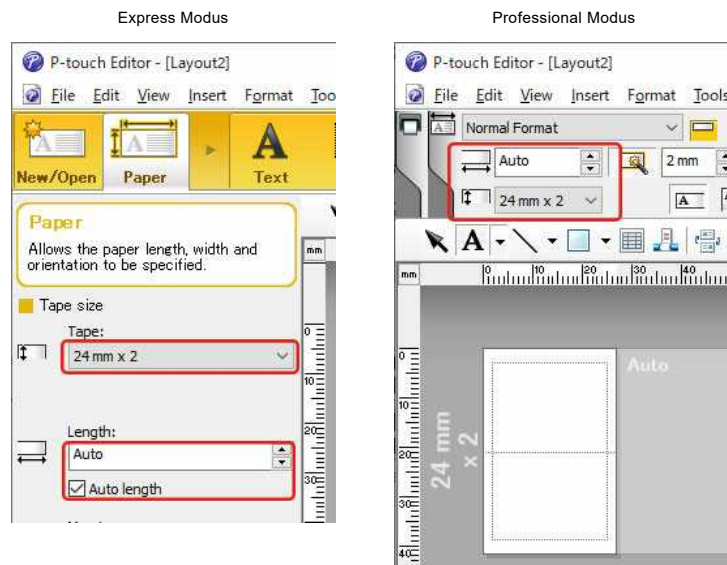

Afhankelijk van het printermodel en de tapebreedte wordt de tekst mogelijk smaller afgedrukt dan de breedte van de tape. Gebruik in dat geval, nadat de labels zijn afgedrukt, een schaar om de lege delen boven- en onderaan af te knippen.

2. Bewerk de lay-out zoals u wilt.



3. Klik op de knop **[Afdrukken]** om het label af te drukken.



De printer delen in Windows 10/Windows 8/Windows 8.1 (gedeelde printer)

Volg de aanwijzingen hierna om uw printer te delen.

Afhankelijk van uw versie van het besturingssysteem kunnen de schermen iets afwijken.

STAP 1: Geef de serverinstellingen op.

1. Installeer de printerdriver. (De nieuwste driver kan worden gedownload uit het gedeelte **Downloads** van deze website.)
2. Open de map Printers. (Om te zien hoe u de map Printers opent, zie "Hoe open ik de map Apparaten en Printers.")
3. Klik met de rechtermuisknop op **Brother [modelnaam]** en klik vervolgens op **Eigenschappen van printer**.
4. Open het tabblad **Delen** en schakel **Deze printer delen** in. (Als u de knop **Opties voor delen wijzigen** ziet, klik er dan op.)

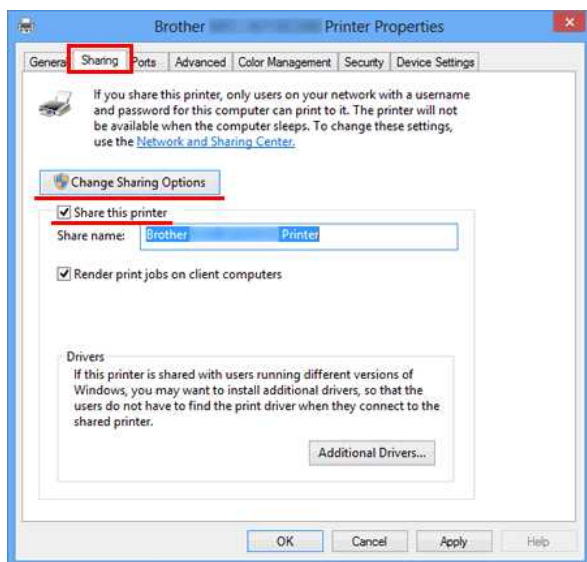

5. Klik op **OK**.

Printers (4)



STAP 2: Geef de instellingen voor de client op.

1. Open het **Configuratiescherm**.
2. Klik op **Netwerk en internet**. (Alleen Windows 10/Windows 8/Windows 8.1)
3. Klik op **Netwerkcentrum**.
4. Klik op **Geavanceerde instellingen voor delen wijzigen**.

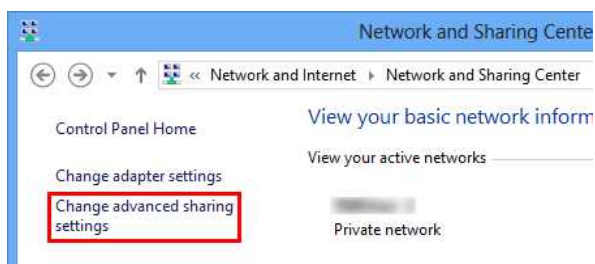

5. Selecteer **Netwerkdetectie inschakelen** en **Bestands- en printerdeling inschakelen** en klik op **Wijzigingen opslaan**.

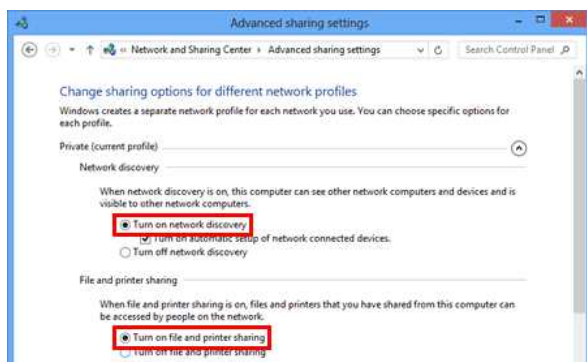

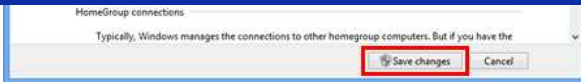

6. Open het **Configuratiescherm**.
7. Klik op **Hardware en geluiden** (alleen Windows 10/Windows 8/Windows 8.1) => **Apparaten en printers**.
8. Klik op **Een printer toevoegen**.
9. Kies een printer en klik op **Volgende**.
(Klik hier als u de gewenste printer niet kunt vinden.)
10. Als een waarschuwing wordt weergegeven, klikt u op **Stuurprogramma installeren**.
11. Klik op **Volgende**.
12. Klik op **Voltooien**.



Als u de gewenste printer niet kunt vinden, is er mogelijk een probleem met de netwerkverbinding. Wij raden u aan om de opdracht Ping te gebruiken op de opdrachtprompt.

1. **Windows 10:**
Rechtsklik op de start toets en selecteer **Opdrachtprompt**.

Windows 8/Windows 8.1:

Klik in het startscherm op . Als niet voorkomt in het startscherm, klik dan met de rechtermuisknop op een leeg deel van het startscherm en klik vervolgens op **Alle apps** op de balk.

2. Klik op **Opdrachtprompt**.

Als u zeker weet dat er geen probleem met de netwerkverbinding is, probeert u het volgende:

1. Klik op **De printer die ik wil gebruiken, staat niet in de lijst**.
2. Kies **Een gedeelde printer op naam selecteren** en voer \\ computernaam server \ printernaam server in.
3. Klik op **Volgende**.
4. Als een waarschuwing wordt weergegeven, klikt u op **Stuurprogramma installeren**.
5. Klik op **Volgende**.
6. Klik op **Voltooien**.

Volg de onderstaande stappen om de computernaam te controleren.

1. Open het **Configuratiescherm**.
2. Klik op **Systeem en beveiliging** (alleen Windows 10/Windows 8/Windows 8.1) => **Systeem**.
3. Klik op **Geavanceerde systeeminstellingen**.

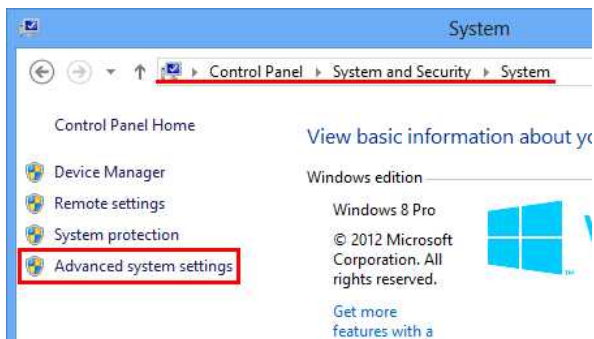

4. Klik op het tabblad **Computernaam** en controleer de computernaam.

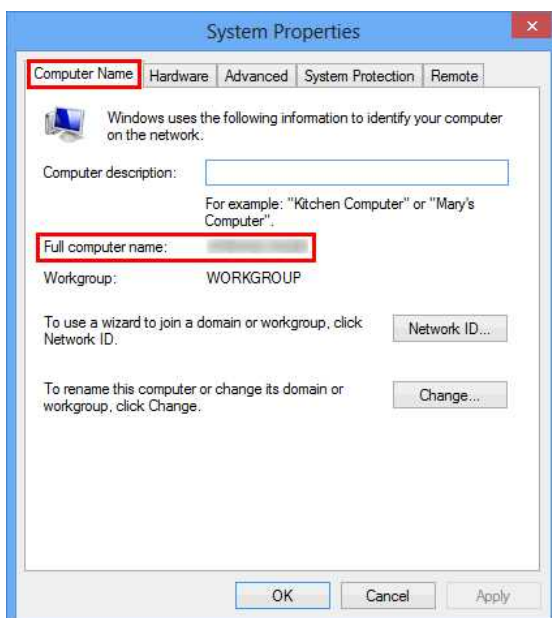

© 2001-2022 Brother Industries, Ltd. Alle rechten voorbehouden.

Alle andere merknamen en productnamen van bedrijven vermeld op Brother-producten, in gerelateerde documentatie en ander materiaal, zijn handelsmerken of wettig gedeponeerde handelsmerken van de desbetreffende bedrijven.



Ik kan de printerdriver en P-touch Editor 5.x. niet installeren. P-touch Editor Lite is geopend.

Is het Editor Lite-lampje uit?

Als het Editor Lite-lampje brandt en de Editor Lite-stand actief is, kunt u de printerdriver en P-touch Editor niet beide installeren.

<Oplossing>

1. Houd de Editor Lite-knop ingedrukt tot het Editor Lite-lampje uitgaat. Sluit dan pas de USB-kabel aan.
2. Installeer de printerdriver en P-touch Editor.
3. Sluit de labeler na afloop van de installatie aan op de computer.

Verwante vragen

[▶ De software installeren](#)

© 2001-2022 Brother Industries, Ltd. Alle rechten voorbehouden.

Alle andere merknamen en productnamen van bedrijven vermeld op Brother-producten, in gerelateerde documentatie en ander materiaal, zijn handelsmerken of wettig gedeponeerde handelsmerken van de desbetreffende bedrijven.

Het afgedrukte label is korter of langer dan de concrete labelgegevens.

Voor Windows:

U kunt de lengte aanpassen met **Printer Setting Tool**.

1. Open **Printer Setting Tool**.
Zie [De Printer Setting Tool gebruiken](#) (voor Windows).
2. Klik op **Apparaatinstellingen**.
Het venster **Apparaatinstellingen** wordt weergegeven
3. Selecteer in de keuzelijst een waarde voor **Aanpassing lengte** in **Kalibratie**.
De beschikbare waarden zijn: +3%, +2%, +1%, 0%, -1%, -2% en -3%.

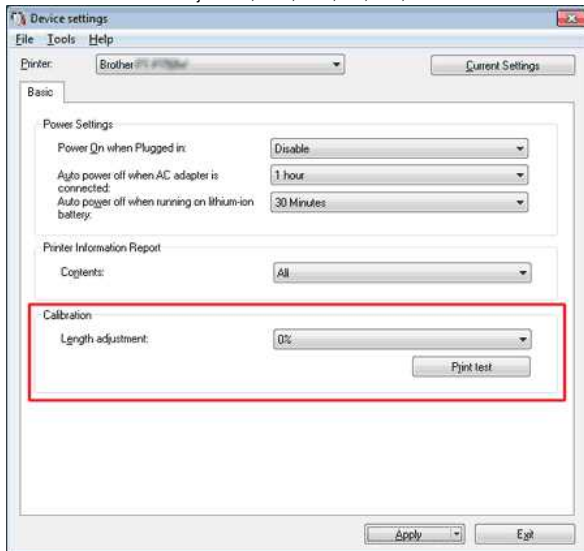

Voor Mac:

U kunt de lengte aanpassen met **P-touch Utility**. (Voor macOS 10.15 of eerder)



Voor PT-D800W/E800W:

Gebruik de Printer Setting Tool. (Zie ["Printer Setting Tool gebruiken"](#) (voor Mac).)

1. Open **P-touch Utility**.
Zie [De P-touch Utility gebruiken](#)
2. Klik op het tabblad **Afdrukken**.
3. Selecteer in de keuzelijst een waarde voor **Instellingen in Aanpassing lengte**.
De beschikbare waarden zijn: +3%, +2%, +1%, 0%, -1%, -2% en -3%.

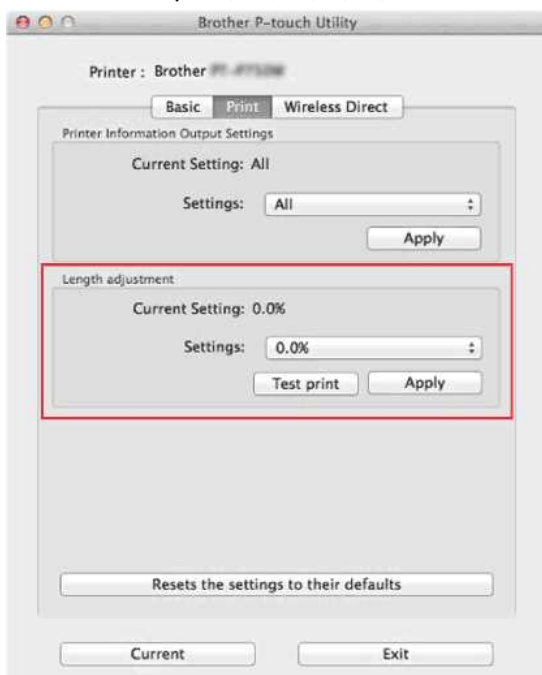

Verwante vragen

- ▶ [Device settings \(Apparaatinstellingen\) gebruiken](#)
- ▶ [P-touch Utility gebruiken \(voor Mac\)](#)

© 2001-2021 Brother Industries, Ltd. Alle rechten voorbehouden.

Alle andere merknamen en productnamen van bedrijven vermeld op Brother-producten, in gerelateerde documentatie en ander materiaal, zijn handelsmerken of wettig gedeponeerde handelsmerken van de desbetreffende bedrijven.



Het groene Wi-Fi-lampje brandt, maar de printer kan niet via een draadloos netwerk communiceren met andere apparaten.

Voordat communicatie met andere apparaten via een draadloos netwerk mogelijk is, moet u eerst de draadloze netwerkinstellingen van de printer configureren. Nadat u dit hebt gedaan, hebben de computers op uw netwerk toegang tot de printer.

Als u de printer vanaf deze computers wilt gebruiken, moet u de drivers en software installeren.

Met **Communicatie-instellingen** in **Printer Setting Tool** kunt u de netwerkinstellingen configureren en de status van meerdere printers controleren.

- [Klik hier voor meer informatie over het gebruik van Communicatie-instellingen.](#)
- [Klik hier voor meer informatie over het configureren van de draadloze netwerkinstellingen.](#)

Verwante vragen

- ▶ [Wat betekenen de lampjes?](#)
- ▶ [Via een draadloos netwerk afdrukken vanaf een computer](#)
- ▶ [Via een draadloos netwerk afdrukken vanaf een computer \(Wi-Fi Direct modus\)](#)
- ▶ [Hoe kan ik draadloos afdrukken vanaf een computer in de Ad-hoc-modus?](#)

© 2001-2018 Brother Industries, Ltd. Alle rechten voorbehouden.

Alle andere merknamen en productnamen van bedrijven vermeld op Brother-producten, in gerelateerde documentatie en ander materiaal, zijn handelsmerken of wettig gedeponeerde handelsmerken van de desbetreffende bedrijven.

Hoe breng ik een draadloze verbinding tot stand tussen de printer en mijn mobiele apparaat van Apple?

- !** Als u draadloos wilt afdrucken met uw Apple-apparaat (zoals een iPad, iPhone of iPod touch), moet u een van de volgende toepassingen uit de App Store downloaden en installeren:
- iPrint&Label
 - Mobile Cable Label Tool (voor het afdrucken van kabellabels)

U moet de meegeleverde netadapter of Li-ion-batterij gebruiken als u verbinding wilt maken met een draadloos netwerk. Als u de Brother-printer gebruikt op alkaline- of Ni-MH-batterijen, is het niet mogelijk om verbinding te maken met een draadloos netwerk.

Kies een verbindingmethode voor de draadloze verbinding tussen de Brother-printer en uw mobiele Apple-apparaat:

- ✓ [Als u een draadloze router of draadloos toegangspunt hebt](#)
- ✓ [Als u geen draadloze router of draadloos toegangspunt hebt](#)

Als u een draadloze router of draadloos toegangspunt hebt

Verbinding maken via een draadloze router of draadloos toegangspunt (infrastructuurmodus)

Ga als volgt te werk als u een draadloze router of draadloos toegangspunt hebt:

1. Breng een verbinding tot stand tussen uw Brother-printer en uw draadloze router/toegangspunt.
2. Breng een verbinding tot stand tussen uw mobiele apparaat en dezelfde draadloze router of hetzelfde draadloze toegangspunt. (U kunt deze stap overslaan als uw apparaat al verbinding heeft met een Wi-Fi-netwerk.)
3. U kunt nu draadloos afdrucken vanaf uw mobiele apparaat.

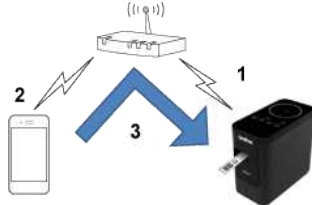

[▲ Terug naar boven]

Verbinding maken via een draadloze router of draadloos toegangspunt (WPS)

Ga als volgt te werk als uw draadloze router/toegangspunt WPS (Wi-Fi Protected Setup™) ondersteunt:



Als u de draadloze router of het draadloze toegangspunt niet kunt gebruiken, ga dan naar '[De printer met behulp van uw computer verbinden met uw draadloze router/toegangspunt](#)'.

1. Kijk eerst of uw draadloze router/toegangspunt het WPS-symbool heeft en plaats de printer vlak bij uw toegangspunt/router.
2. Zet de printer aan.
3. Druk op de WPS-button op uw router/toegangspunt en houd vervolgens de knop voor een draadloze verbinding op de printer ongeveer vijf seconden ingedrukt.
4. Het Wi-Fi-lampje op de printer knippert in de kleur groen.
5. Het groene Wi-Fi-lampje blijft branden zodra de verbinding tot stand is gebracht.
Als het Wi-Fi-lampje blijft knipperen
Gebruik een computer om de printer te verbinden met de draadloze router of het draadloze toegangspunt. Ga naar '[De printer met behulp van uw computer verbinden met uw draadloze router/toegangspunt](#)'.
6. Breng een verbinding tot stand tussen uw mobiele apparaat en uw draadloze router/toegangspunt:
(Ga naar stap 7 als uw apparaat al verbinding heeft met een Wi-Fi-netwerk.)
 - a. Tik op **[Instellingen] - [Wi-Fi]** op het apparaat en verschuif de knop om Wi-Fi in te schakelen.
 - b. Selecteer de SSID (netwerknnaam) van de draadloze router of het draadloze toegangspunt waarmee u in stap 5 verbinding hebt gemaakt. Er wordt nu een verbinding tot stand gebracht tussen uw apparaat en uw draadloze router/toegangspunt.
7. Start uw mobiele toepassing en tik op het pictogram Instellingen.
(Gebruikers van Mobile Cable Label Tool moeten ook op **[Printerinstellingen] - [Printer]** tikken.)
8. Selecteer uw printer in de lijst.
9. U kunt nu draadloos afdrucken vanaf uw apparaat.

[▲ Terug naar boven]

De printer met behulp van uw computer verbinden met uw draadloze router/toegangspunt



Controleer eerst of uw computer wel een Wi-Fi-interface heeft en daarmee verbinding heeft met een draadloos netwerk. Als dit niet zo is, kan de computer ook geen draadloze verbinding krijgen naar de printer.

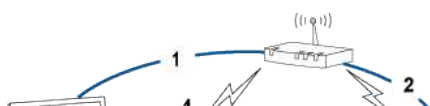

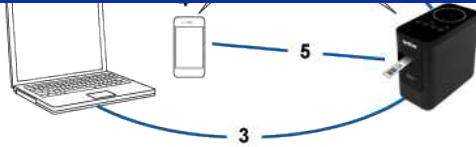

1. Breng een verbinding tot stand tussen uw computer en draadloze router/toegangspunt.
(U kunt deze stap overslaan als uw computer al verbinding heeft met een Wi-Fi-netwerk.)
2. Breng een verbinding tot stand tussen uw Brother-printer en dezelfde draadloze router of hetzelfde draadloze toegangspunt.
3. Sluit uw Brother-printer en computer op elkaar aan.
4. Breng een verbinding tot stand tussen uw mobiele apparaat en dezelfde draadloze router of hetzelfde draadloze toegangspunt.
5. Breng een verbinding tot stand tussen uw mobiele apparaat en uw printer.

[Voor Windows](#)

[Voor Mac](#)

Windows



Controleer op voorhand de SSID (netwerknaam) en het wachtwoord (netwerksleutel) van uw draadloze router/toegangspunt.

1. Download de printerdriver uit het gedeelte [[Downloads](#)] van deze website.
2. Dubbelklik op het gedownloade bestand om de installatie te starten.
3. Klik op [Volgende].

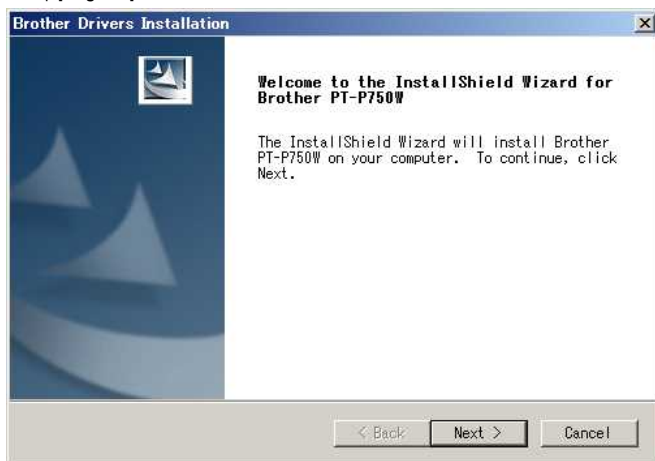

4. Selecteer [Draadloze netwerkverbinding] en klik op [Volgende].



5. Selecteer [Brother Peer-to-Peer netwerkprinter].



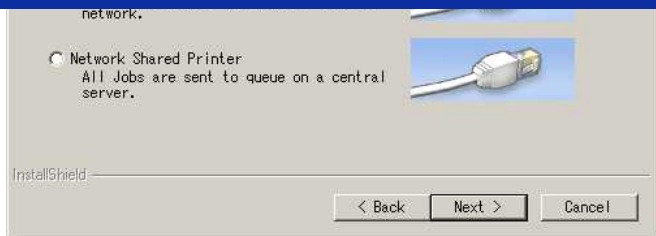

6. Selecteer **[Wijzig de poortinstellingen van de firewall om netwerkverbinding mogelijk te maken en ga door met de installatie. (Aanbevolen)]** en klik op **[Volgende]**.

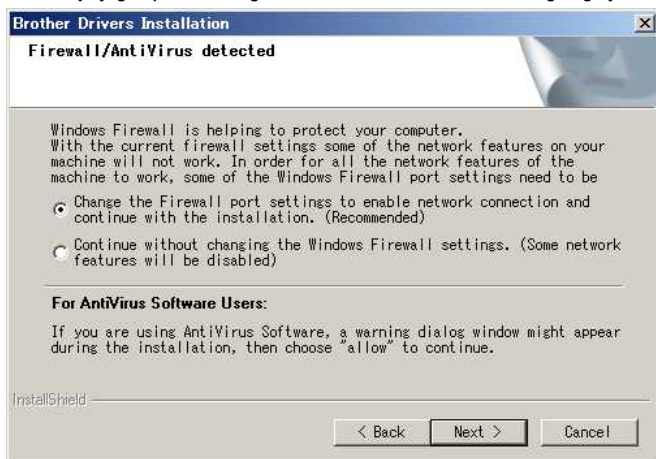

7. Leg een USB-kabel klaar. Selecteer **[Ja, ik heb een USB-kabel voor gebruik bij de installatie]**.



8. Volg de aanwijzingen op het scherm om de beschikbare draadloze netwerken te zoeken.

9. Selecteer de SSID (netwerknaam) die u eerder hebt gevonden en klik op **[Volgende]**.

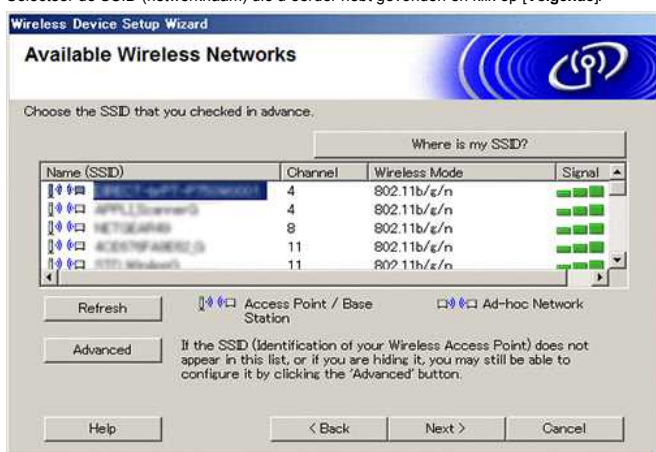

10. Wanneer het installatiebevestigingsscherm wordt weergegeven, zorgt u ervoor dat het selectievakje is ingeschakeld en klikt u op **[Volgende]**.

11. Controleer of de SSID (netwerknaam) correct is en selecteer **[Ja]**.





12. Volg de aanwijzingen op het scherm om de installatie van de software te voltooien.
13. Wacht tot de installatie klaar is en klik vervolgens op **[Voltooien]** om het installatievenster te sluiten.
14. Wanneer de printer verbinding heeft met uw draadloze router/toegangspunt, gaat het Wi-Fi-lampje van de printer branden.
15. Breng een verbinding tot stand tussen uw Apple-apparaat en uw draadloze router/toegangspunt:
(Ga naar stap 16 als uw apparaat al verbinding heeft met een Wi-Fi-netwerk.)
 - a. Tik op **[Instellingen] - [Wi-Fi]** en verschuif de knop om Wi-Fi in te schakelen.
 - b. Selecteer de SSID waarmee u in stap 11 verbinding hebt gemaakt. Er wordt nu een verbinding tot stand gebracht tussen uw apparaat en uw draadloze router/toegangspunt.
16. Start uw mobiele toepassing en tik op het pictogram Instellingen.
(Gebruikers van Mobile Cable Label Tool moeten ook op **[Printerinstellingen] - [Printer]** tikken.)
17. Selecteer uw printer in de lijst.
18. U kunt nu draadloos afdrukken vanaf uw apparaat.

Mac



Controleer op voorhand de SSID (netwerdnaam) en het wachtwoord (netwerksleutel) van uw draadloze router/toegangspunt.

1. Download het **Volledig softwarepakket** uit het gedeelte **[Downloads]** van deze website.
2. Dubbelklik op het gedownloade bestand.
3. Dubbelklik op de map **[Utilities]** en zoek de **Wireless Device Setup Wizard**.
4. Dubbelklik op **[Wireless Device Setup Wizard.app]**.
5. Volg de aanwijzingen op het scherm om de draadloze instellingen te configureren voor de printer en uw draadloze router/toegangspunt.



We raden aan hiervoor een USB-kabel te gebruiken.

6. Let er bij het selecteren van uw draadloze router/toegangspunt op dat u de SSID selecteert die u eerder hebt gevonden.
7. Breng een verbinding tot stand tussen uw Apple-apparaat en uw draadloze router/toegangspunt:
(Ga naar stap 9 als uw apparaat al verbinding heeft met een Wi-Fi-netwerk.)
Tik op **[Instellingen] - [Wi-Fi]** en verschuif de knop om Wi-Fi in te schakelen.
8. Selecteer de eerder gebruikte SSID. Er wordt nu een verbinding tot stand gebracht tussen uw apparaat en uw draadloze router/toegangspunt.
9. Start uw mobiele toepassing en tik op het pictogram Instellingen.
(Gebruikers van Mobile Cable Label Tool moeten ook op **[Printerinstellingen] - [Printer]** tikken.)
10. Selecteer uw printer in de lijst.
11. U kunt nu draadloos afdrukken vanaf uw apparaat.

[\[▲ Terug naar boven \]](#)

Als u geen draadloze router of draadloos toegangspunt hebt

Uw printer en Apple-apparaat verbinden met Wireless Direct

1. Zet de printer aan.
2. Controleer of het Wi-Fi-lampje op de printer brandt.
Als het Wi-Fi-lampje niet brandt
 - a. Houd de knop voor de draadloze modus één seconde ingedrukt om de draadloze modus in te schakelen.
 - b. Laat de knop voor de draadloze modus los zodra het Wi-Fi-lampje brandt. Het Wi-Fi-lampje begint te knipperen.
3. Schakel de draadloze instellingen van de printer in vanaf uw computer:
 - ↳ [Voor Windows](#)
 - ↳ [Voor Mac](#)

Windows



- Zorg ervoor dat de printerdriver en Printer Setting Tool op uw computer geïnstalleerd zijn. Zo niet, download deze software dan uit het gedeelte [\[Downloads\]](#) van deze website.
- Schakel de printer in en sluit de printer vervolgens met een USB-kabel aan op de computer.

1. Start Printer Setting Tool op de computer en klik op de knop **[Communicatie-instellingen]**.
Zie ["Werken met Printer Setting Tool \(voor Windows\)"](#) voor meer informatie over dit programma.
2. Klik op het tabblad **[Algemeen]** op **[Communicatie-instellingen]** en controleer de volgende punten.
 - **[Huidige status behouden]** moet geselecteerd zijn bij **[Netwerkinstellingen bij inschakelen]**
 - **[Infrastructuur en Wireless Direct]** moet geselecteerd zijn bij **[Geselecteerde interface]**
3. Start uw mobiele toepassing en tik op het pictogram Instellingen.
(Gebruikers van Mobile Cable Label Tool moeten ook op **[Printerinstellingen]** - **[Printer]** tikken.)
4. Verbind uw mobiele apparaat met het netwerk waarmee ook uw printer is verbonden.
 - a. Tik op **[Instellingen]** - **[Wi-Fi]** op het apparaat en verschuif de knop om Wi-Fi in te schakelen.
 - b. Selecteer uw printer in de lijst. Er wordt nu een verbinding tot stand gebracht tussen uw apparaat en de printer.
5. Controleer of uw printer wordt vermeld op de pagina **[Instellingen]** van de mobiele toepassing en selecteer de printer.
6. U kunt nu draadloos afdrucken vanaf uw apparaat.

Mac

Zorg ervoor dat de printerdriver en P-touch Utility op uw computer geïnstalleerd zijn. (Voor macOS 10.15 of eerder)

1. Sluit de printer en computer op elkaar aan met een USB-kabel en start P-touch Utility.
Voor meer informatie raadpleegt u ["Werken met P-touch Utility \(voor Mac OS X\)"](#).
2. Schakel **[Wireless Direct]** op het tabblad **[Wireless Direct]** naar **[ON]**.
3. Start uw mobiele toepassing en tik op het pictogram Instellingen.
(Gebruikers van Mobile Cable Label Tool moeten ook op **[Printerinstellingen]** - **[Printer]** tikken.)
4. Verbind uw mobiele apparaat met het netwerk waarmee ook uw printer is verbonden.
 - a. Tik op **[Instellingen]** - **[Wi-Fi]** op het apparaat en verschuif de knop om Wi-Fi in te schakelen.
 - b. Selecteer uw printer in de lijst. Er wordt nu een verbinding tot stand gebracht tussen uw apparaat en de printer.
5. Controleer of uw printer wordt vermeld op de pagina **[Instellingen]** van de mobiele toepassing en selecteer de printer.
6. U kunt nu draadloos afdrucken vanaf uw apparaat.



De printer gebruikt standaard deze SSID (netwerknnaam) en dit wachtwoord (netwerksleutel):

- SSID: 'DIRECT-brPT-P750W*****', waarbij '*****' staat voor de laatste vier cijfers van het serienummer van het product (u ziet het serienummer wanneer u het cassettedeksel opent).
- Wachtwoord: 00000000

Als u het wachtwoord hebt gewijzigd in de Communicatie-instellingen, moet u het invoeren nadat u de printer hebt geselecteerd.

Als u de SSID en het wachtwoord wilt afdrucken, druk dan tweemaal op de knop voor de draadloze modus (gebruik tape van 24 mm).

[\[▲ Terug naar boven \]](#)

Als de verbinding mislukt

Schakel de draadloze instellingen van de printer in vanaf uw computer.

[√ Voor Windows](#)

[√ Voor Mac](#)

Windows

- Zorg ervoor dat de printerdriver en Printer Setting Tool op uw computer geïnstalleerd zijn. Zo niet, download deze software dan uit het gedeelte [\[Downloads\]](#) van deze website.
- Schakel de printer in en sluit de printer vervolgens met een USB-kabel aan op de computer.

1. Start Printer Setting Tool op uw computer en klik op de knop **[Communicatie-instellingen]**.
Zie ["Werken met Printer Setting Tool \(voor Windows\)"](#) voor meer informatie over dit programma.
2. Klik op het tabblad **[Algemeen]** op **[Communicatie-instellingen]** en controleer de volgende punten.
 - **[Huidige status behouden]** moet geselecteerd zijn bij **[Netwerkinstellingen bij inschakelen]**.
 - **[Infrastructuur en Wireless Direct]** moet geselecteerd zijn bij **[Geselecteerde interface]**.
3. Start uw mobiele toepassing en tik op het pictogram Instellingen.
(Gebruikers van Mobile Cable Label Tool moeten ook op **[Printerinstellingen]** - **[Printer]** tikken.)
4. Selecteer uw printer in de lijst.
5. U kunt nu draadloos afdrucken vanaf uw apparaat.

Mac



Zorg ervoor dat de printerdriver en P-touch Utility op uw computer geïnstalleerd zijn. (Voor macOS 10.15 of eerder)

1. Sluit de printer en computer op elkaar aan met een USB-kabel en start P-touch Utility.
Voor meer informatie over P-touch Utility raadpleegt u '[Werken met P-touch Utility \(voor Mac OSX\)](#)'.
2. Schakel **[Wireless Direct]** op het tabblad **[Wireless Direct]** naar **[ON]**.
3. Start uw mobiele toepassing en tik op het pictogram Instellingen.
(Gebruikers van Mobile Cable Label Tool moeten ook op **[Printerinstellingen]** - **[Printer]** tikken.)
4. Selecteer uw printer in de lijst.
5. U kunt nu draadloos afdrucken vanaf uw apparaat.

[\[▲ Terug naar boven\]](#)

Verwante vragen

[▶ Wat is SSID?](#)

© 2001-2020 Brother Industries, Ltd. Alle rechten voorbehouden.

Alle andere merknamen en productnamen van bedrijven vermeld op Brother-producten, in gerelateerde documentatie en ander materiaal, zijn handelsmerken of wettig gedeponeerde handelsmerken van de desbetreffende bedrijven.

Ik kan geen draadloze verbinding tot stand brengen met Wireless Direct.

Controleer de volgende instellingen voor Wireless Direct in **Communicatie-instellingen** van **Printer Setting Tool**.

- Controleer of **Wireless Direct inschakelen als draadloos LAN wordt ingeschakeld** is geselecteerd.

1. Open **Printer Setting Tool**.

- Zie [Printer Setting Tool gebruiken](#).

2. Klik op **Communicatie-instellingen**.

- Het venster **Communicatie-instellingen** wordt weergegeven.

3. Controleer of **Wireless Direct inschakelen als draadloos LAN wordt ingeschakeld** is geselecteerd in **Communicatie-instellingen** op het tabblad **Algemeen**.

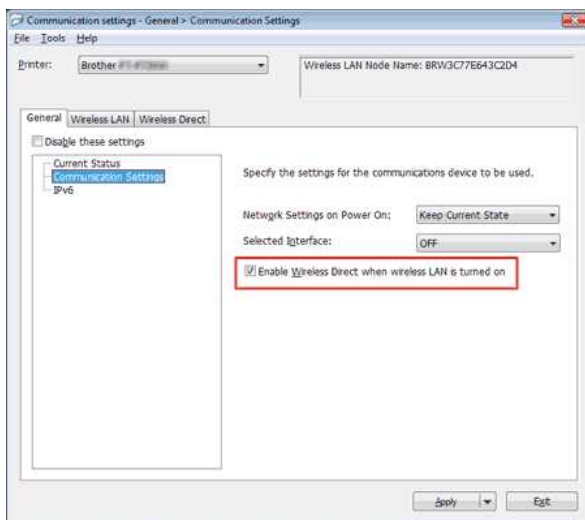

- Als dit niet zo is, schakelt u het selectievakje alsnog in.

- Controleer of u de juiste netwerksleutel (wachtwoord) hebt ingevoerd voor uw computer of mobiele apparaat.

1. Controleer de netwerksleutel van de printer.

a. Open **Printer Setting Tool**.

- Zie [Printer Setting Tool gebruiken](#).

b. Klik op **Communicatie-instellingen**.

- Het venster **Communicatie-instellingen** wordt weergegeven.

c. Controleer **Netwerksleutel** in **Instellingen Wireless Direct** op het tabblad **Wireless Direct**.

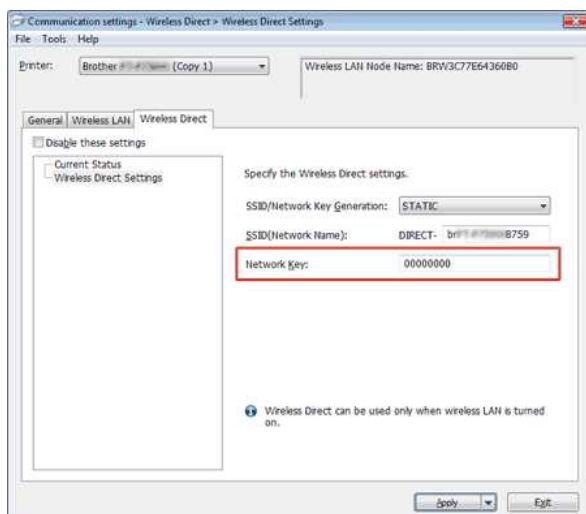

2. Controleer de op uw computer of mobiele apparaat ingevoerde netwerksleutel (zie de gebruikershandleiding van uw computer of mobiele apparaat voor aanwijzingen).

- Als de netwerksleutel anders is dan die van uw printer, voer dan de juiste netwerksleutel in.

Als het probleem aanwezig blijft, moet u de printerdriver en software verwijderen en vervolgens opnieuw installeren.

Verwante vragen

► [Communication settings gebruiken](#)

© 2001-2018 Brother Industries, Ltd. Alle rechten voorbehouden.

Alle andere merknamen en productnamen van bedrijven vermeld op Brother-producten, in gerelateerde documentatie en ander materiaal, zijn handelsmerken of wettig gedeponeerde handelsmerken van de desbetreffende bedrijven.



Waar kan ik de IP-adres van de computer en dat van de printer vinden?

Volg de onderstaande stappen om het IP-adres van de computer en dat van de printer te controleren.

IP-adres van de computer controleren

↳ Voor Windows

↳ Voor Mac

Voor Windows:

1. Windows 11:

Klik op [Start menu] - [Alle apps] - [Windows Tools] - [Configuratiescherm].

Windows 10:

Klik op [Start menu] - [Windows Systeembeheer] - [Configuratiescherm].

2. Klik op [Netwerk en Internet] - [Netwerkcentrum] - [Adapterinstellingen wijzigen].

(De schermafbeeldingen kunnen verschillen afhankelijk van uw Windows-versie.)

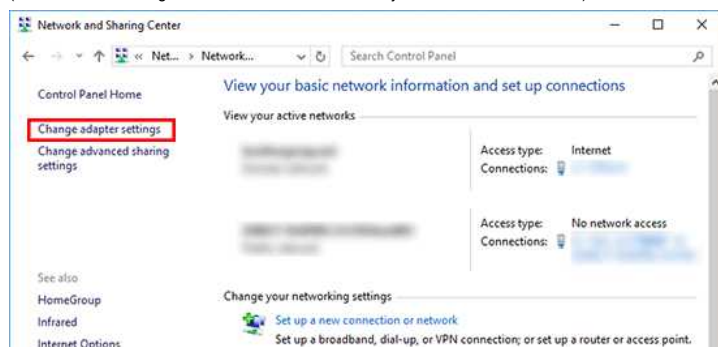

3. Klik op de LAN (bedraad)- of draadloze netwerkverbinding (draadloos) en klik vervolgens op [Details] in het weergegeven dialoogvenster.

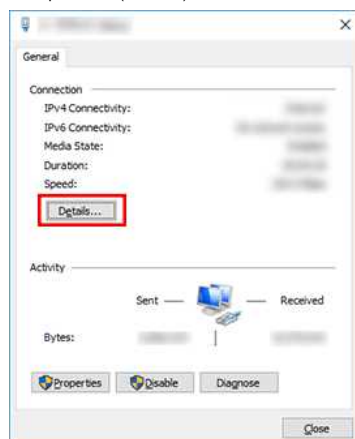

4. Controleer het IP-adres en de Subnet Mask .

Het IP- adres wordt omschreven als "IPv4".

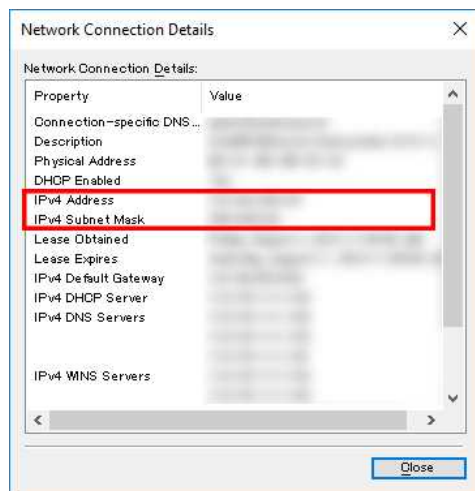

Voor Mac:

1. Klik op het Apple Menu en selecteer [Systeem Voorkeuren...].





2. Klik op **[Netwerk]**.



3. Klik op **[Geavanceerd]**.

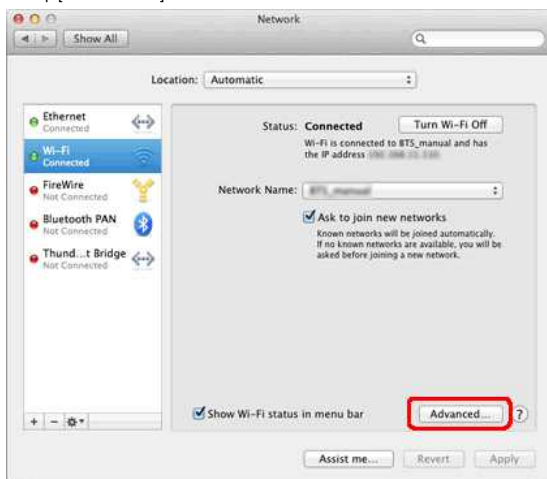

4. Klik op **[TCP/IP]** en controleer het **[IPv4 Adres]** en **[Subnet Mask]**.

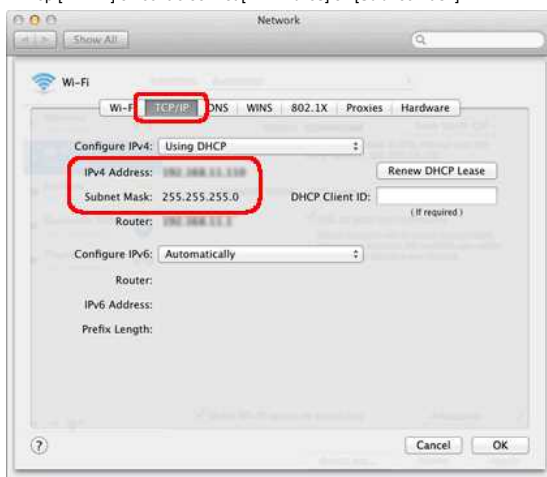

Zorg ervoor dat het Subnet Mask "255.255.255.0" is.

Als uw Subnet Mask anders is, raadpleegt u een netwerkbeheerder om het probleem op te lossen. (Deze veelgestelde vraag is niet van toepassing op uw netwerkgeving.)

Hoe u het IP-adres van uw printer kunt controleren

U kunt het IP-adres op twee manieren bevestigen:

Controleer de **Communicatie-instellingen** in de **Printer Setting Tool** of druk een printerconfiguratierapport af vanaf uw printer.

- Voor meer informatie over de functie Bigesn. afdr. raadpleegt u '[Communicatie-instellingen gebruiken \(voor Windows\)](#)'.
- Raadpleeg voor meer informatie over het afdrukken van een printerconfiguratierapport van uw printer "[Kan ik de printerinstellingen afdrukken?](#)".

Verwante vragen

- ▶ [Ik kan mijn apparaat niet verbinden met het draadloze netwerk.](#)
- ▶ [Waar kan ik de netwerkinstellingen van de printer vinden, zoals het IP-adres?](#)

© 2001-2022 Brother Industries, Ltd. Alle rechten voorbehouden.

Alle andere merknamen en productnamen van bedrijven vermeld op Brother-producten, in gerelateerde documentatie en ander materiaal, zijn handelsmerken of wettig gedeponeerde handelsmerken van de desbetreffende bedrijven.

De printer delen in Windows 7 (gedeelde printer)

Volg de aanwijzingen hierna om uw printer te delen.

STAP 1: Geef de serverinstellingen op.

1. Installeer de printerdriver. (De nieuwste driver kan worden gedownload uit het gedeelte **Downloads** van deze website.)
2. Klik op **Start => Apparaten en printers => Printers en faxapparaten**.
3. Klik met de rechtermuisknop op **Brother [modelnaam]** en klik vervolgens op **Eigenschappen van printer**.
4. Open het tabblad **Delen** en schakel **Deze printer delen** in.

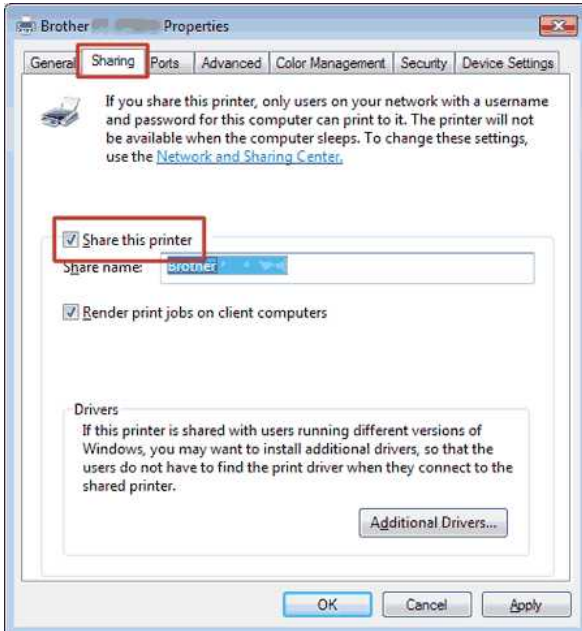

5. Klik op **OK**.

Printers (4)



STAP 2: Geef de instellingen voor de client op.

1. Klik op **Start => Configuratiescherm => Netwerk en internet**.
2. Klik op **Netwerkcentrum**.
3. Klik op **Geavanceerde instellingen voor delen wijzigen**.

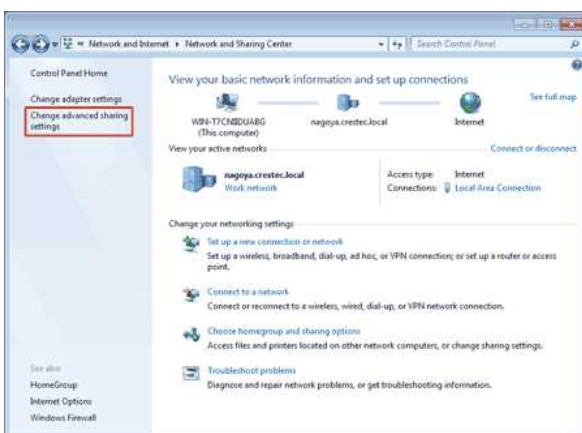

4. Selecteer **Netwerkdetectie inschakelen** en **Bestands- en printerdeling inschakelen** en klik op **Wijzigingen opslaan**.

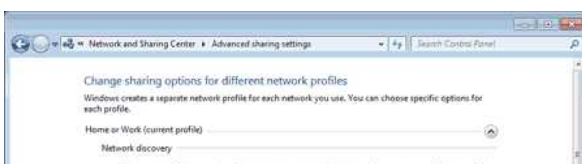

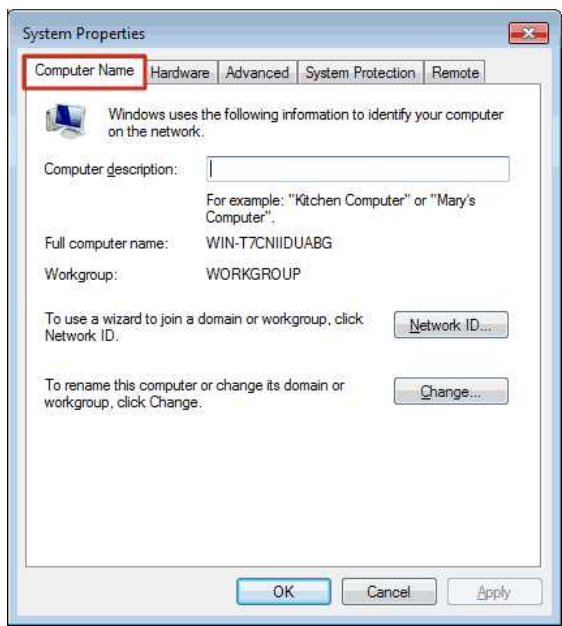

© 2001-2022 Brother Industries, Ltd. Alle rechten voorbehouden.
Alle andere merknamen en productnamen van bedrijven vermeld op Brother-producten, in gerelateerde documentatie en ander materiaal, zijn handelsmerken of wettig gedeponeerde handelsmerken van de desbetreffende bedrijven.

Hoe verbind ik de printer met mijn computer via Wi-Fi®?



U moet de meegeleverde netadapter of Li-ion-batterij gebruiken als u de printer wilt verbinden met een draadloos netwerk. Als u de Brother-printer gebruikt op alkaline- of Ni-MH-batterijen, is het niet mogelijk om verbinding te maken met een draadloos netwerk.

De printer aansluiten op de computer:

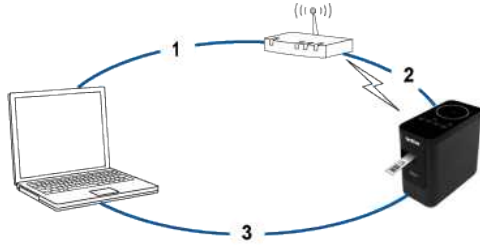

1. Breng een verbinding tot stand tussen uw computer en draadloze router/toegangspunt.
(U kunt deze stap overslaan als uw computer al verbinding heeft met een Wi-Fi®-netwerk.)
2. Breng een verbinding tot stand tussen uw Brother-printer en dezelfde draadloze router of hetzelfde draadloze toegangspunt.
3. Sluit uw Brother-printer en computer op elkaar aan.

Afhankelijk van het feit of de printerdriver is geïnstalleerd, gaat u op een van de volgende manieren te werk:

(Het printerstuurprogramma is niet beschikbaar voor macOS 11 of hoger. Volg de stappen in "De draadloze verbinding handmatig instellen met het printerstuurprogramma geïnstalleerd (voor Mac)".)

Printerdriver niet geïnstalleerd	Stel de draadloze verbinding in tijdens het installeren van de printerdriver.
Printerdriver wel geïnstalleerd	Stel de draadloze verbinding handmatig in: v Voor Windows v Voor Mac

Stel de draadloze verbinding in tijdens het installeren van de printerdriver



Controleer op voorhand de SSID (netwerknnaam) en het wachtwoord (netwerksleutel) van uw draadloze router/toegangspunt.

1. Zorg voor verbinding tussen uw computer en draadloze router/toegangspunt.
(Ga naar de volgende stap als uw computer al verbinding heeft met een Wi-Fi-netwerk.)
2. Download de printerdriver en P-touch Editor uit het gedeelte [\[Downloads\]](#) van deze website.
3. Dubbelklik op het gedownloade bestand om de installatie te starten.
4. Selecteer **[Draadloze netwerkverbinding]** en klik op **[Volgende]**.

Windows



Mac



5. Windows: Selecteer **[Brother Peer-to-Peer netwerkprinter]**.
Mac: Ga naar [stap 7](#).



6. (Alleen Windows) Selecteer **[Wijzig de poortinstellingen van de firewall om netwerkverbinding mogelijk te maken en ga door met de installatie (aanbevolen)]** en klik op **[Volgende]**.

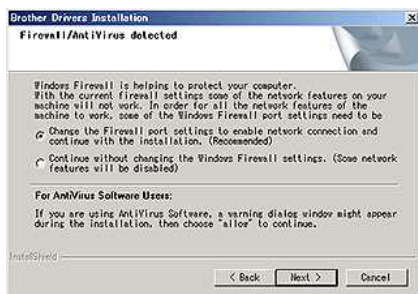

7. Leg een USB-kabel klaar. Selecteer **[Ja, ik heb een USB-kabel voor gebruik bij de installatie]**.

Alleen voor WPS
Als u WPS (Wi-Fi Protected Setup™) wilt gebruiken, selecteert u **[Nee, ik heb geen USB-kabel]**. Volg de aanwijzingen op het scherm om de installatie van de software te voltooien en ga naar [stap 13](#).



8. Selecteer de SSID (netwerknaam) die u eerder hebt gevonden en klik op **[Volgende]**.

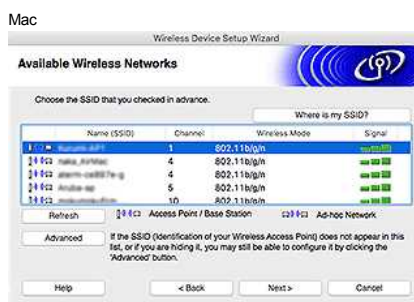
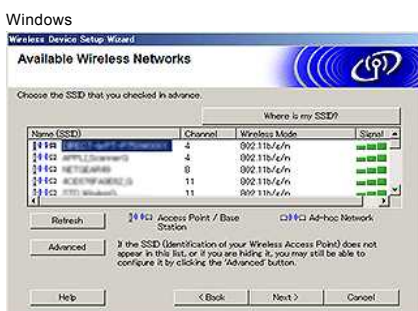

9. Wanneer het installatiebevestigingsscherm wordt weergegeven, zorgt u ervoor dat het selectievakje is ingeschakeld en klikt u op **[Volgende]**.

10. Controleer of de SSID (netwerknaam) correct is en selecteer **[Ja]**.



11. Volg de aanwijzingen op het scherm om de installatie van de software te voltooien.

Wanneer de installatie klaar is, klikt u op **[Voltooien]** om het installatievenster te sluiten.

12. Wanneer de printer verbinding heeft met uw draadloze router/toegangspunt, gaat het Wi-Fi-lampje van de printer branden.

13. Kijk of het Editor Lite-lampje uit is. Start P-touch Editor en selecteer de printer in de lijst.

14. U kunt nu draadloos labels bewerken en afdrukken vanaf uw computer.

[\[▲ Terug naar boven \]](#)

Stel de draadloze verbinding handmatig in wanneer de printerdriver geïnstalleerd is (voor Windows)

U moet de meegeleverde netadapter of Li-ion-batterij gebruiken als u de printer wilt verbinden met een draadloos netwerk. Als u de Brother-printer gebruikt op alkaline- of Ni-MH-batterijen, is het



niet mogelijk om verbinding te maken met een draadloos netwerk.

1. Zorg ervoor dat de printerdriver, Printer Setting Tool en P-touch Editor op uw computer geïnstalleerd zijn.
2. Zet de printer aan.
3. Controleer of het Wi-Fi-lampje van de printer knippert.

Als het Wi-Fi-lampje niet knippert

Houd de knop voor de draadloze modus één seconde ingedrukt om de draadloze modus in te schakelen. Laat de knop voor de draadloze modus los zodra het Wi-Fi-lampje brandt.

4. Sluit de printer met een USB-kabel aan op de computer.
5. Start Printer Setting Tool op de computer en klik op **[Communicatie-instellingen]**. Zie ['Werken met Printer Setting Tool \(voor Windows\)'](#) voor meer informatie over dit programma.
6. Ga als volgt te werk in **[Draadloze instellingen]** op het tabblad **[Draadloos LAN]**:
 - a. Selecteer **[Infrastructuur]** bij **[Communicatiemodus]**.
 - b. Voer de SSID (netwerknnaam) in die u eerder hebt gebruikt of klik op **[Zoeken]** en selecteer de SSID in de lijst.
7. Voer het wachtwoord in bij **[Passphrase]** en klik op **[Toepassen]**.



Voer de juiste **[Verificatiemethode]** en **[Coderingsmodus]** in voor uw draadloze netwerk.

8. Wanneer de printer verbinding heeft met uw draadloze router/toegangspunt, stopt het Wi-Fi-lampje van de printer met knipperen om vervolgens te blijven branden.
9. Kijk of het Editor Lite-lampje uit is. Start P-touch Editor en selecteer de printer in de lijst.
10. U kunt nu draadloos labels bewerken en afdrukken vanaf uw computer.

Stel de draadloze verbinding handmatig in wanneer de printerdriver geïnstalleerd is (voor Mac)



U moet de meegeleverde netadapter of Li-ion-batterij gebruiken als u de printer wilt verbinden met een draadloos netwerk. Als u de Brother-printer gebruikt op alkaline- of Ni-MH-batterijen, is het niet mogelijk om verbinding te maken met een draadloos netwerk.

1. Download het **Volledig softwarepakket** uit het gedeelte **[Downloads]** van deze website.
2. Dubbelklik op het gedownloade bestand.
3. Dubbelklik op de map **[Utilities]** en zoek de **Wireless Device Setup Wizard**.
4. Dubbelklik op **[Wireless Device Setup Wizard.app]**.
5. Volg de aanwijzingen op het scherm om de draadloze instellingen te configureren voor de printer en uw draadloze router/toegangspunt.



We raden aan hiervoor een USB-kabel te gebruiken.

6. Breng een verbinding tot stand tussen uw computer en draadloze router/toegangspunt.
7. Schakel Wi-Fi op uw computer in.
Selecteer de SSID die u in stap 5 hebt gebruikt. Er wordt nu een verbinding tot stand gebracht tussen uw computer en uw draadloze router/toegangspunt.
Ga naar de volgende stap als uw computer al verbinding heeft met een Wi-Fi-netwerk.
8. Kijk of het Editor Lite-lampje uit is. Start P-touch Editor en selecteer de printer in de lijst.
9. U kunt nu draadloos labels bewerken en afdrukken vanaf uw computer.



U kunt ook de volgende alternatieve verbindingmethoden gebruiken:

Wireless Direct: ['Hoe breng ik een draadloze verbinding tot stand tussen de printer en mijn mobiele apparaat van Apple?'](#)

Ad-hocmodus: ['Hoe kan ik draadloos afdrukken vanaf een computer in ad-hocmodus?'](#)

(Niet alle computers, mobiele apparaten en besturingssystemen ondersteunen mogelijk de ad-hocmodus.)

[▲ [Terug naar boven](#)]

Verwante vragen

- ▶ [Wat is WPS \(Wi-Fi Protected Setup\)?](#)
- ▶ [De gegevens van de draadloze verbinding zoeken \(SSID, netwerksleutel en dergelijke\) voor Mac OS X 10.7 of hoger](#)
- ▶ [De gegevens van de draadloze verbinding zoeken \(SSID, netwerksleutel en dergelijke\) voor Windows](#)

De gegevens van de draadloze verbinding zoeken (SSID, netwerksleutel en dergelijke) voor Mac OS X 10.7 of hoger

Aan de hand van deze stappen kunt u de beveiligingsinstellingen van de draadloze verbinding achterhalen, mits uw Macintosh ook draadloos met het netwerk is verbonden. Als u het programma Sleutelhangertoegang niet kunt openen, moet u voor de beveiligingsinstellingen van uw draadloze netwerk contact opnemen met de fabrikant van uw router of met uw netwerkbeheerder.

- [Ga naar deel 1](#) als u het wachtwoord (de netwerksleutel) van het draadloze netwerk wilt achterhalen.
- [Ga naar deel 2](#) als u de verificatiemethode van het draadloze netwerk wilt achterhalen.

DEEL 1: WACHTWOORD VAN DRAADLOOS NETWERK ACHTERHALEN MET 'SLEUTELHANGERTOEGANG'

Opmerking: De vensters kunnen per besturingssysteem variëren.

1. Klik op **Ga => Hulpprogramma's =>** dubbelklik op **Sleutelhangertoegang**.



2. Klik onder **Sleutelhangers** op **Inloggen** en zoek uw netwerk in de lijst.

Opmerking: Als het netwerk niet voorkomt in de lijst onder **Inloggen**, klik dan op **Systeem** en zoek uw netwerk in de lijst.

3. Dubbelklik op de netwerknaam (SSID) onder **Naam**.



4. Schakel op het tabblad **Kenmerken** het selectievakje **Toon wachtwoord** in.



5. Voer wanneer u daarom wordt gevraagd het beheerderswachtwoord van de Mac in en klik op **Staat toe** of **OK**.



6. Noteer het wachtwoord dat in het veld **Toon wachtwoord** staat. Dit wachtwoord moet u gebruiken voor de verbinding met het draadloze netwerk.



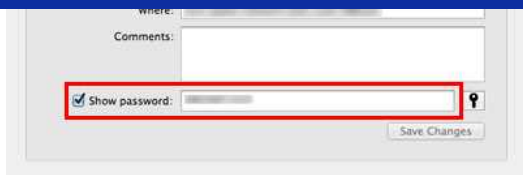

DEEL 2: VERIFICATIE VAN DRAADLOOS NETWERK ACHTERHALEN MET NETWERKHULPPROGRAMMA

Opmerking: De vensters kunnen per besturingssysteem variëren.

1. Klik op het pictogram **Wi-Fi** of **AirPort** in de menubalk.
2. Klik op **Open netwerkvoorkeuren**.

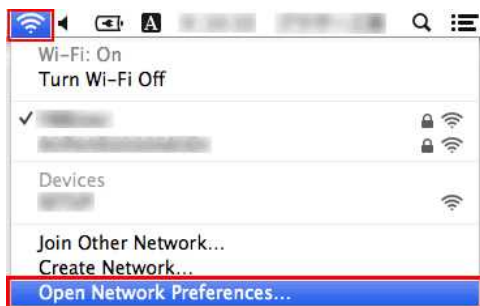

3. Klik op **Wi-Fi** of **AirPort** in de lijst met netwerkverbindingen.
4. Controleer of de juiste netwerknaam in de lijst staat en klik vervolgens op **Advanced**.

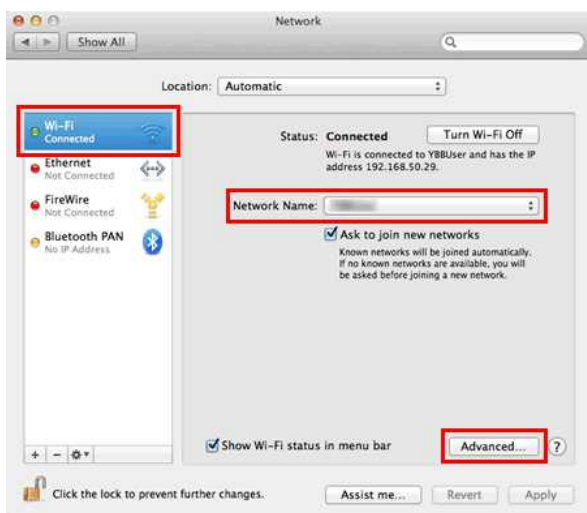

5. Noteer de netwerknaam en het type beveiliging die u voor **Wi-Fi** of **AirPort** ziet in de lijst met voorkeursnetwerken.

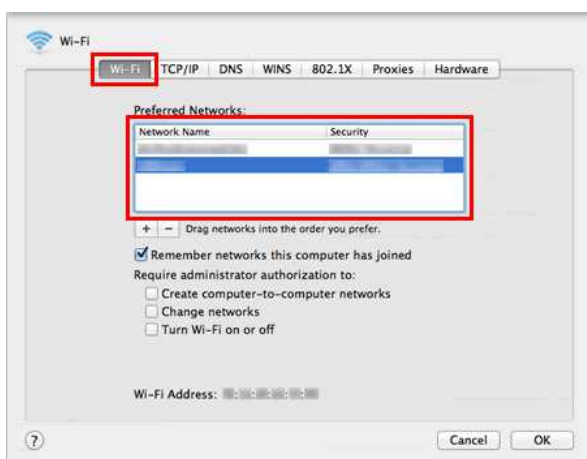

Wat is WPA-PSK/WPA2-PSK, TKIP of AES?

WPA is de afkorting van Wi-Fi Protected Access®, een vorm van gegevenscodering voor draadloze netwerken. Het verbetert de beveiliging van WEP met behulp van het Extensible Authentication Protocol (EAP). Op deze manier wordt de toegang tot het netwerk beveiligd en worden gegevens gecodeerd verzonden.

WPA is bedoeld voor gebruik met een 802.1X-verificatieserver die aan elke afzonderlijke gebruiker een andere sleutel bezorgt. Dit systeem kan echter ook worden gebruikt in een minder veilige modus: PSK (Pre-Shared Key). PSK is bedoeld voor netwerken thuis of op kleine kantoren, waar alle gebruikers hetzelfde wachtwoord hebben. WPA-PSK wordt ook wel WPA-Personal genoemd. Met WPA-PSK kan het draadloze Brother-apparaat worden gekoppeld aan toegangspunten met TKIP of AES als codering. Met WPA2-PSK kan het draadloze Brother-apparaat worden gekoppeld aan toegangspunten met AES als codering.

TKIP (Temporal Key Integrity Protocol) is een coderingsmethode. TKIP is in principe een sleutelcombinatie per pakket, met een combinatie van berichtintegriteitscontrole en een vernieuwingsmechanisme voor de sleutels.

AES (Advanced Encryption Standard) is de sterke coderingsnorm voor Wi-Fi®.

WPA-PSK/WPA2-PSK en TKIP of AES werken met een gedeelde sleutel (Pre-Shared Key of PSK) van 8 of meer tekens lang (maximaal 63 tekens).

© 2001-2019 Brother Industries, Ltd. Alle rechten voorbehouden.

Alle andere merknamen en productnamen van bedrijven vermeld op Brother-producten, in gerelateerde documentatie en ander materiaal, zijn handelsmerken of wettig gedeponeerde handelsmerken van de desbetreffende bedrijven.

Wat is WEP?

WEP is de afkorting van Wired Equivalent Privacy, een beveiligingsprotocol voor draadloze netwerken (WLAN), zoals vastgelegd in de norm IEEE 802.11b. WEP is ontworpen om een draadloos netwerk een vergelijkbare beveiliging te bezorgen als een vast netwerk.

WEP werd officieel vastgelegd in 1999. Sindsdien hebben hackers manieren gevonden om de gaten in de beveiliging van WEP te misbruiken. Daarom wordt meestal aangeraden om van WEP over te schakelen op WPA of WPA2. Beide zijn veel veiliger dan WEP.

© 2001-2017 Brother Industries, Ltd. Alle rechten voorbehouden.

Alle andere merknamen en productnamen van bedrijven vermeld op Brother-producten, in gerelateerde documentatie en ander materiaal, zijn handelsmerken of wettig gedeponeerde handelsmerken van de desbetreffende bedrijven.



Kan ik de printer zo instellen dat de instellingen voor het draadloze netwerk worden ingeschakeld bij het inschakelen van de printer?

Ja. Gebruik **Communicatie-instellingen** in **Printer Setting Tool** om de netwerkinstellingen van de printer te configureren.

Automatische draadloze verbindingen mogelijk maken

1. Open **Printer Setting Tool**.
 - Zie [Printer Setting Tool gebruiken](#).
2. Klik op **Communicatie-instellingen**.
 - Het venster **Communicatie-instellingen** wordt weergegeven.
3. Als u de printer bij het inschakelen automatisch verbinding wilt laten maken met een draadloos netwerk, selecteert u **Standaard draadloos LAN** of **Huidige status behouden** bij **Netwerkinstellingen bij inschakelen**.
 - De volgende drie instellingen zijn beschikbaar voor **Netwerkinstellingen bij inschakelen**:
 - **Standaard draadloos LAN**: wanneer de printer wordt ingeschakeld, is de draadloze LAN-functie altijd aan.
 - **Standaard uit**: wanneer de printer wordt ingeschakeld, is de draadloze LAN-functie altijd uit.
 - **Huidige status behouden**: wanneer de printer wordt ingeschakeld, wordt voor het draadloze LAN de instelling gebruikt die van kracht was toen de printer voor het laatst werd uitgeschakeld.
4. Klik op **Toepassen** om de instellingen door te voeren in de printer en klik vervolgens op **Afsluiten**.
5. Klik op **Afsluiten** in **Printer Setting Tool** om het opgeven van instellingen te voltooien.

Verwante vragen

- ▶ [Communication settings gebruiken](#)

© 2001-2017 Brother Industries, Ltd. Alle rechten voorbehouden.

Alle andere merknamen en productnamen van bedrijven vermeld op Brother-producten, in gerelateerde documentatie en ander materiaal, zijn handelsmerken of wettig gedeponeerde handelsmerken van de desbetreffende bedrijven.

Kan ik de printerinstellingen afdrukken?

Ja. U kunt de printerinstellingen afdrukken op de printer.

Voor Windows:

Gebruik **Apparaatinstellingen** in **Printer Setting Tool** om de instelling voor het afdrukken van de printergegevens te controleren.

Voor Mac:

Gebruik **Brother P-touch Utility** als u de instellingen voor het afdrukken van de printergegevens wilt controleren.

De printerinstellingen afdrukken

- Controleer de instelling voor het rapport met printergegevens.

Voor Windows:

- Open **Printer Setting Tool**.
 - Zie [Printer Setting Tool gebruiken](#).
- Klik op **Apparaatinstellingen**.
 - Het venster **Apparaatinstellingen** wordt weergegeven.
- Als u de printerinstellingen wilt afdrukken, moet **Alles** of **Printerinstellingen** zijn geselecteerd bij **Inhoud** in **Informatierapport afdrukken**.



De volgende drie instellingen zijn beschikbaar voor **Inhoud**:

- Alles**: het verbruikslogboek en de printerinstellingen worden afgedrukt.
- Verbruikslog**: de versiegegevens, het gebruiklogboek en het foutenoverzicht worden afgedrukt.
- Printerinstellingen**: de versiegegevens, printerinstellingen en printerconfiguratie worden afgedrukt.

- Klik op **Toepassen** om de instellingen door te voeren in de printer en klik vervolgens op **Afsluiten**.
- Klik op **Afsluiten** in Printer Setting Tool om het opgeven van instellingen te voltooien.

Voor Mac:

- Open **P-touch Utility**.
 - Zie [P-touch Utility gebruiken](#) (voor Mac).
- Klik op het tabblad **Afdrukken**.
- Als u de printerinstellingen wilt afdrukken, moet **Alles** of **Printerinstellingen** zijn geselecteerd bij **Uitvoerinstellingen printerinformatie**.



De volgende drie instellingen zijn beschikbaar voor **Uitvoerinstellingen printerinformatie**:

- Alles**: het verbruikslogboek en de printerinstellingen worden afgedrukt.
- Verbruikslog**: de programmaversiegegevens, het testpatroon voor ontbrekende punten, het overzicht printergebruik en het foutenoverzicht worden afgedrukt.
- Printerinstellingen**: de programmaversie, apparaatinstellingen, netwerkinstellingen en PDL-gegevens worden afgedrukt.

- Klik op **Toepassen** voor **Uitvoerinstellingen printerinformatie** en klik vervolgens op **Afsluiten**.

- Druk het rapport met printergegevens af op de printer.
 - Houd de doorvoer-/snijknop op de printer ingedrukt.
 - De printerinstellingen worden afgedrukt.
 - Gebruik tape van 24 mm (0,94 inch) om de printerinstellingen af te drukken. Andere formaten kunnen niet worden gebruikt.

Verwante vragen

- › [Device settings \(Apparaatinstellingen\) gebruiken](#)

© 2001-2020 Brother Industries, Ltd. Alle rechten voorbehouden.

Alle andere merknamen en productnamen van bedrijven vermeld op Brother-producten, in gerelateerde documentatie en ander materiaal, zijn handelsmerken of wettig gedeponeerde handelsmerken van de desbetreffende bedrijven.

Kan ik het verbruikslogboek van de printer controleren?

Ja. U kunt het verbruikslogboek van de printer controleren door op de printer een rapport met printergegevens af te drukken. Gebruik **Apparaatinstellingen** in **Printer Setting Tool** om de instelling voor het afdrucken van de printergegevens te controleren.

Het verbruikslogboek van de printer controleren

1. Controleer de instelling voor het rapport met printergegevens.
 - a. Open **Printer Setting Tool**.
 - Zie [Printer Setting Tool gebruiken](#).
 - b. Klik op **Apparaatinstellingen**.
 - Het venster **Apparaatinstellingen** wordt weergegeven.
 - c. Als u het verbruikslogboek wilt afdrucken, moet **Alles** of **Printerinstellingen** zijn geselecteerd bij **Inhoud** in **Informatierapport afdrucken**.



De volgende drie instellingen zijn beschikbaar voor **Inhoud**:

- **Alles**: het verbruikslogboek en de printerinstellingen worden afgedrukt.
- **Verbruikslog**: de versiegegevens, het gebruiklogboek en het foutenoverzicht worden afgedrukt.
- **Printerinstellingen**: de versiegegevens, printerinstellingen en printerconfiguratie worden afgedrukt.

- d. Klik op **Toepassen** om de instellingen door te voeren in de printer en klik vervolgens op **Afsluiten**.
 - e. Klik op **Afsluiten** in **Printer Setting Tool** om het opgeven van instellingen te voltooien.
 2. Druk het rapport met printergegevens af op de printer.
 - a. Houd de doorvoer-/snijknop op de printer ingedrukt.
 - Het verbruikslogboek wordt afgedrukt.
 - Gebruik tape van 24 mm (0,94 inch) om de printerinstellingen af te drukken. Andere formaten kunnen niet worden gebruikt.

Verwante vragen

- ▶ [Device settings \(Apparaatinstellingen\) gebruiken](#)

© 2001-2017 Brother Industries, Ltd. Alle rechten voorbehouden.

Alle andere merknamen en productnamen van bedrijven vermeld op Brother-producten, in gerelateerde documentatie en ander materiaal, zijn handelsmerken of wettig gedeponeerde handelsmerken van de desbetreffende bedrijven.

Hoe kan ik de printer resetten?

U kunt de printerinstellingen op twee manieren resetten: een reset van alle instellingen of een reset van alleen de communicatie-instellingen.

Alle instellingen resetten

1. Schakel de printer uit.
2. Houd de aan-uitknop ingedrukt en druk tegelijk op de doorvoer-/snijknop en houd deze knop ook ingedrukt.
 - Het Editor Lite-lampje knippert en het oranje statuslampje brandt.
3. Druk, terwijl u de aan-uitknop blijft indrukken, zesmaal op de doorvoer-/snijknop.
 - Alle printerinstellingen worden teruggezet op de fabrieksinstellingen.

De communicatie-instellingen resetten

1. Schakel de printer uit.
2. Houd de aan-uitknop ingedrukt en druk tegelijk op de doorvoer-/snijknop en houd deze knop ook ingedrukt.
 - Het Editor Lite-lampje knippert en het oranje statuslampje brandt.
3. Druk, terwijl u de aan-uitknop blijft indrukken, tweemaal op de doorvoer-/snijknop.
 - De communicatie-instellingen worden teruggezet op de fabrieksinstellingen.

Verwante vragen

- ▶ [Communication settings gebruiken](#)

© 2001-2017 Brother Industries, Ltd. Alle rechten voorbehouden.

Alle andere merknamen en productnamen van bedrijven vermeld op Brother-producten, in gerelateerde documentatie en ander materiaal, zijn handelsmerken of wettig gedeponeerde handelsmerken van de desbetreffende bedrijven.

Welke afdrukmodi zijn beschikbaar?

De volgende modi kunnen worden geselecteerd wanneer het afdrucken begint.

- **Onmiddellijk nadat de eerste gegevens worden ontvangen**
Het afdrucken start meteen zodra de printer gegevens ontvangt.
Dit is de standaardmodus.
Als de afdrukgegevens voor de volgende pagina worden ontvangen voordat de printer de huidige pagina helemaal heeft afgedrukt, dan drukt de printer in één keer door zonder te stoppen.
- **Na de ontvangst van een pagina met gegevens**
Het afdrucken begint nadat de gegevens voor één pagina zijn ontvangen.



Wanneer **Na de ontvangst van een pagina met gegevens** is geselecteerd, stopt de printer niet tijdens het afdrucken van een pagina, ook al voert uw computer tegelijkertijd complexe taken uit die geen verband houden met afdrucken.

Volg de onderstaande stappen om van modus te veranderen.

1. Start P-touch Editor en selecteer **Afdrukken** in het menu **Bestand**.
2. Klik op **Eigenschappen** in het dialoogvenster **Afdrukken**.

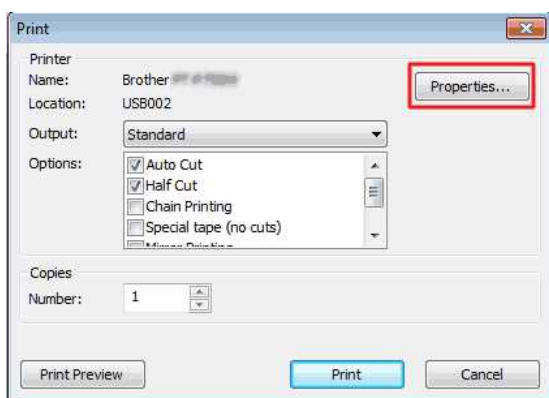

3. Selecteer op het tabblad **Overig** de optie **Onmiddellijk nadat de eerste gegevens worden ontvangen** of **Na de ontvangst van een pagina met gegevens** bij Start afdrucken en klik op **OK**.

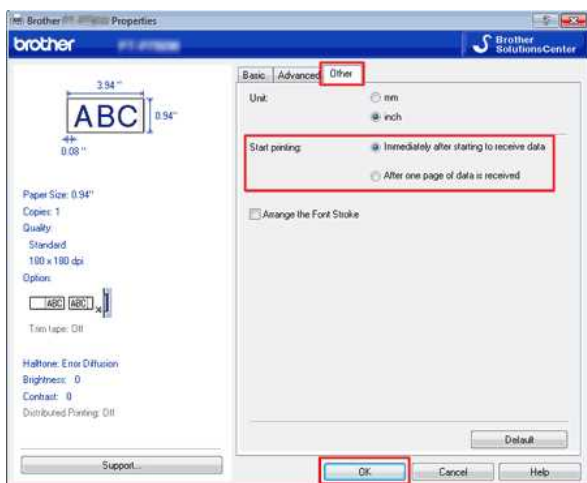

© 2001-2017 Brother Industries, Ltd. Alle rechten voorbehouden.

Alle andere merknamen en productnamen van bedrijven vermeld op Brother-producten, in gerelateerde documentatie en ander materiaal, zijn handelsmerken of wettig gedeponeerde handelsmerken van de desbetreffende bedrijven.

Welke opties zijn beschikbaar voor het invoeren en afsnijden van labels?

Bij het afdrukken kunt u de volgende zes opties kiezen in het scherm **Print**:

Auto Cut	<ul style="list-style-type: none"> Na het afdrukken wordt elk label automatisch afgesneden. Wanneer zowel Auto Cut als Half Cut is geselecteerd, wordt na het afdrukken alleen het laatste label volledig afgesneden. De printer kan ook zo worden ingesteld dat de labels pas worden afgesneden nadat een bepaald aantal labels is afgedrukt.
Half Cut	<ul style="list-style-type: none"> Alleen de labeltape wordt doorgesneden, de laag aan de achterzijde niet. Dit maakt het gemakkelijker om het label en de achterzijde van elkaar te halen.
Chain Printing	<ul style="list-style-type: none"> Bij het afdrukken van meer dan één label worden de labels achter elkaar afgedrukt zonder de afzonderlijke labels af te snijden. Na het afdrukken blijft het laatste label staan zonder te worden afgesneden.
Special tape (no cuts)	<ul style="list-style-type: none"> Na het afdrukken blijft het label staan zonder te worden afgesneden. In plaats van het mes van de printer te gebruiken na het afdrukken haalt u de tapecassette uit de machine en knipt u de tape af met een schaar.
Mirror Printing	<ul style="list-style-type: none"> Hiermee wordt het label in spiegelbeeld afgedrukt.
Output Directly to Printer Driver	<ul style="list-style-type: none"> Hiermee worden de gegevens rechtstreeks vanuit de toepassing verzonden naar de printerdriver. (Omdat de afdruksnelheid belangrijker is dan de afdrukkwaliteit, worden sommige onderdelen niet afgedrukt of kunnen sommige onderdelen er in de afdruk licht afwijkend uit komen te zien.)



- Sommige opties kunnen tegelijk worden gebruikt (behalve in de volgende gevallen).
- Wanneer u de optie **Special tape (no cuts)** selecteert, worden de opties **Auto Cut**, **Half Cut** en **Chain Printing** uitgeschakeld, ook al zijn ze geselecteerd.
- Wanneer u TZe-tape (niet-gelamineerd) gebruikt en de optie **Half Cut** selecteert, wordt de optie **Half Cut** uitgeschakeld en wordt in plaats daarvan de optie **Auto Cut** geselecteerd.

Kan ik een label afdrukken met een hoge resolutie?

Ja. Maak een label met P-touch Editor en volg de onderstaande stappen om het label af te drukken met een hoge resolutie.

1. Klik in het menu **Bestand** van P-touch Editor op **Afdrukken**.
2. Klik op **Eigenschappen...**
3. Selecteer op het tabblad **Normaal** de optie **Hoge resolutie** bij **Kwaliteit**.

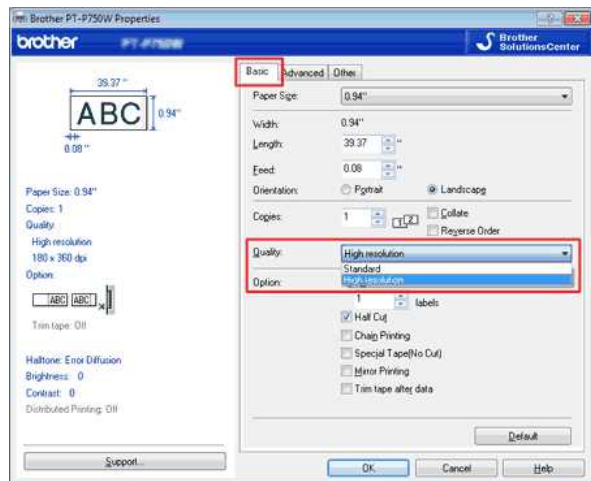

4. Klik op **OK**.
 - Nu kunt u een label afdrukken met een hoge resolutie.



Wanneer u wilt afdrukken op textieltape, kunt u Hoge resolutie niet selecteren. Raadpleeg voor meer informatie over de verbruiksartikelen voor uw printer het deel **Verbruiksartikelen** van deze website.

Kan ik wijzigingen in de apparaatinstellingen doorgeven aan een andere printer?

Ja. Wijzig met **Apparaatinstellingen** in **Printer Setting Tool** de instellingen van de eerste printer en volg de onderstaande stappen om de wijzigingen door te geven aan de tweede printer.

1. Maak de eerste printer los van de computer.
2. Sluit de tweede printer aan op de computer.
3. Selecteer de pas aangesloten printer in de keuzelijst **Printer**.
4. Klik op de knop **Toepassen**.
 - Op de tweede printer worden nu dezelfde instellingen toegepast als op de eerste printer.
5. Herhaal stap 1 t/m 4 voor alle printers waarvan u de instellingen wilt wijzigen.

Verwante vragen

▶ [Device settings \(Apparaatinstellingen\) gebruiken](#)

© 2001-2017 Brother Industries, Ltd. Alle rechten voorbehouden.

Alle andere merknamen en productnamen van bedrijven vermeld op Brother-producten, in gerelateerde documentatie en ander materiaal, zijn handelsmerken of wettig gedeponeerde handelsmerken van de desbetreffende bedrijven.

Device settings (Apparaatinstellingen) gebruiken

Volg de onderstaande stappen als u Device Settings (Apparaatinstellingen) wilt gebruiken:

1. Open Printer Setting Tool.

Zie [Printer Setting Tool gebruiken](#).

2. Selecteer **Device Settings (Apparaatinstellingen)**.

Het venster **Apparaatinstellingen** wordt weergegeven.

3. Geef de gewenste instellingen op of wijzig de instellingen.

- **Auto power off when AC adapter is connected (Automatisch uitschakelen als de netspanningsadapter is aangesloten)**
Instelling voor de duur van inactiviteit voordat de printer automatisch wordt uitgeschakeld.
Beschikbare instellingen: **None (Geen), 10/20/30/40/50 minuten, 1/2/4/8/12 uur**
- **Auto power off when running on lithium-ion battery (Automatisch uitschakelen als de lithium-ionbatterij wordt gebruikt)**
Instelling voor de duur van inactiviteit voordat de printer automatisch wordt uitgeschakeld.
Beschikbare instellingen: **None (Geen), 10/20/30/40/50 minuten, 1 uur**
- **Inhoud**
Hiermee bepaalt u welke printergegevens worden afgedrukt.
Beschikbare instellingen: **All (Alle), Usage Log (Verbruikslog), Printer Settings (Printerinstellingen)**
- **Length adjustment (Aanpassing lengte)**
De lengte van een afgedrukt label aanpassen aan de op de computer weergegeven lengte.
Mogelijke instellingen: **-3% tot +3%** (in stappen van 1%)
- **Print test (Testafdruk)**
Hiermee drukt u een testlabel af om na te gaan of de lengte goed is.
- **Menubalk**
Selecteer een opdracht in een van de menu's.
Zie [Menubalk](#) voor meer informatie over de menubalk.
- **Current Settings (Huidige instellingen)**
Klik op deze knop om de instellingen van de nu aangesloten printer op te halen en weer te geven in het dialoogvenster.
- **Exit (Sluiten)**
Het venster **Communicatie-instellingen** wordt gesloten. U keert terug naar het hoofdvenster van **Printer Instelling Tool**.
- **Apply (Toepassen)**
Klik op **Toepassen** om de instellingen toe te passen op de printer.
Als u de opgegeven instellingen wilt opslaan in een opdrachtbestand, selecteer dan **Opslaan in opdrachtbestand** in de keuzelijst.

4. Nadat u de instellingen hebt gewijzigd, klikt u op **Apply (Toepassen) - Exit (Afsluiten)** gevolgd door **Exit (Afsluiten)** in het hoofdvenster om het opgeven van de instellingen af te ronden.

Menubalk

Het menu Bestand

- **Instellingen op printer toepassen**
De instellingen naar de printer sturen. De werking is gelijk aan klikken op de knop **Apply (Toepassen)**.
- **Instellingen opslaan in opdrachtbestand**
De opgegeven instellingen opslaan in een opdrachtbestand. De bestandsextensie is '.bin'.
Het opgeslagen opdrachtbestand kan in BRAdmin worden gebruikt om de instellingen op een printer toe te passen.
- **Importeren**
Het geëxporteerde bestand importeren en de instellingen toepassen op deze tool.
- **Exporteren**
De huidige instellingen opslaan in een bestand.

Het menu Tools

- **Print Information Report (Informatierapport afdrukken)**
Hiermee drukt u de printergegevens af.
- **Reset to Factory Defaults (Resetten naar fabrieksinstellingen)**
Hiermee worden de fabrieksinstellingen van alle printerinstellingen teruggehaald.
- **Optie-instellingen**
Als u het selectievakje **[Do not display an error message if the current settings cannot be retrieved at startup. (Geen foutbericht weergegeven als de huidige instellingen bij het opstarten niet kunnen worden opgehaald.)]** inschakelt, wordt een volgende keer geen foutmelding weergegeven.

Belangrijke punten voordat u uw printer configureert voor een draadloos netwerk.

Controleer de volgende punten voordat u uw printer verbindt met het draadloze netwerk.

- Gebruik de meegeleverde netadapter of Li-ion-batterij als u verbinding wilt maken met een draadloos netwerk.
- De printer configureren voor een draadloos netwerk met WPS (Wi-Fi Protected Setup). (Aanbevolen)
- De printer handmatig configureren voor een draadloos netwerk.
- Functie-instellingen van uw WLAN-toegangspunt
- Toewijzing van IP-adressen

De printer krijgt zijn voeding van de meegeleverde netadapter of Li-ion-batterij.

Als u de printer gebruikt op alkaline- of Ni-MH-batterijen, is het niet mogelijk om verbinding te maken met een draadloos netwerk. Gebruik de meegeleverde netadapter of Li-ion-batterij als u verbinding wilt maken met een draadloos netwerk.

De printer configureren voor een draadloos netwerk met WPS (Wi-Fi Protected Setup) (Aanbevolen)

Als uw WLAN-toegangspunt/-router WPS ondersteunt, kunt u heel gemakkelijk zonder computer een verbinding tot stand brengen tussen de printer en uw draadloze netwerk. Controleer of het symbool voor WPS aanwezig is op uw WLAN-toegangspunt/-router (zie hieronder). Zo ja, dan wordt WPS ondersteund.



[Klik hier als u wilt weten hoe u de printer kunt configureren voor een draadloos netwerk met WPS \(voor Windows®\).](#)

De printer handmatig configureren voor een draadloos netwerk

Voordat u de draadloze instellingen kunt configureren, moet u de netwerknaam (SSID, ESSID) en netwerksleutel weten.

U wilt weten waar u de netwerknaam (SSID, ESSID) en netwerksleutel kunt vinden?

- Kijk op de zijkant van uw WLAN-toegangspunt/-router.
Opmerking: De figuur hieronder kan per besturingssysteem variëren.

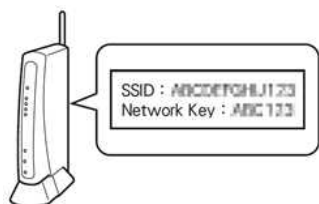

- Kijk in de documentatie van uw WLAN-toegangspunt/-router.
- In eerste instantie kan de netwerknaam de naam van de fabrikant of de modelnaam zijn.
- Als u de beveiligingsgegevens dan nog niet kunt vinden, informeer dan bij de fabrikant van uw WLAN-toegangspunt/-router, uw systeembeheerder of uw internetprovider.



WPA-PSK/WPA2-PSK is een van de vormen van netwerkverificatie met een gedeelde sleutel (Pre-Shared Key of PSK) van 8 of meer tekens lang (maximaal 63 tekens).

Functie-instellingen van uw WLAN-toegangspunt

Afhankelijk van uw WLAN-toegangspunt/-router kunnen sommige functies de draadloze communicatie tussen uw computer en printer storen. Zie de aanwijzingen voor uw WLAN-toegangspunt/-router en controleer de instellingen van de functies. Als de volgende functies zijn ingeschakeld, wijzig dan de instelling.

- **Meerdere SSID's**

Deze functie maakt het mogelijk om op één WLAN-toegangspunt/-router meerdere SSID's op te geven. Elke SSID kan een andere vorm van verificatie en codering gebruiken, zodat u verschillende draadloze apparaten met verschillende beveiligingsniveaus tegelijk kunt gebruiken in uw draadloze netwerk. Als u alle draadloze apparaten met één bepaald draadloos netwerk wilt verbinden, moeten al deze apparaten dezelfde SSID gebruiken. Meestal kunnen apparaten met verschillende SSID's niet met elkaar communiceren en kunnen ze geen gegevens naar elkaar verzenden of van elkaar ontvangen binnen hetzelfde netwerk. Configureer uw draadloze computer en printer met dezelfde SSID als uw WLAN-toegangspunt/-router.

Opmerking: De figuur hieronder kan per product verschillen en de gebruikte codering is maar een voorbeeld.

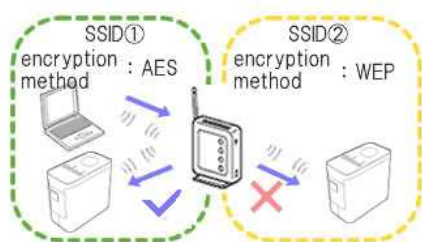

- **Privacy Separator (AP- of clientisolatie)**

Met Privacy Separator (AP- of clientisolatie) worden alle draadloze apparaten die met uw WLAN-toegangspunt/-router zijn verbonden geïsoleerd gehouden. Dit betekent dat de draadloze apparaten geen

verbinding kunnen maken met de andere apparaten in uw draadloze netwerk en dus geen gegevens kunnen verzenden naar en ontvangen van die andere apparaten.

Wanneer Privacy Separator (AP- of clientisolatie) is ingeschakeld, kunnen uw draadloze apparaten, zoals uw computer en printer, niet met elkaar communiceren. Als u een verbinding wilt opzetten tussen uw printer en andere apparaten, moet u uw WLAN-toegangspunt/-router anders instellen en Privacy Separator (AP- of clientisolatie) uitschakelen.

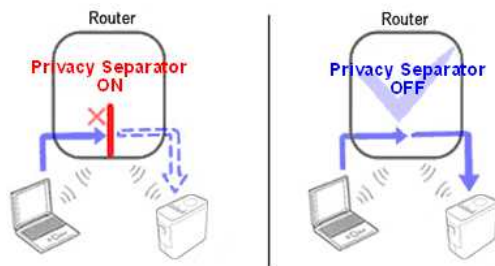

- **Filter op basis van MAC-adres**

Een MAC-adresfilter is een functie die ervoor zorgt dat alleen specifieke MAC-adressen (opgegeven in uw WLAN-toegangspunt/-router) verbinding kunnen maken. Als uw WLAN-toegangspunt/-router filtert op basis van MAC-adres, dan moet u het MAC-adres van uw printer opgeven.

U kunt het MAC-adres van uw printer achterhalen door te kijken in **Communicatie-instellingen** in **Printer Instelling Tool (Printer Setting Tool)** of door de printerconfiguratie af te drukken. [Klik hier voor meer informatie over het terugvinden van de netwerkinstellingen van de printer.](#)

Toewijzing van IP-adressen

- **Statische IP-adressen toewijzen**

Neem de volgende informatie goed door voordat u handmatig een statisch IP-adres opgeeft.

Houd bij het toewijzen van een IP-adres aan uw printer rekening met het volgende.

- Gebruik een IP-adres buiten het adresbereik dat door de DHCP-server wordt gebruikt voor dynamische adressen.
- Gebruik een IP-adres dat nog niet is toegewezen aan een ander apparaat in het netwerk.
- Gebruik een IP-adres uit hetzelfde netwerk als uw computer en WLAN-toegangspunt/-router.



Als uw computer het IP-adres 192.168.1.xx heeft, gebruik dan in de plaats van xx een getal dat nog niet aan een ander apparaat is toegewezen (bijvoorbeeld 192.168.1.10). De eerste drie getallen (192.168.1 in het voorbeeld) moeten gelijk zijn.

- **IP-adres automatisch toewijzen**

Als uw WLAN-toegangspunt/-router niet als DHCP-server kan werken, kan het IP-adres niet automatisch worden geconfigureerd. Kijk voor meer informatie in de documentatie van uw WLAN-toegangspunt/-router.

Ik wil weten hoe ik P-touch Editor moet gebruiken (P-touch Editor 5.1 voor Mac).

Start P-touch Editor en ga naar [P-touch Editor Help] in het menu [Help]. De Help bevat stapsgewijze instructies voor veelgestelde vragen. Aan de hand van deze instructies vindt u snel uw weg in de gewone en meer geavanceerde mogelijkheden van P-touch Editor.

Voorbeeld van een beschrijving in de P-touch Editor Help

Help-gedeelte (Proces)	Voorbeeldlabel
Een naamplaatje maken (Formaat van label opgeven. Tekst centreren op het label. Kader rond de tekst plaatsen.)	
Een adreslabel maken (Formaat van label opgeven. Afdrukken. Lay-out opslaan.)	
Een banner of bord maken met tape aan een stuk (Labellengte opgeven of automatische instelling gebruiken. Clipart toevoegen.)	
Labels maken voor een cd-doosje. (Achtergrondthema opgeven. Clipart toevoegen. Meerdere labels combineren met de functie voor vellen.)	
Een tabel maken (Tabel invoegen. Cellen samenvoegen. Tekst in een tabel typen.)	
Een label maken met informatie verspreid over verschillende labels. (Brede labels maken. Tekst omkeren.)	
Koppeling met een database maken met behulp van een sjabloon. (Sjabloon selecteren. Koppeling met een database maken.)	
Afdrukken met de nummeringsfunctie (Veld opgeven dat moet worden opgehoogd (veld Nummering) en een reeks labels afdrukken met een nummer dat steeds wordt opgehoogd.)	
Een label met telefoonnummers maken (Tabellen zonder randen maken. Celbreedte instellen.)	
Een label met een streepjescode maken met P-touch Editor (Protocol selecteren. Formaat wijzigen.)	
Adreslabels maken met tape aan een stuk (Tape gebruiken in verticale richting. Snijlijnen toevoegen. Afdrukken.)	
Een label maken met behulp van een database (Koppeling met een Microsoft Excel-bestand opzetten. Invoegen in een lay-out.)	
Labels maken met behulp van lay-outstijlen. (Standaardlay-outstijl kiezen/wijzigen. Een lay-outstijl bewerken en opslaan.)	

Een stempel met een foto maken

(Fotogegevens invoegen.
Fotogegevens verbeteren.)

**Een stempel met tekst maken**

(Tekst maken. Toevoegen aan een
sjabloon.)



© 2001-2017 Brother Industries, Ltd. Alle rechten voorbehouden.

Alle andere merknamen en productnamen van bedrijven vermeld op Brother-producten, in gerelateerde documentatie en ander materiaal, zijn handelsmerken of wettig gedeponeerde handelsmerken van de desbetreffende bedrijven.

Vorbereidingen voor het gebruik van de printer.

Video: Klaar om uw printer te gebruiken.



De knoppen gebruiken:	
	Video starten
	Video overslaan
	Video stoppen
	Video opnieuw starten

1. Vorbereidingen treffen

Eerst installeert u de printer. Klik hier voor installatie-instructies.

→ [De P-touch installeren](#)

Nadat u de printer hebt geïnstalleerd, maakt u een testlabel.

→ [Een label maken met P-touch Editor Lite](#)

2. De software installeren

Als u uitgebreidere labels wilt maken of alle verschillende functies van de printer wilt gebruiken, moeten de printerdriver en P-touch Editor op uw computer worden geïnstalleerd. Klik hier voor installatie-instructies.

→ [De software installeren](#)

Naast de printerdriver en P-touch Editor is er nog meer handige software beschikbaar. Klik hier voor meer informatie.

→ [Wat voor soort software is beschikbaar voor deze printer?](#)

3. Een netwerkverbinding configureren

Klik hier voor installatie-instructies als u een draadloos netwerk wilt gebruiken.

→ [Hoe verbind ik de printer met mijn computer via Wi-Fi®?](#)

→ [Hoe kan ik vanaf een computer afdrukken via een draadloos netwerk? \(Wireless Direct mode\)](#)

→ [Hoe kan ik draadloos afdrukken vanaf een computer in de Ad-hoc mode?](#)



Niet alle computers, mobiele apparaten en besturingssystemen ondersteunen mogelijk de ad-hocmodus.

4. De printerinstellingen wijzigen

Klik hier voor instructies als u de printerinstellingen wilt wijzigen. Op deze pagina kunt u de apparaat- en communicatie-instellingen configureren.

→ [Printer Setting Tool gebruiken](#) (voor Windows)

5. Foutmeldingen

Klik hier voor mogelijke oplossingen als de lampjes op de printer knipperen of branden om een fout aan te geven.

→ [Wat betekenen de lampjes?](#)

6. Andere nuttige informatie

Meer weten over uw product? Raadpleeg dan de volgende nuttige informatie op deze website.

→ [Veelgestelde vragen](#)

→ [Verbruiksartikelen](#)

→ [Specificaties](#)

→ [Software bijwerken](#)

© 2001-2021 Brother Industries, Ltd. Alle rechten voorbehouden.

Alle andere merknamen en productnamen van bedrijven vermeld op Brother-producten, in gerelateerde documentatie en ander materiaal, zijn handelsmerken of wettig gedeponeerde handelsmerken van de desbetreffende bedrijven.

Hoe werk ik de firmware bij?

De firmware kan met de P-touch Update Software worden bijgewerkt naar de laatste versie.



- Om de P-touch Update Software te kunnen gebruiken, moet u deze eerst installeren vanuit het deel **Downloads** van deze website.
- Om de P-touch Update Software te kunnen starten, moet u verbinding hebben met internet.
- Het is mogelijk dat de software en de inhoud van deze pagina verschillen.
- Na installatie van de P-touch Update Software wordt er een pictogram op uw bureaublad geplaatst.
- Zet het apparaat niet uit tijdens het verzenden van gegevens of bijwerken van de firmware.

Volg de onderstaande stappen om de firmware bij te werken:

1. Schakel de printer in en sluit de USB-kabel aan.
2. **Voor Windows 10 of hoger**

Vanaf de start toetst, selecteer **[Alle apps] - [Brother P-touch] - [P-touch Update Software]**, of dubbelklik **[P-touch Update Software]** op het bureaublad.



Voor Windows 8 / Windows 8.1

Klik op **[P-touch Update Software]** op **[Apps]** venster of dubbelklik **[P-touch Update Software]** op het bureaublad.

Voor Windows Vista/Windows 7

Dubbelklik op het pictogram **[P-touch Update Software]**.

3. Klik op het pictogram **[Machine update]**.



4. Selecteer de **[Printer]**, controleer of het bericht **[Het apparaat is goed aangesloten.]** wordt weergegeven en klik vervolgens op **[OK]**.

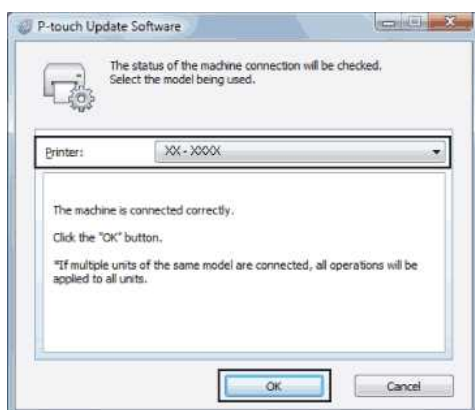

5. Selecteer de **[Taal]**, schakel het selectievakje in naast de firmware die moet worden bijgewerkt en klik vervolgens op **[Overdragen]**.



Schakel de printer niet uit en maak de kabel niet los wanneer er gegevens worden verzonden.



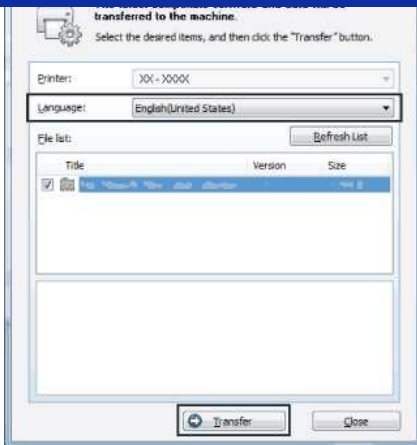

6. Controleer de inhoud die u gaat bijwerken en klik vervolgens op **[Start]** om met de update te beginnen.

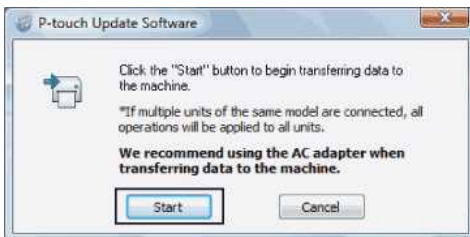

7. Dit scherm wordt op uw computer weergegeven terwijl de software wordt bijgewerkt.



Schakel het apparaat niet uit tijdens het updateproces.

8. Klik op **[OK]** om de update te voltooien.

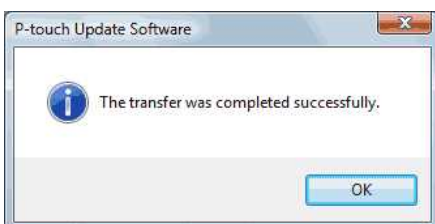

Verwante vragen

► [Hoe werk ik P-touch Editor bij?](#)

Wat is P-touch Library?

Met dit programma kunt u P-touch-sjablonen en andere gegevens beheren op de computer. Met P-touch Library kunt u sjablonen afdrucken.

Verwante vragen

▶ [P-touch Library gebruiken](#)

© 2001-2017 Brother Industries, Ltd. Alle rechten voorbehouden.

Alle andere merknamen en productnamen van bedrijven vermeld op Brother-producten, in gerelateerde documentatie en ander materiaal, zijn handelsmerken of wettig gedeponeerde handelsmerken van de desbetreffende bedrijven.

Een label maken met P-touch Editor Lite

Volg de onderstaande stappen om een label te maken met P-touch Editor Lite:

Een label maken met P-touch Editor Lite

1. Schakel de P-touch in (1) en houd vervolgens de knop voor Editor Lite ingedrukt tot het groene Editor Lite-lampje gaat branden (2).

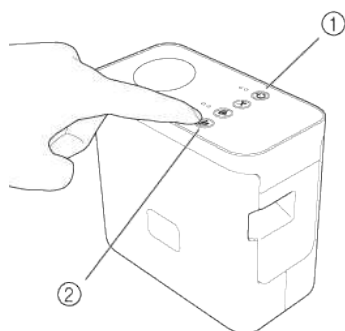

2. Sluit de USB-kabel aan op de computer en PT-P750W.

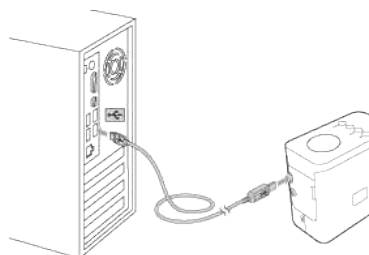

Als u de P-touch aansluit via een USB-hub, wordt het apparaat mogelijk niet goed gedetecteerd.

3. Wanneer het apparaat is verbonden met uw computer worden de volgende schermen weergegeven. Na aansluiting van de USB-kabel wordt een dialoogvenster weergegeven op het computerscherm. (De volgende schermen kunnen er anders uitzien, afhankelijk van het besturingssysteem op uw computer.)

Voor Windows 8 en hoger

Dubbelklik op **PTLITExx.EXE** (xx=Versie)* om P-touch Editor Lite te starten.

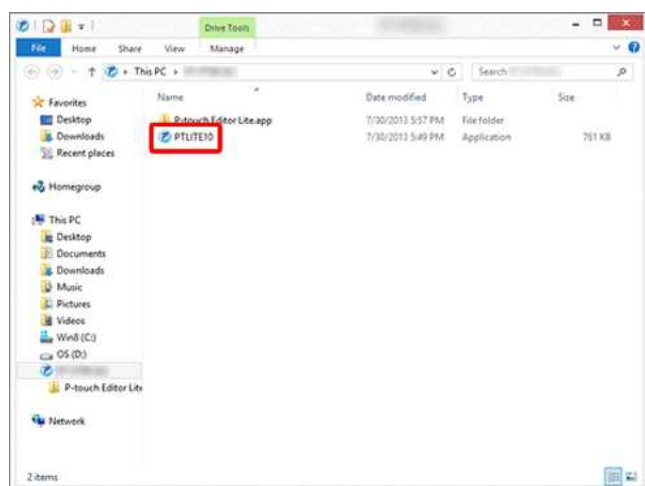

Voor Windows 7

Klik op **[Map en bestanden weergeven]**.

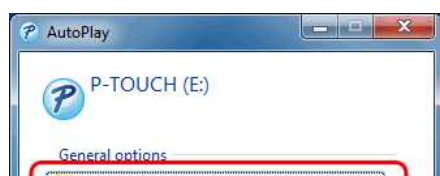

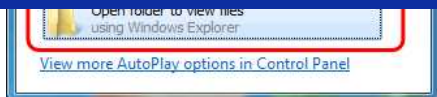

Het volgende scherm wordt geopend.

Dubbelklik op **PTLITExx.EXE** (xx=Versie)* om P-touch Editor Lite te starten.

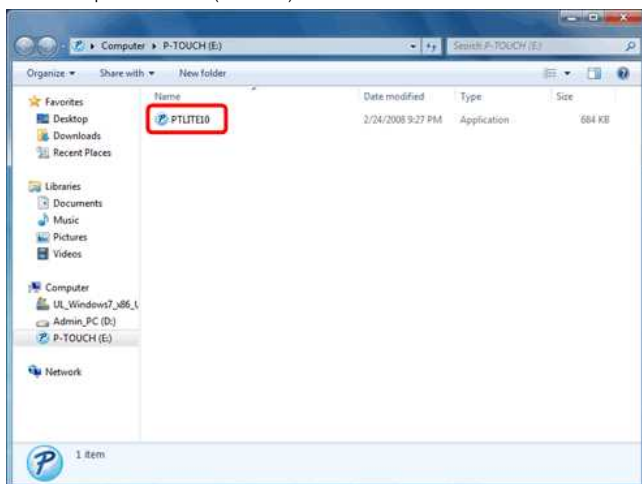

Voor Windows Vista - Updated Windows AutoPlay functionaliteit:

Dubbelklik op **PTLITExx.EXE** (xx=Versie)* om P-touch Editor Lite te starten.

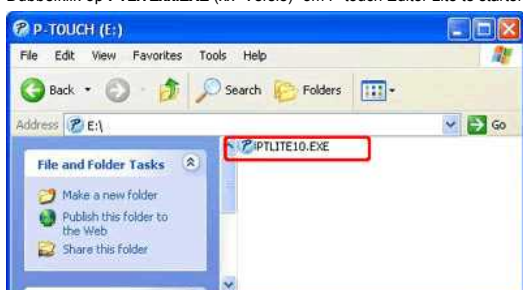

Voor Windows Vista:

Selecteer **[P-touch Editor Lite]** en klik op **[OK]**.

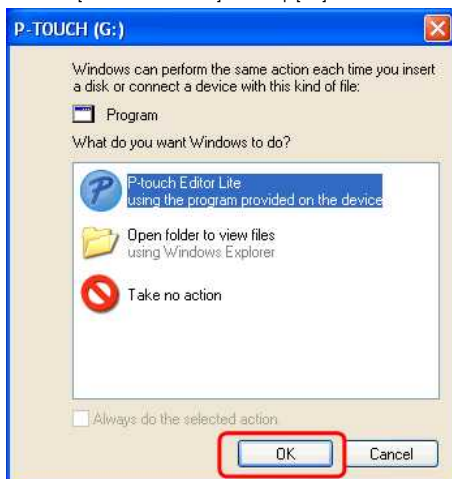

Voor macOS 10.14/10.13/ 10.12/ Mac OS X 10.11/ 10.10/ 10.9/ 10.8/ 10.7.5

Dubbelklik op **[PT-P750W]** op het bureaublad en het programmapictogram van **[P-touch Editor Lite]**.



- Als u het dialoogvenster niet ziet, is het mogelijk verborgen achter een open programmavenster. Minimaliseer alle vensters om het dialoogvenster weer te geven.
- [Klik hier voor meer informatie over het gebruik van P-touch Editor Lite.](#)

© 2001-2022 Brother Industries, Ltd. Alle rechten voorbehouden.

Alle andere merknamen en productnamen van bedrijven vermeld op Brother-producten, in gerelateerde documentatie en ander materiaal, zijn handelsmerken of wettig gedeponeerde handelsmerken van de desbetreffende bedrijven.



Hoe werk ik P-touch Editor bij?

P-touch Editor kan met de P-touch Update Software worden bijgewerkt naar de laatste versie.



- Om de P-touch Update Software te kunnen gebruiken, moet u deze eerst installeren vanuit het deel **Downloads** van deze website.
- Om de P-touch Update Software te kunnen starten, moet u verbinding hebben met internet.
- Het is mogelijk dat de software en de inhoud van deze pagina verschillen.
- Na installatie van de P-touch Update Software wordt er een pictogram op uw bureaublad geplaatst.
- Schakel de stroom niet uit tijdens het overbrengen van gegevens.

Volg de onderstaande stappen om P-touch Editor bij te werken:

1. Voor Windows 10 of hoger

Vanaf de start toets, selecteer **[Alle apps] - [Brother P-touch] - [P-touch Update Software]**, of dubbelklik **[P-touch Update Software]** op het bureaublad.



Voor Windows 8 / 8.1

Klik op **[P-touch Update Software]** op het **[Apps]** venster of dubbelklik **[P-touch Update Software]** op het bureaublad.

Voor Windows Vista/Windows 7

Dubbelklik op het pictogram **[P-touch Update Software]**.

2. Klik op het pictogram **[Update van computersoftware]**.



3. Selecteer de **[Printer]** en **[Taal]**, schakel het selectievakje naast P-touch Editor in en klik vervolgens op **[Installeren]**.

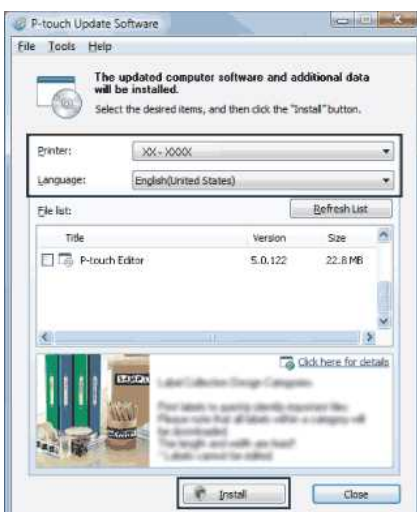

4. Er wordt een bericht weergegeven dat de installatie is voltooid.

▶ [Hoe werk ik de firmware bij?](#)

© 2001-2022 Brother Industries, Ltd. Alle rechten voorbehouden.

Alle andere merknamen en productnamen van bedrijven vermeld op Brother-producten, in gerelateerde documentatie en ander materiaal, zijn handelsmerken of wettig gedeponeerde handelsmerken van de desbetreffende bedrijven.

De gegevens van de draadloze verbinding zoeken (SSID, netwerksleutel en dergelijke) voor Windows

Aan de hand van deze stappen kunt u de beveiligingsinstellingen van de draadloze verbinding achterhalen, mits uw computer ook draadloos met het netwerk is verbonden.

Als u de gegevens niet kunt achterhalen zoals hieronder beschreven, dan kunt u de beveiligingsinstellingen van de draadloze verbinding terugvinden in de documentatie van uw draadloze toegangspunt of router. In eerste instantie kan dit de naam van de fabrikant of de modelnaam zijn.

Als u de beveiligingsinstellingen dan nog niet kunt vinden, informeer dan bij de fabrikant van de router, uw systeembeheerder of uw internetprovider.



De onderstaande figuren zijn een voorbeeld en kunnen afwijken van uw printer en besturingssysteem.

[Windows 10](#)
[Windows 8.1](#)
[Windows 8](#)
[Windows 7](#)
[Windows Vista](#)

Windows 10

1. Klik op de **[Start]** toets - **[Windows System]**.
2. Klik op **[Configuratiescherm]**.
3. Klik op **[Netwerkstatus en taken weergeven]** onder **[Netwerk en Internet]**.

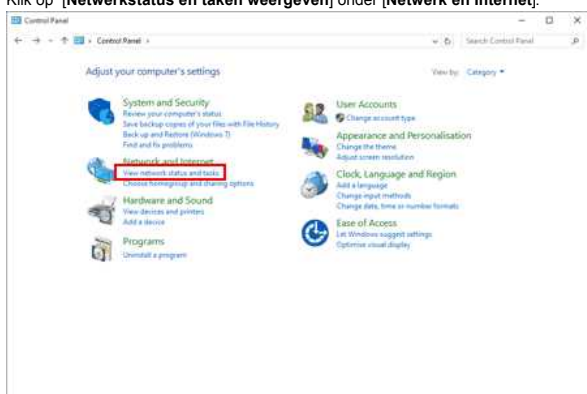

Als het overzicht is ingesteld op "Grote pictogrammen" of "Kleine pictogrammen", klikt u op **[Netwerkcentrum]**

4. Klik op **[Adapterinstellingen wijzigen]**.

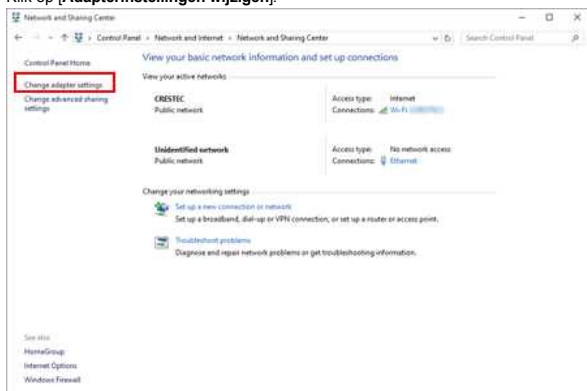

5. Dubbelklik op **[Wi-Fi]**.



Het scherm **Netwerkverbindingen** wordt weergegeven.



Als het **NETWERK & INTERNET** scherm wordt weergegeven, volgt u de onderstaande stappen:

1. Als de Wi-Fi-schakelaar is uitgeschakeld, klikt u hierop om deze in te schakelen.
2. Klik op de naam (SSID) van de netwerkinstellingen die je wilt gebruiken.
3. Klik op **(Verbinden)**.
4. Dubbelklik op **(Wi-Fi)** in het scherm **Netwerkverbinding**.

6. Klik op **(Eigenschappen van draadloos netwerk)**.

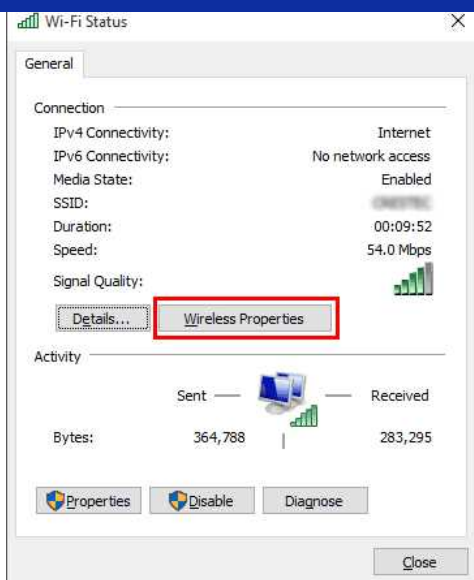

7. Klik op het tabblad **[Beveiliging]**.

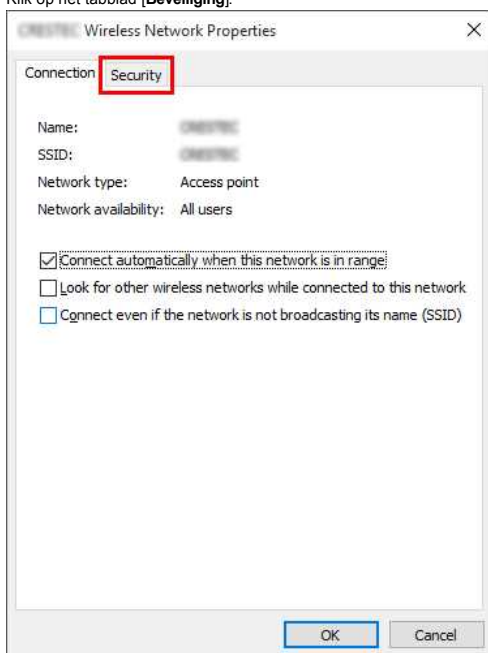

8. Controleer de items rechts naast **Beveiligingstype**, **Versleutelingstype** en **Netwerkbeveiligingssleutel**.

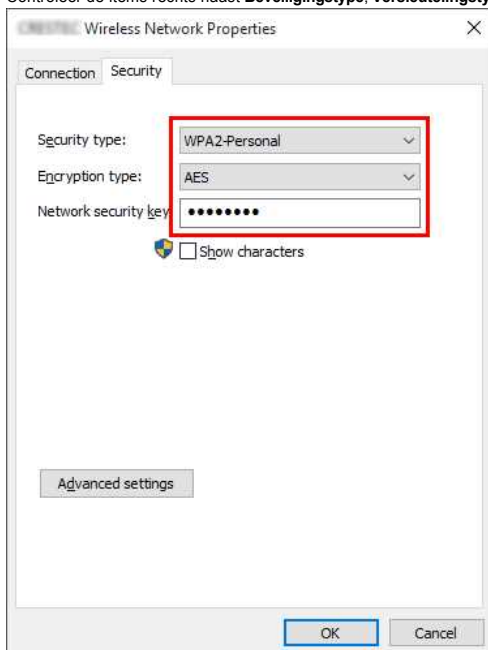

Als het overzicht is ingesteld op "Grote pictogrammen" of "Kleine pictogrammen", klikt u op **[Netwerkcentrum]**.



Omdat de beveiligingsleutel verandert volgens het beveiligingstype, kunnen de waarden anders zijn dan die van uw toegangspunt/router.

- Klik op **X** om het dialoogvenster **Eigenschappen van draadloos netwerk (SSID)** te sluiten.

Windows 8.1

- Klik op de tegel **Bureaublad**.



Ga naar de volgende stap als het bureaublad al wordt weergegeven.

- Ga met de muisaanwijzer naar de rechterbenedenhoek van het scherm.



- De charms worden weergegeven.

Klik op **Instellingen**.



- Klik op **Configuratiescherm**.

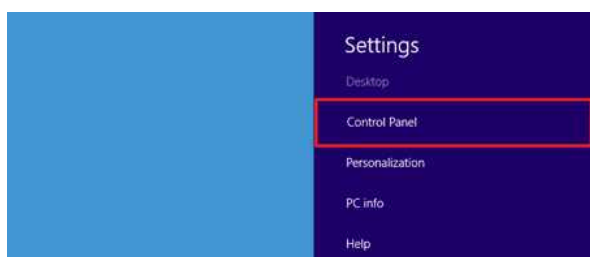

- Het configuratiescherm wordt weergegeven.

Klik op **Netwerkstatus en -taken weergeven**.



6. Klik op **Adapterinstellingen wijzigen**.

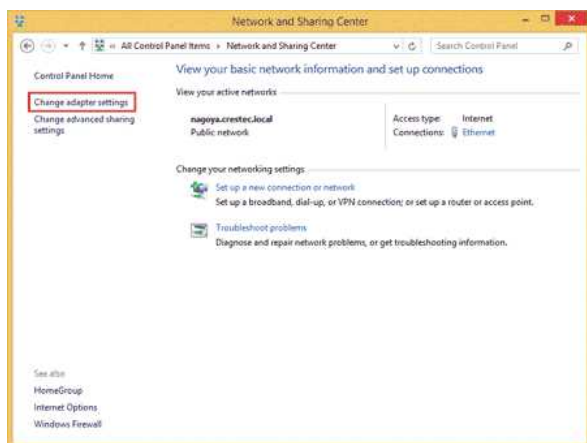

7. Dubbelklik op **Wi-Fi**.



8. De precieze procedure hierna hangt af van het scherm dat wordt weergegeven. Ga naar de volgende stap als de charm **Netwerk** wordt weergegeven.



Ga naar stap 13 als **Wi-Fi Status** wordt weergegeven.



9. Klik op de schakelaar **Wi-Fi** om Wi-Fi in te schakelen. Ga naar de volgende stap als de schakelaar niet wordt weergegeven of als deze optie al is ingeschakeld.

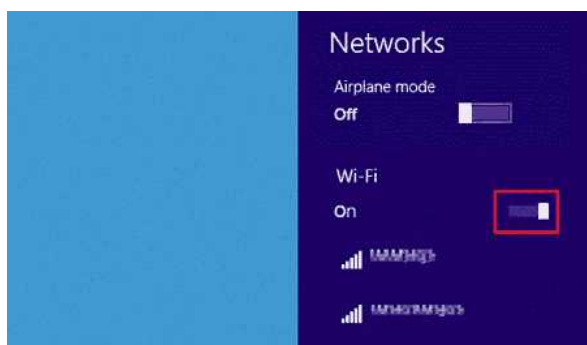

10. Klik op de naam (SSID) van het netwerk waarvan u de instellingen wilt zien.

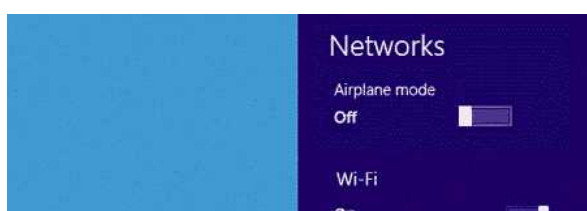



11. Klik op **Verbinding maken**.

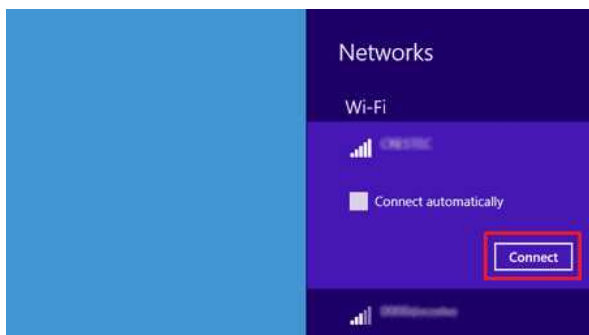

12. Dubbelklik op **Wi-Fi** onder **Netwerkverbindingen**.



13. Het dialoogvenster **Status van Wi-Fi** wordt weergegeven.
Klik op **Eigenschappen van draadloos netwerk**.

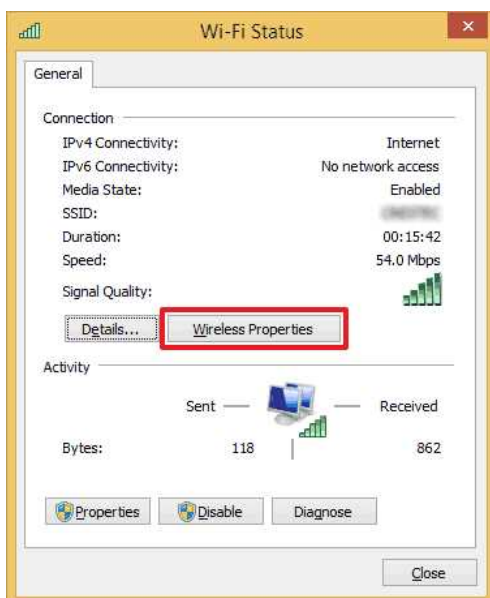

14. Het dialoogvenster **Eigenschappen van draadloos netwerk (SSID)** wordt weergegeven.
Klik op het tabblad **Beveiliging**.



OK Cancel

15. Controleer de items rechts naast **Beveiligingstype**, **Versleutelingstype** en **Netwerkbeveiligingssleutel**.

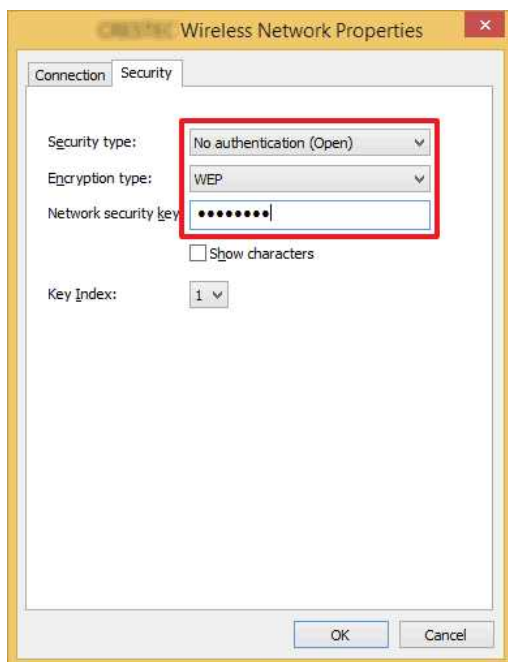

Schakel het selectievakje **Tekens weergeven** in om de beveiligingssleutel te kunnen zien.



Omdat de beveiligingssleutel verandert volgens het beveiligingstype, kunnen de waarden anders zijn dan die van uw toegangspunt/router.

16. Klik op **X** om het dialogvenster **Eigenschappen van draadloos netwerk (SSID)** te sluiten.

Windows 8

1. Ga met de muisaanwijzer naar de rechterbenedenhoek van het scherm.



Klik op het netwerkpictogram dat in het systeemvak wordt weergegeven om het scherm van stap 4 weer te geven.



2. De charms worden weergegeven.
Klik op **Instellingen**.



3. Klik op het netwerkpictogram.

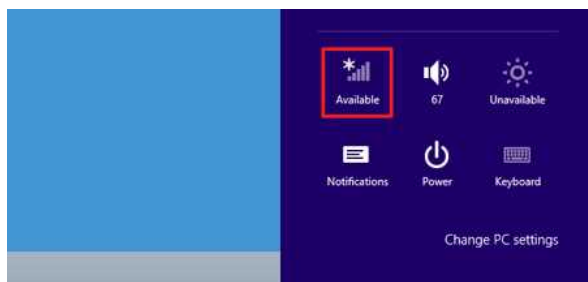

4. **Netwerk** wordt weergegeven.

Klik met de rechtermuisknop op de naam (SSID) van het netwerk waarvan u de instellingen wilt zien en klik op **Verbindingseigenschappen weergeven** in het weergegeven menu.

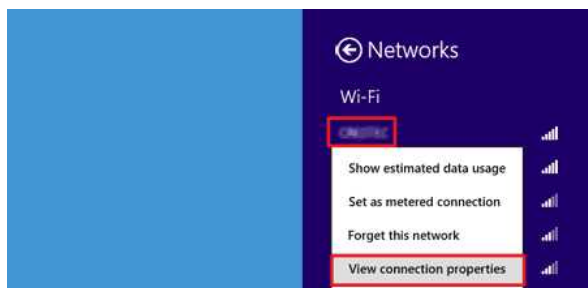

5. Het dialoogvenster **Eigenschappen van draadloos netwerk (SSID)** wordt weergegeven.

Klik op het tabblad **Beveiliging**.

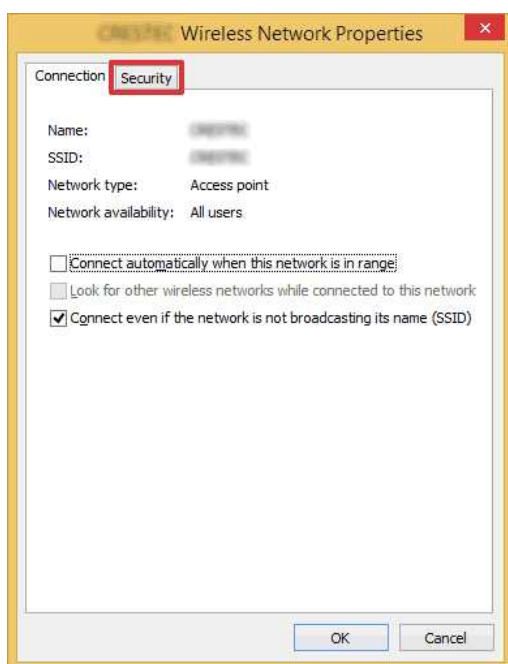

6. Controleer de items rechts naast **Beveiligingstype**, **Versleutelingstype** en **Netwerkbeveiligingssleutel**.



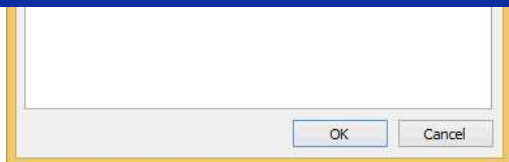

Schakel het selectievakje **Tekens weergeven** in om de beveiligingssleutel te kunnen zien.



Omdat de beveiligingssleutel verandert volgens het beveiligingstype, kunnen de waarden anders zijn dan die van uw toegangspunt/router.

- Klik op **X** om het dialoogvenster **Eigenschappen van draadloos netwerk (SSID)** te sluiten.

Windows 7

- Klik op **Start - Configuratiescherm**.
- Klik op **Netwerkstatus en -taken weergeven** onder **Netwerk en internet**.

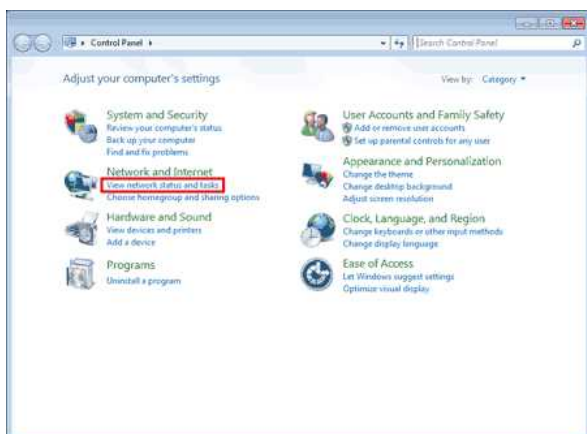

Als de weergave is ingesteld op 'Grote pictogrammen' of 'Kleine pictogrammen', klik dan op **Netwerkcentrum**.

- Het dialoogvenster **Netwerkcentrum** wordt weergegeven.
Klik op **Draadloze netwerken beheren**.

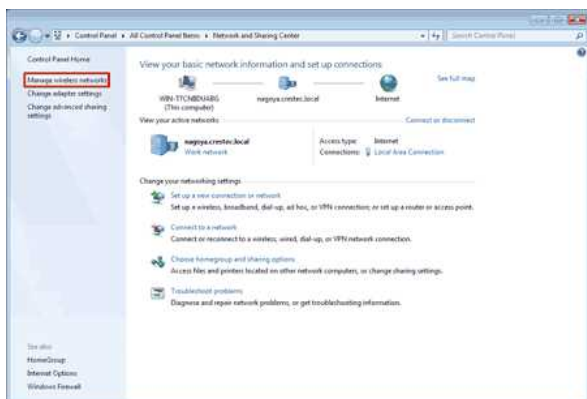

- Het dialoogvenster **Draadloze netwerken beheren** wordt weergegeven.
Klik met de rechtermuisknop op het geregistreerde profiel en klik op **Eigenschappen** in het menu dat wordt weergegeven.



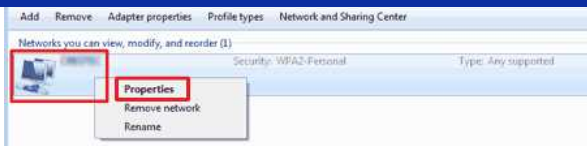

5. Het dialoogvenster **Eigenschappen van draadloos netwerk (profielnaam)** wordt weergegeven. Klik op het tabblad **Verbinding**.

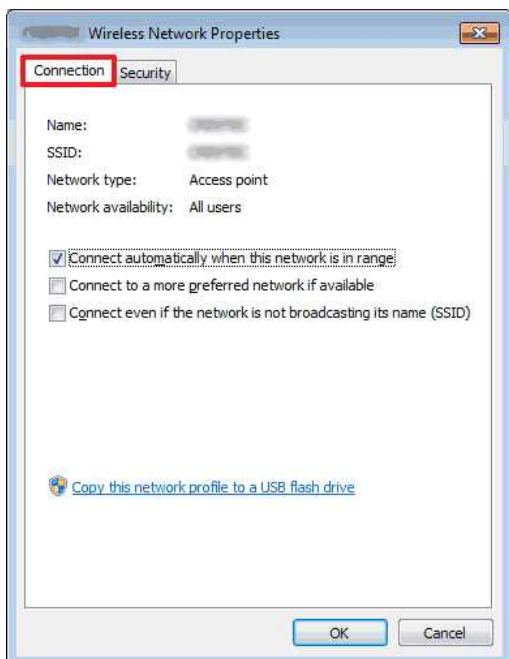

6. Controleer de tekens rechts naast **SSID**.

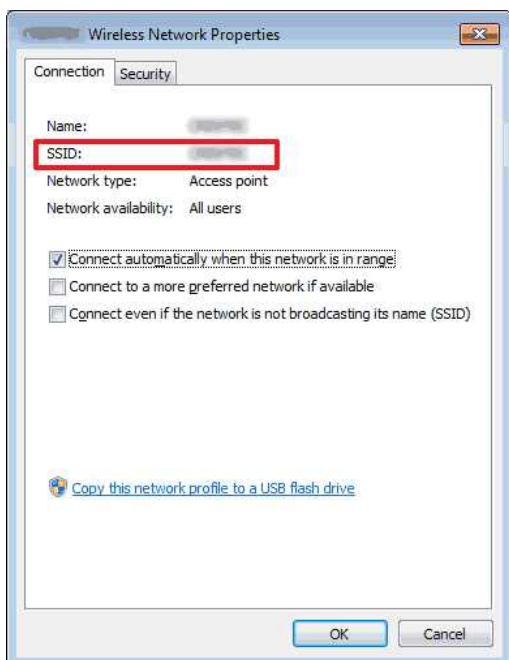

7. Klik op het tabblad **Beveiliging**.



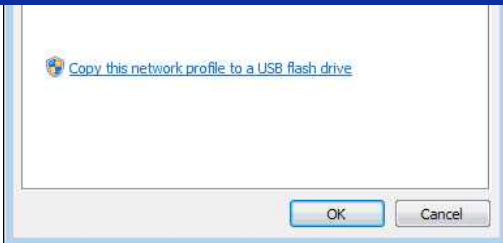

8. Controleer de items rechts naast **Beveiligingstype**, **Versleutelingstype** en **Netwerkbeveiligingssleutel**.

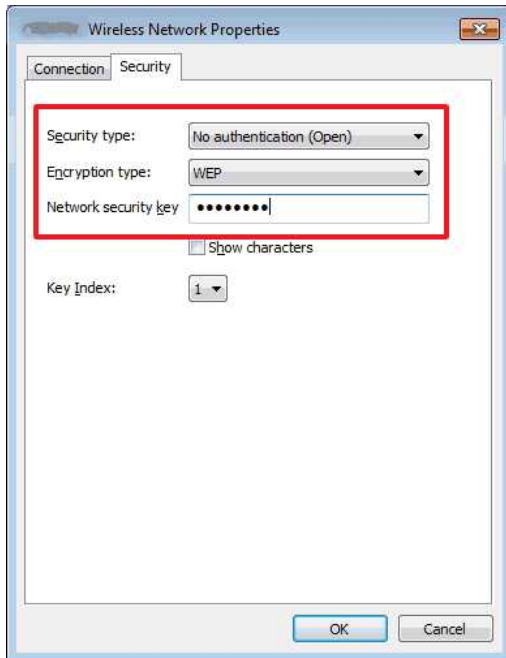

Schakel het selectievakje **Tekens weergeven** in om de beveiligingssleutel te kunnen zien.



Omdat de beveiligingssleutel verandert volgens het beveiligingstype, kunnen de waarden anders zijn dan die van uw toegangspunt/router.

9. Klik op **X** om het dialoogvenster **Eigenschappen van draadloos netwerk (profielnaam)** te sluiten.
10. Klik op **X** om het dialoogvenster **Draadloze netwerken beheren** te sluiten.

Windows Vista

1. Klik op **Start - Configuratiescherm**.
2. Klik op **Netwerkstatus en -taken weergeven** onder **Netwerk en internet**.



Als **Netwerk en internet** niet wordt weergegeven, klik dan op **Netwerkkentrum**.

3. Het dialoogvenster **Netwerkcentrum** wordt weergegeven.
Klik op **Draadloze netwerken beheren**.

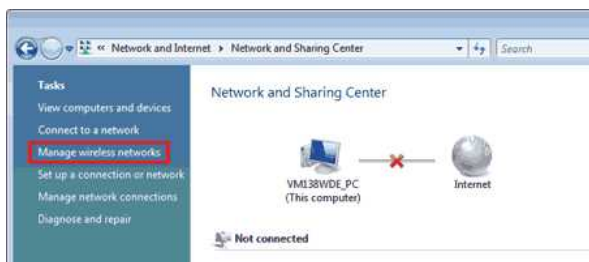

4. Het dialoogvenster **Draadloze netwerken beheren** wordt weergegeven.
Klik met de rechtermuisknop op het geregistreerde profiel en klik op **Eigenschappen** in het menu dat wordt weergegeven.

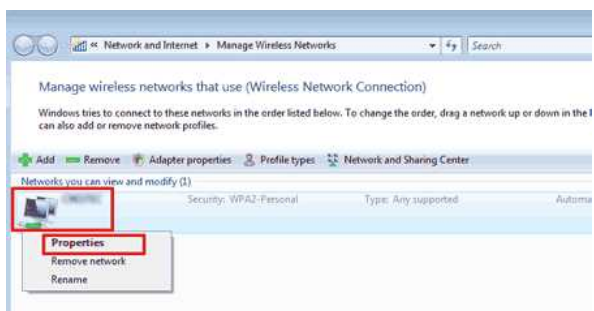

5. Het dialoogvenster **Eigenschappen van draadloos netwerk (profielnaam)** wordt weergegeven.
Klik op het tabblad **Verbinding**.

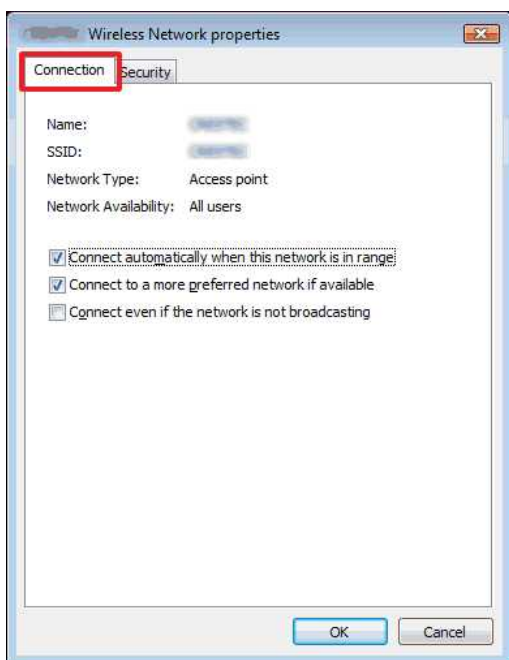

6. Controleer de tekens rechts naast **SSID**.

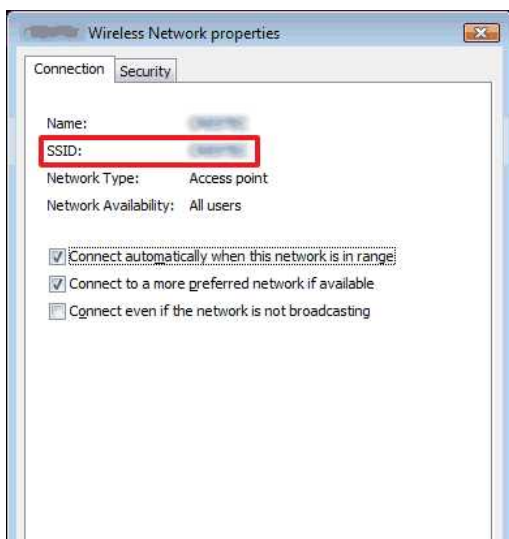



7. Klik op het tabblad **Beveiliging**.

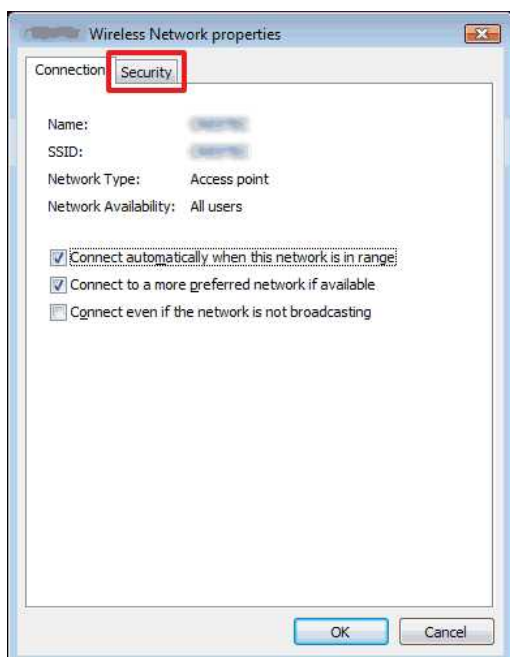

8. Controleer de items rechts naast **Beveiligingstype** en **Versleutelingstype**.

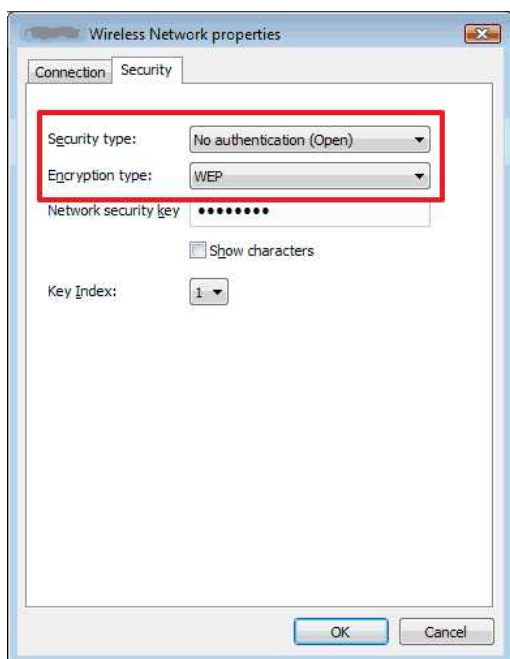

9. Klik op **X** om het dialoogvenster **Eigenschappen van draadloos netwerk (profielnaam)** te sluiten.

10. Klik op **X** om het dialoogvenster **Draadloze netwerken beheren** te sluiten.

11. Klik op **X** om het dialoogvenster **Netwerkcentrum** te sluiten.

De software installeren

Als u uitgebreidere labels wilt maken of alle verschillende functies van de printer wilt gebruiken, moeten de printerdriver en P-touch Editor op uw computer worden geïnstalleerd.

Voor Windows:

1. Download het Software / Documentatie installatieprogramma uit het gedeelte [\[Downloads\]](#) van deze website.
2. Volg de aanwijzingen op het scherm om de installatie te voltooien.

Voor Mac:

1. Download het **Volledig softwarepakket** uit het gedeelte [\[Downloads\]](#) van deze website.



- Download indien nodig elk type software afzonderlijk dat niet is inbegrepen in het volledige softwarepakket.
- Afhankelijk van uw model kunt u labels afdrukken met P-touch Editor zonder een printerstuurprogramma te installeren.

2. Dubbelklik op het gedownloadde bestand.
3. Klik op "**Start Here OSX**".
4. Volg de aanwijzingen op het scherm om de installatie te voltooien.

© 2001-2020 Brother Industries, Ltd. Alle rechten voorbehouden.

Alle andere merknamen en productnamen van bedrijven vermeld op Brother-producten, in gerelateerde documentatie en ander materiaal, zijn handelsmerken of wettig gedeponeerde handelsmerken van de desbetreffende bedrijven.

Printer Setting Tool gebruiken (voor Windows)



De Printer Setting Tool is beschikbaar via de sectie **[Downloads]** van deze website. Download en installeer ook de software die u nodig hebt, zoals de printerdriver of P-touch Editor, vanaf deze site.

Deze toepassing is alleen voor Windows.

Met Printer Setting Tool kunt u de communicatie- en apparaatinstellingen van de printer opgeven vanaf de computer.



- Controleer eerst of het Editor Lite-lampje niet brandt, voordat u de USB-kabel aansluit op de computer. Als het Editor Lite-lampje brandt, houdt u de Editor Lite-knop ingedrukt tot het lampje uitgaat.
 - Controleer of de netadapter in het stopcontact zit.
 - Controleer of de printerdriver is geïnstalleerd en volledig functioneel is.
 - Sluit de printer met een USB-kabel aan op een computer.
- Met dit programma is het niet mogelijk om instellingen op te geven via een draadloos netwerk.

1. Sluit de printer aan op de computer.
2. Start de Printer Setting Tool

Voor Windows 11 / Windows 10 / Windows Server 2019 / Windows Server 2016

Klik op **[Start]** - **[(Alle apps)]** - **[Brother]** - **[Printer Setting Tool]**.

Voor Windows 8 / Windows 8.1 / Windows Server 2012/2012 R2

Klik in het scherm **[Apps]** op **[Printer Setting Tool]**.

Voor Windows Vista/Windows 7/Windows Server 2008/2008 R2

Klik in het menu Start op **[Alle Programma's]** - **[Brother]** - **[Label & Mobile Printer]** - **[Printer Setting Tool]**.

Het hoofdvenster wordt weergegeven.

3. Selecteer de printer in de keuzelijst **[Printer]**.

Wanneer u **[Communicatie-instellingen]** selecteert, kunt u de communicatie-instellingen van de printer configureren. Wanneer u **[Apparaatinstellingen]** selecteert, kunt u de apparaatinstellingen van de printer aanpassen.

[Klik hier voor gebruik van Communicatie-instellingen.](#)

[Klik hier voor gebruik van Apparaatinstellingen.](#)

Hoe kan ik de maateenheid (mm of inch) wijzigen? (P-touch Editor 5.1 voor Mac)

U kunt de maateenheid wijzigen op de volgende twee manieren:

- Klik op de huidige maateenheid in de linkerbovenhoek van het lay-outvenster.

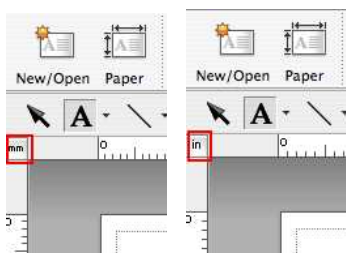

- Klik op [P-touch Editor] - [Voorkeursinstellingen...]. Het dialogvenster Voorkeursinstellingen wordt weergegeven.

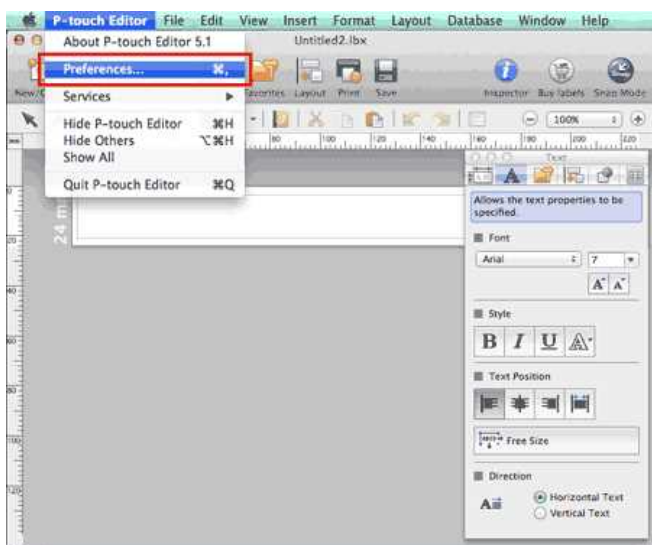

Kies 'inches' of 'mm' en klik op [OK].

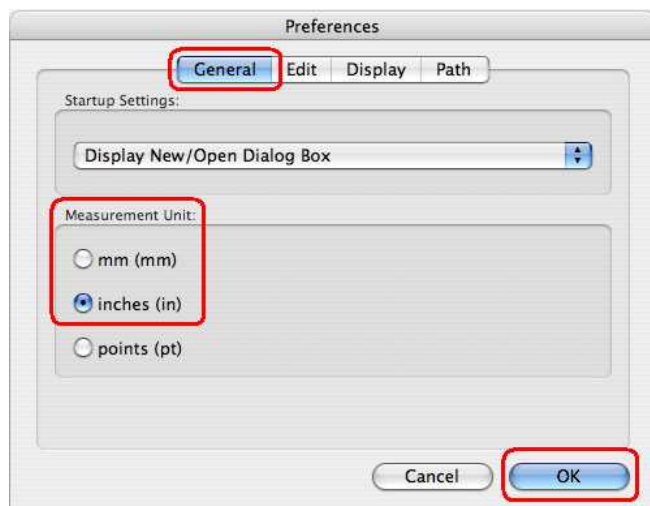

Hoe gebruik ik een sjabloon? (P-touch Editor 5.1 voor Mac)

Volg de onderstaande instructies:



1. Klik op **New/Open** om het venster [Nieuw/Openen] weer te geven. Selecteer uw printer en stel de tape-/labelgrootte in.

Klik op het tabblad **Selecteren per gebruik** en kies de categorie. Klik op [Volgende].

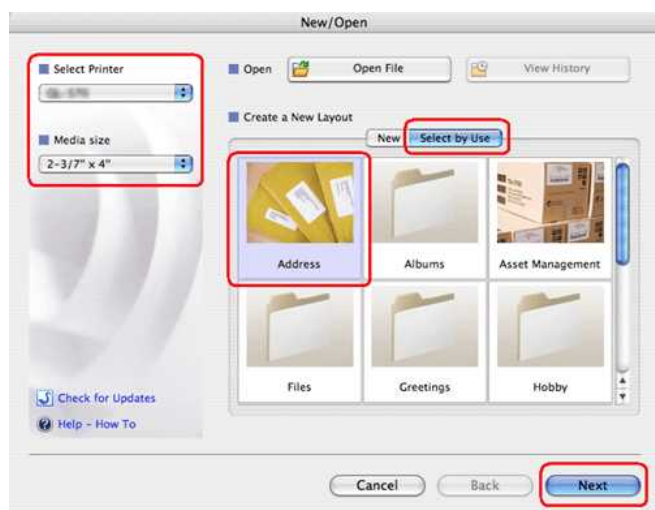

2. Kies de sjabloon waarmee u een label wilt maken en klik op [OK].

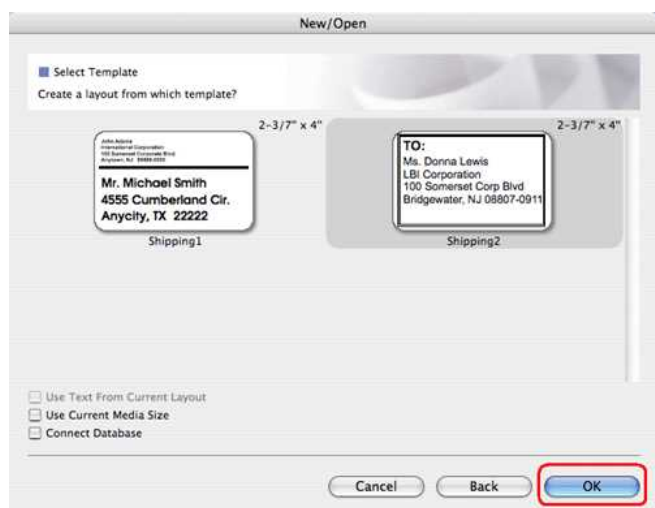

3. Bewerk de tekst en pas deze in de tekstinfo aan.

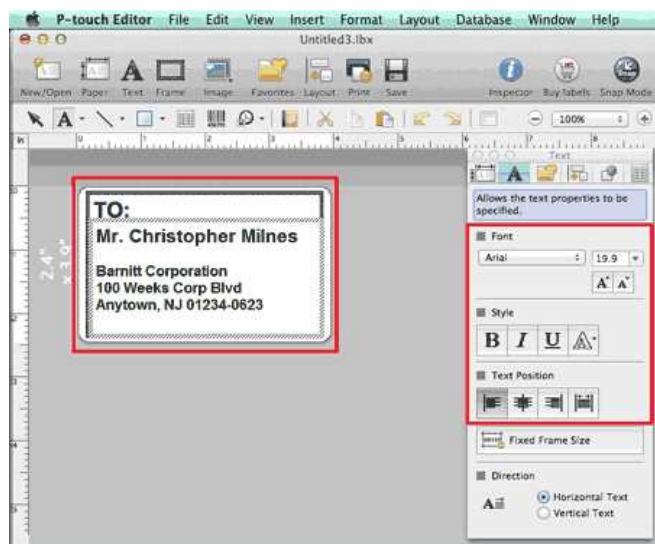

© 2001-2017 Brother Industries, Ltd. Alle rechten voorbehouden.

Alle andere merknamen en productnamen van bedrijven vermeld op Brother-producten, in gerelateerde documentatie en ander materiaal, zijn handelsmerken of wettig gedeponeerde handelsmerken van de desbetreffende bedrijven.

Hoe kan ik verticale labels maken? (P-touch Editor 5.1 voor Mac)



1. Klik in P-touch Editor op  om de tekstinfo weer te geven en schakel onderaan 'Verticale tekst' in.

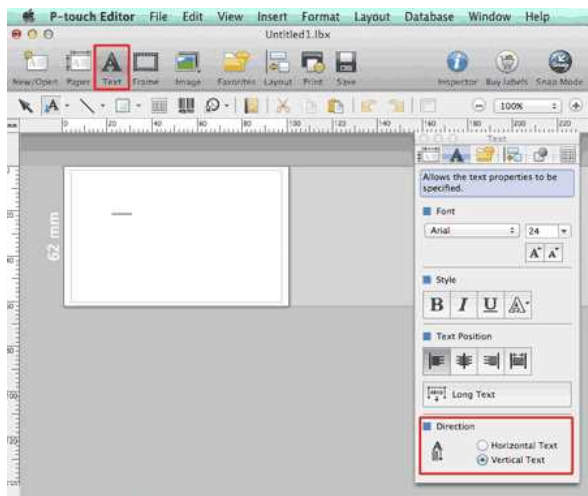

2. Typ de tekst.

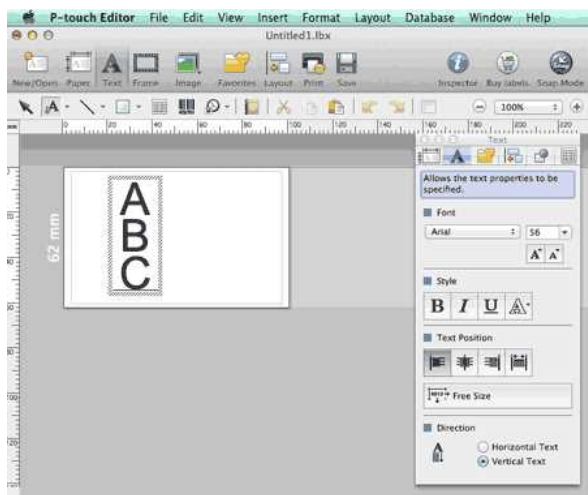

- Wanneer u smal papier gebruikt, klikt u op  om de tekstinfo weer te geven en vervolgens schakelt u 'Verticaal' in.

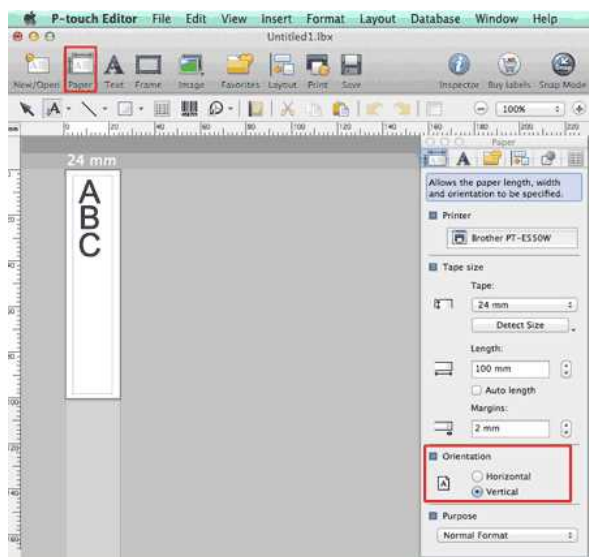

© 2001-2017 Brother Industries, Ltd. Alle rechten voorbehouden.

Alle andere merknamen en productnamen van bedrijven vermeld op Brother-producten, in gerelateerde documentatie en ander materiaal, zijn handelsmerken of wettig gedeponeerde handelsmerken van de desbetreffende bedrijven.

Zijn gegevens die in andere toepassingen worden gemaakt compatibel met P-touch Editor 5.1 voor Mac?

De volgende gegevensbestanden kunnen worden geïmporteerd en afgedrukt met P-touch Editor 5.1.

- csv, tekst, het normale adresboek van het besturingssysteem

U kunt gegevensbestanden importeren door te klikken op **[Bestand] - [Database] - [Koppelen...]** in de menubalk van P-touch Editor 5.1.

Klik voor informatie over de opmaak van databasegegevens op een label op **[P-touch Editor Help]** in het menu **[Help]** van P-touch Editor en raadpleeg **[Hoe] - [Labels maken] - [8: Een database koppelen met een sjabloon]**.

© 2001-2017 Brother Industries, Ltd. Alle rechten voorbehouden.

Alle andere merknamen en productnamen van bedrijven vermeld op Brother-producten, in gerelateerde documentatie en ander materiaal, zijn handelsmerken of wettig gedeponeerde handelsmerken van de desbetreffende bedrijven.

Hoe maak ik een label met een streepjescode/QR code? (P-touch Editor 5.1 voor Mac)

Hieronder wordt de werkwijze beschreven voor het maken van een label met CODE 39:

1. Start P-touch Editor.
Download en installeer P-touch Editor uit het gedeelte [\[Downloads\]](#) van deze website.
2. Selecteer **[Invoegen] - [Streepjescode...]**.

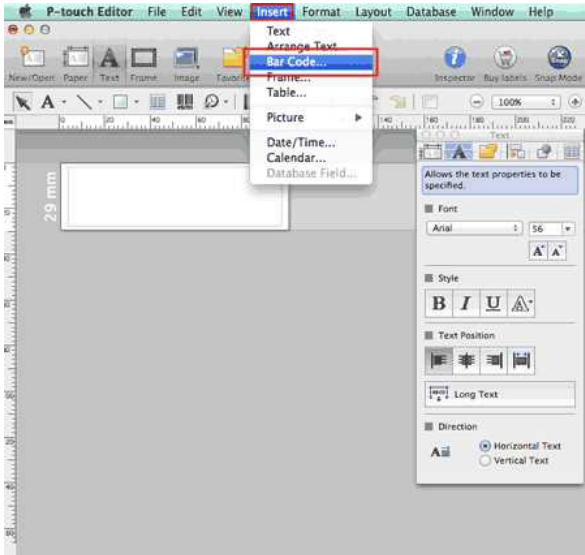

3. Klik op het tabblad **Protocol** en selecteer **CODE39**.

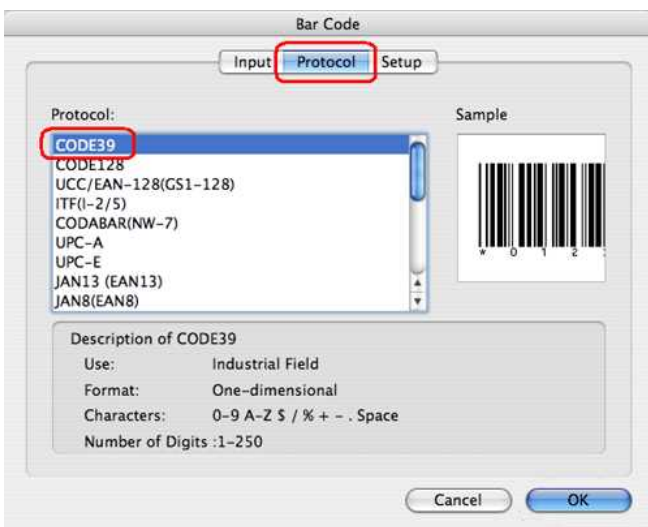

Selecteer **QR Code** of **Micro QR Code** in het tabblad **Protocol** om een QR code te maken.

4. Klik op het tabblad **[Invoer]**. Typ de gegevens van de streepjescode in het vak **[Data:]** en klik op **[OK]**.

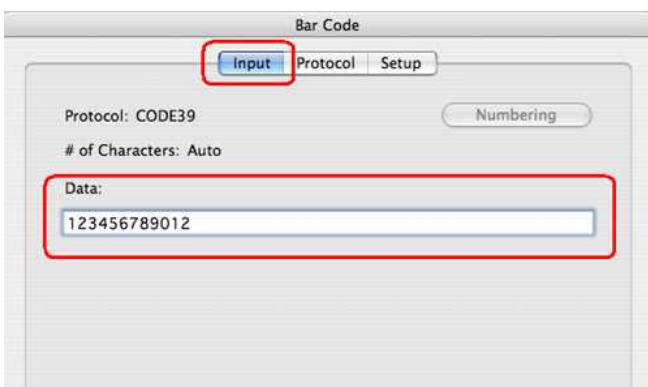



5. De streepjescode wordt op het label geplaatst. Pas de grootte en positie van de streepjescode aan en druk het label af.

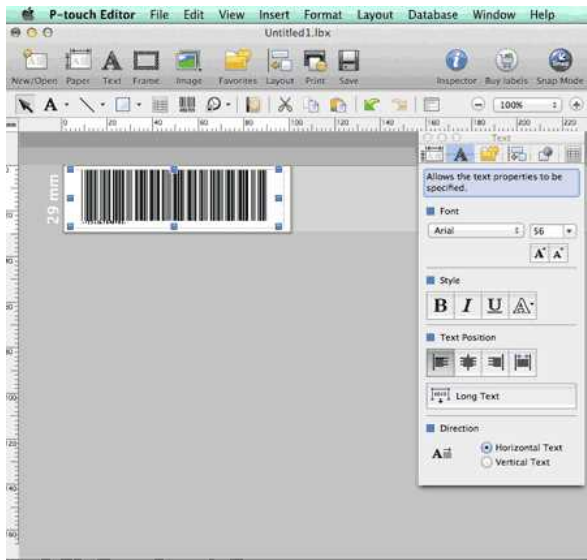

© 2001-2020 Brother Industries, Ltd. Alle rechten voorbehouden.

Alle andere merken en productnamen van bedrijven vermeld op Brother-producten, in gerelateerde documentatie en ander materiaal, zijn handelsmerken of wettig gedeponeerde handelsmerken van de desbetreffende bedrijven.

De P-touch installeren

Volg de onderstaande stappen om de printer te installeren:

1. De tapecassette plaatsen

- a. Open de cassetteklep.

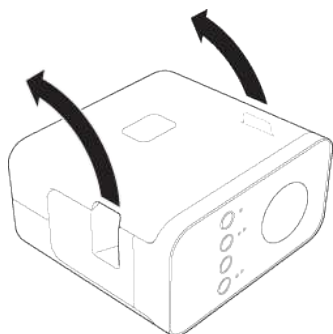

- b. Plaats de tapecassette.

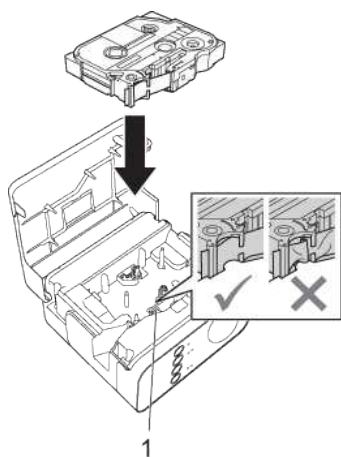

- c. Sluit de cassetteklep.

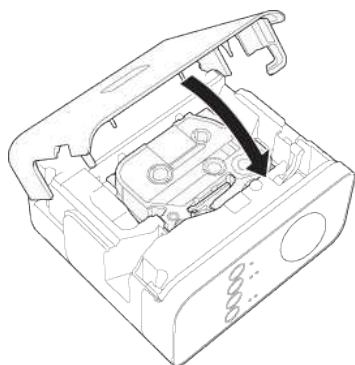

Als u de cassetteklep niet kunt sluiten, controleer dan of de witte hendel wel omhoog staat. Als dit niet zo is, moet u de hendel omhoog brengen en vervolgens de klep bevestigen.



- Trek de tape strak.
- Zorg er bij het plaatsen of verwijderen van de tapecassette voor dat de tape niet vasthaakt achter het uitsteeksel (1) of de printkop.

2. De voeding aansluiten

Geef de P-touch stroom door middel van de netadapter of batterijen.

Netadapter gebruiken

Sluit de P-touch met de netadapter aan op het lichtnet.

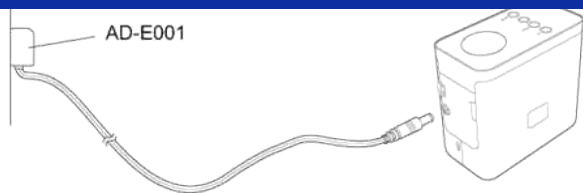
**Batterijen gebruiken**

- a. Open de klep van het batterijcompartiment.

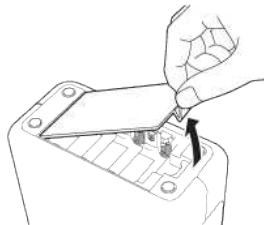

- b. Plaats de batterijen in het apparaat.

- Controleer of de batterijen juist zijn geplaatst.

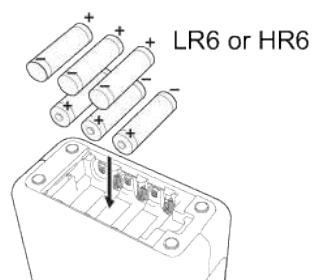

- c. Sluit de klep van het batterijcompartiment.

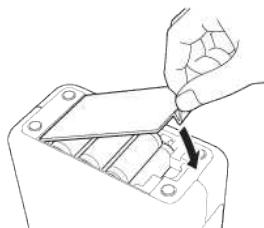

Nadat u de printer hebt geïnstalleerd, maakt u een testlabel. Zie [Een label maken met P-touch Editor Lite](#).



Hoe kan ik labels afdrucken verspreid over meerdere printers?

Wanneer u een groot aantal labels wilt afdrucken, kunt u die afdruktaak verdelen over meerdere printers. De afdruktaak loopt op al die printers tegelijk, zodat de totale afdruktijd afneemt.



- Een afdruktaak kan worden verdeeld over printers die via USB of draadloos zijn verbonden.
- Het aantal pagina's dat moet worden afgedrukt, wordt automatisch verdeeld over de geselecteerde printers. Als het opgegeven aantal pagina's niet in gelijke mate over de printers kan worden verdeeld, dan wordt voor de verdeling uitgegaan van de volgorde in het dialoogvenster met afdrukinstellingen (stap 4).

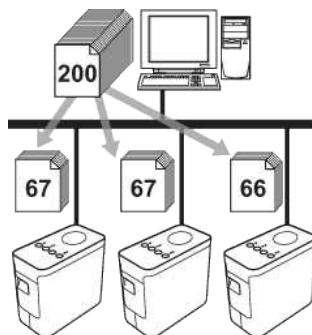

1. Klik in het menu **File** van P-touch Editor op **Print**.
2. Klik op **Properties**....
3. Selecteer het tabblad **Advanced**, schakel het selectievakje **Distributed Printing** in en klik vervolgens op **Settings**.

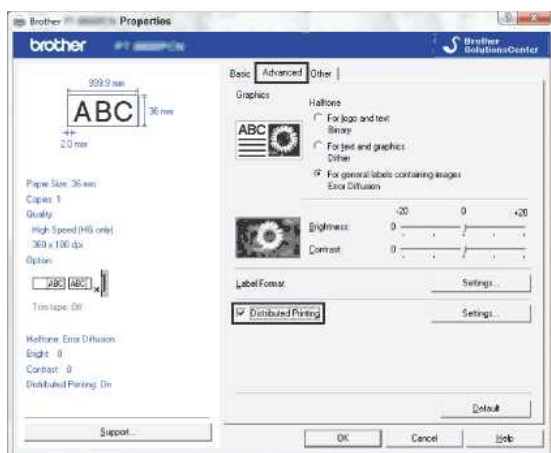

4. Selecteer in het dialoogvenster **Distributed Printing Settings** de printers waarover u de afdruktaak wilt verdelen.

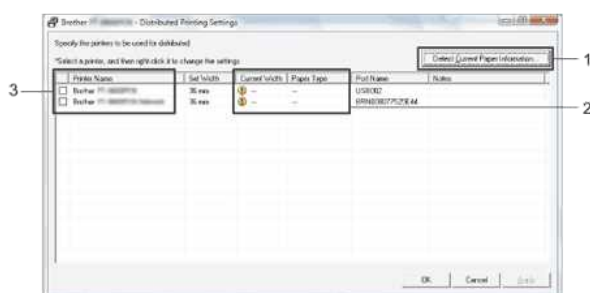

1. Klik op **Detect Current Paper Information**....
2. De gedetecteerde printergegevens worden weergegeven onder **Current Width** en **Paper Type**.
3. Schakel het selectievakje in naast de **Printer Name** van de printer die u wilt gebruiken.



Als de geselecteerde tapse breedte anders is dan wat wordt vermeld naast **Current Width**, wordt  weergegeven naast de instelling onder **Current Width**. Plaats tape met de bij **Set Width** opgegeven breedte in de printer.

5. Geef de tapse breedte op die u wilt gebruiken voor het afdrucken.

A. Als er maar één printer is geselecteerd

Selecteer in het dialoogvenster van [stap 4](#) de printer waarvoor u instellingen wilt opgeven en dubbelklik erop of klik erop met de rechtermuisknop en selecteer **Settings**. Selecteer in de keuzelijst **Set Width** de breedte van de tape.



De informatie die moet worden weergegeven in het dialoogvenster van [stap 4](#), kan worden ingevoerd in het tekstvak **Notes**.

B. Als er meer printers zijn geselecteerd

Selecteer in het dialoogvenster van [stap 4](#) de printers waarvoor u instellingen wilt opgeven, klik erop met de rechtermuisknop en klik vervolgens op **Settings**. Selecteer in de keuzelijst **Set Width** de breedte van de tape. Alle geselecteerde printers krijgen dezelfde instellingen voor de tapebreedte.

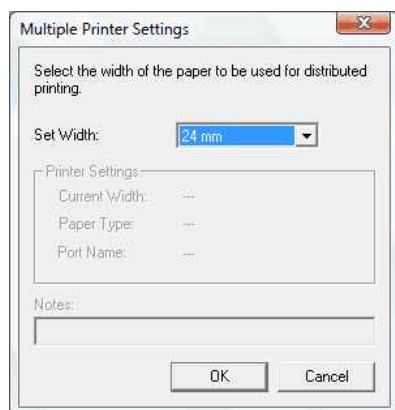

De instellingen onder **Printer Settings** en **Notes** zijn niet beschikbaar.

6. Klik op **OK** om het venster met tapebreedte-instellingen te sluiten.
7. Klik op **OK** om het venster **Distributed Printing Settings** te sluiten. Hiermee zijn de instellingen opgegeven.
8. Klik op **OK** om te beginnen met afdrucken op alle printers.



- Mogelijk wordt informatie niet goed gedetecteerd voor printers die zijn aangesloten via een gewone USB-hub of afdrukservers. Voer vóór het afdrucken de instellingen handmatig in en controleer of u kunt afdrucken met de printer.
- Mogelijk kan deze functie niet worden gebruikt, afhankelijk van het gebruik (al dan niet) van een router en de gebruikte beveiligingsfuncties, zoals een firewall.
- Wij raden aan een verbindingstest uit te voeren voor uw gebruiksomgeving. Neem voor meer informatie contact op met een verkooppunt.

Communication settings gebruiken (voor Windows)

Volg de onderstaande stappen als u Communication settings wilt gebruiken:

1. Open Printer Setting Tool.

Zie [Printer Setting Tool gebruiken](#).

2. Selecteer **Communication settings**.

Het venster **Communication settings** wordt weergegeven.

3. Geef de gewenste instellingen op of wijzig de instellingen.

Zie de volgende koppelingen voor meer informatie over de items in het venster Communication settings (de schermen zijn afkomstig uit Windows):

- [Het dialoogvenster Settings](#)
- [Menubalk](#)
- [Het tabblad General](#)
- [Het tabblad Wireless LAN](#)
- [Het tabblad Wireless Direct](#)
- [Gewijzigde instellingen toepassen op meerdere printers](#)

Het dialoogvenster Settings

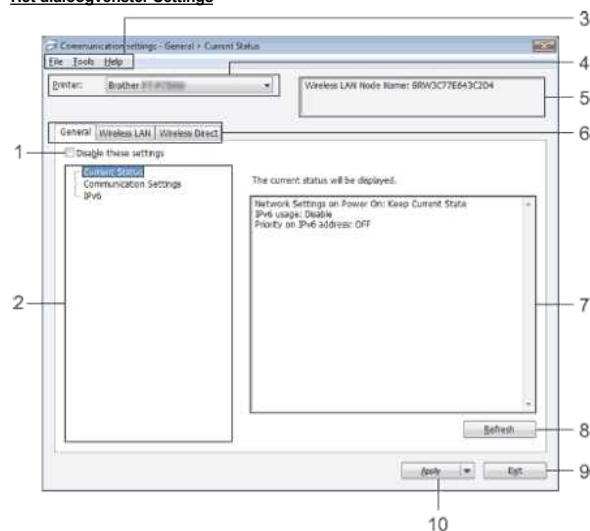

1. Disable these settings

Wanneer dit selectievakje is ingeschakeld, wordt  weergegeven op het tabblad en kunnen de instellingen niet meer worden opgegeven of gewijzigd.

De instellingen op een tabblad waarop  wordt weergegeven, worden niet in de printer doorgevoerd, ook al klikt u op **Apply**. Ook worden de instellingen op het tabblad niet opgeslagen of geëxporteerd bij het geven van de opdracht **Save in Command File** of **Export**.

Als u de instellingen wilt toepassen, opslaan of exporteren, mag u het selectievakje niet inschakelen.

2. Items

Wanneer **Current Status** is geselecteerd, worden de huidige instellingen weergegeven in het gedeelte voor het weergeven/wijzigen van instellingen.

Selecteer het item voor de instellingen die u wilt wijzigen.

3. Menubalk

In de menu's selecteert u opdrachten.

Zie [Menubalk](#) voor meer informatie over de menubalk.

4. Printer

Hiermee selecteert u de printer waarvan u de instellingen wilt wijzigen.

Als er maar één printer is aangesloten, is het niet nodig om een printer te selecteren, aangezien alleen de printer in kwestie wordt weergegeven.

5. Node Name

Hier wordt de knooppuntnaam weergegeven. De knooppuntnaam kan ook worden gewijzigd. (Zie [Het menu Tools](#).)

6. Het tabblad Settings

Klik op het tabblad met de instellingen die u wilt opgeven of wijzigen.

Als  op het tabblad wordt weergegeven, worden de instellingen van dat tabblad niet toegepast op de printer.

7. Het gedeelte voor het weergeven/wijzigen van instellingen

Hier ziet u de huidige instellingen voor het geselecteerde item. Pas de instellingen zo nodig aan met de keuzelijsten, invoervakken of anderszins.

8. Refresh

Klik hierop om de weergegeven instellingen bij te werken met de laatste informatie.

9. Exit

Hiermee sluit u **Communication settings** en keert u terug naar het hoofdvenster van **Printer Setting Tool**.



De instellingen worden niet doorgevoerd in de printers als u na het wijzigen van de instellingen op de knop **Exit** klikt zonder eerst te klikken op de knop **Apply**.

10. Apply

Klik op **Apply** om de instellingen vast te leggen in de printer.

Als u de opgegeven instellingen wilt opslaan in een opdrachtbestand, selecteer dan **Save in Command File** in de keuzelijst.



Door te klikken op **Apply** past u alle instellingen van alle tabbladen toe op de printer. Als het selectievakje **Disable these settings** is geselecteerd, worden de instellingen van dat tabblad niet toegepast.

Menubalk

Het menu File

- **Apply Settings to the Printer**

Hiermee legt u de instellingen vast in de printer.



Als het selectievakje **Disable these settings** is geselecteerd, worden de instellingen van dat tabblad niet opgeslagen.

- **Save Settings in Command File**

Hiermee slaat u de opgegeven instellingen op in een opdrachtbestand.

De bestandsextensie is '.bin'.



- Als het selectievakje **Disable these settings** is geselecteerd, worden de instellingen van dat tabblad niet opgeslagen.
- De volgende informatie wordt niet opgeslagen bij de opdrachten voor instellingen.
 - Naam van knooppunt
 - IP-adres, subnetmasker en standaardgateway (wanneer het IP-adres is ingesteld op **STATIC**)
- De opgeslagen opdrachten voor de communicatie-instellingen zijn alleen bedoeld om instellingen toe te passen op een printer. De instellingen kunnen niet worden toegepast door dit opdrachtbestand te importeren.
- Opgeslagen opdrachtbestanden bevatten verificatiesleutels en wachtwoorden. Tref de nodige voorzorgsmaatregelen om opgeslagen opdrachtbestanden te beveiligen. Sla ze bijvoorbeeld ergens op waar ze niet toegankelijk zijn voor andere gebruikers.
- Stuur het opdrachtbestand niet naar printers die op het moment van exporteren niet waren opgegeven.

- **Import**

- **Import from the current computer wireless settings**

Hiermee importeert u de instellingen van de computer.



- Alleen persoonlijke verificatie-instellingen (open systeem, verificatie met openbare sleutel en WPA/WPA2-PSK) kunnen worden geïmporteerd. Verificatie-instellingen zoals deze worden gebruikt door grote organisaties (LEAP en EAP-FAST) en instellingen voor WPA2-PSK (TKIP) kunnen niet worden geïmporteerd.
- Als er voor de gebruikte computer meerdere draadloze netwerken zijn ingeschakeld, wordt voor het importeren alleen gekeken naar de eerste draadloze instellingen (alleen persoonlijke instellingen) die worden gedetecteerd.
- Alleen instellingen (communicatiemodus, SSID, verificatiemethode, versleutelmethode en verificatiesleutel) van het tabblad **Wireless LAN** - deelvenster **Wireless Settings** kunnen worden geïmporteerd.

- **Select a Profile to import**

Hiermee importeert u het geëxporteerde bestand en past u de instellingen toe op een printer.

Klik op **Browse** om een dialoogvenster weer te geven waarin u het bestand kunt zoeken. Selecteer het bestand dat u wilt importeren. De instellingen uit het geselecteerde bestand worden weergegeven in het gedeelte voor het weergeven/wijzigen van instellingen.



- Alle instellingen, zoals de draadloze instellingen of TCP/IP-instellingen, kunnen worden geïmporteerd. De knooppuntnamen kunnen echter niet worden geïmporteerd.
- Alleen profielen die compatibel zijn met de geselecteerde printer kunnen worden geïmporteerd.
- Als het IP-adres van het geïmporteerde profiel op **STATIC** staat, wijzig dan zo nodig het IP-adres van het geïmporteerde profiel, zodat het adres niet gelijk is aan het IP-adres van een bestaande printer in het netwerk waarvoor al instellingen zijn opgegeven.

- **Export**

Hiermee slaat u de huidige instellingen op in een bestand.



- Als het selectievakje **Disable these settings** is geselecteerd, worden de instellingen van dat tabblad niet opgeslagen.
- Geëxporteerde bestanden worden niet versleuteld.

Het menu Tools

- **Option Settings**

- **Automatically restart the printer after applying new settings**

Als dit selectievakje is ingeschakeld, wordt de printer automatisch opnieuw gestart na toepassing van de communicatie-instellingen.
Als dit selectievakje niet is ingeschakeld, moeten de printers handmatig opnieuw worden gestart.



Wanneer u meerdere printers wilt configureren, kunt u de tijd die nodig is voor het aanpassen van de instellingen inkorten door dit selectievakje uit te schakelen. In dit geval raden wij u wel aan om dit selectievakje in te schakelen bij het configureren van de eerste printer, zodat u kunt controleren of elke instelling goed werkt.

- **Automatically detects the connected printer, and retrieves the current settings.**

Als dit selectievakje is ingeschakeld en er is een printer op de computer aangesloten, wordt de printer automatisch gedetecteerd en worden de huidige instellingen van de printer weergegeven op de pagina **Current Status**.



Als de aangesloten printer van een ander model is dan de printer in de keuzelijst **Printer**, worden de instellingen die op de tabbladen beschikbaar zijn aangepast aan de aangesloten printer.

- **Change Node Name**

Hiermee kunt u de knooppuntnamen wijzigen.

- **Reset to Default Communication Settings**

Hiermee zet u de communicatie-instellingen terug op de fabriekswaarden.

Het menu Help

- **Display Help**

Hiermee opent u de Help.

- **About**

Hiermee geeft u de versiegegevens weer.

Het tabblad General

Communication settings

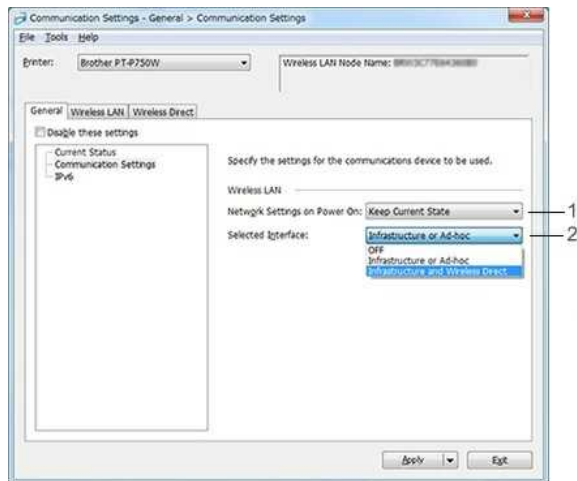

1. **Network Settings on Power On**

Hiermee worden de voorwaarden bepaald voor een verbinding via Wi-Fi wanneer de printer wordt ingeschakeld. Selecteer **Wireless LAN by Default, Off by default of Keep Current State**.

2. **Selected Interface**

Selecteer **OFF** of **Wireless LAN**.

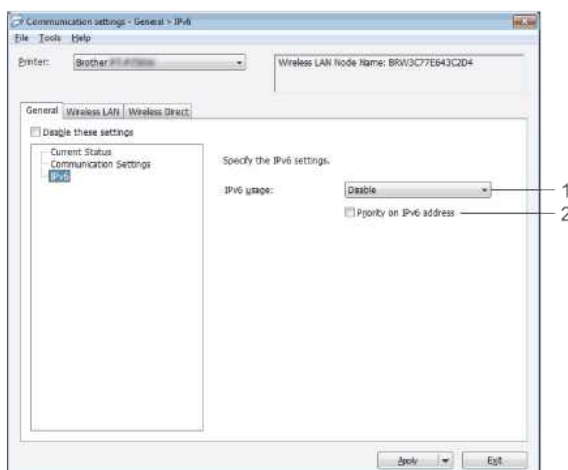

1. IPv6 Usage

Selecteer **Enable of Disable**.

2. Priority on IPv6 address

Selecteer deze optie om voorrang te geven aan IPv6-adressen.

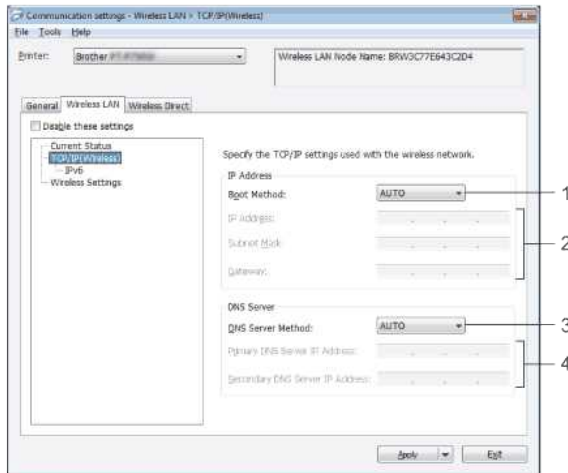
Het tabblad Wireless LAN**TCP/IP (Wireless)****1. Boot Method**

Selecteer **STATIC, AUTO, BOOTP, DHCP of RARP**.

2. IP Address/Subnet Mask/Gateway

Geef hier de verschillende waarden op.

U kunt alleen instellingen opgeven wanneer het IP-adres is ingesteld op **STATIC**.

3. DNS Server Method

Selecteer **STATIC of AUTO**.

4. Primary DNS Server IP Address/Secondary DNS Server IP Address

Hier kunt u alleen instellingen opgeven als de DNS-server is ingesteld op **STATIC**.

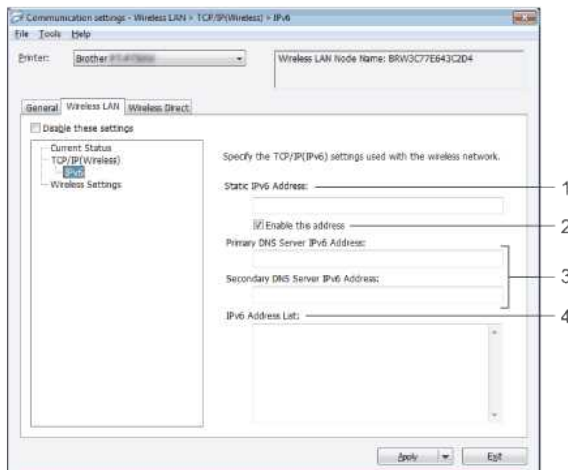
IPv6**1. Static IPv6 Address**

Geef hier de waarde op.

2. Enable this address

Selecteer deze optie om het opgegeven statische IPv6-adres te activeren.

3. Primary DNS Server IPv6 Address/Secondary DNS Server IPv6 Address

Geef hier de waarden op.

4. IPv6 Address List

Hier wordt de lijst met IPv6-adressen weergegeven.

Wireless Settings

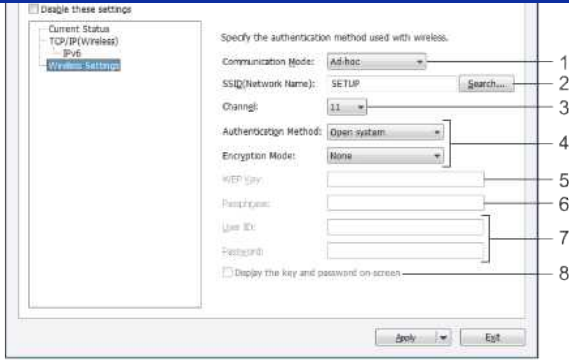

1. Communication Mode

Selecteer hier **Ad-hoc** of **Infrastructure**.

2. SSID (Network Name)

Klik op de knop **Search** om de SSID-selecties weer te geven in een apart dialoogvenster.

3. Channel

Maak hier een keuze uit de weergegeven opties.

4. Authentication Method/Encryption Mode

De ondersteunde vormen van versleuteling voor de diverse verificatiemethoden worden weergegeven in [Communication Modes](#) en [Authentication Methods/Encryption Modes](#).

5. WEP Key

U kunt alleen een instelling opgeven wanneer WEP is geselecteerd als versleuteling.

6. Passphrase

U kunt alleen een instelling opgeven wanneer WPA2-PSK of WPA/WPA2-PSK is geselecteerd als verificatiemethode.

7. User ID/Password

U kunt alleen instellingen opgeven wanneer LEAP, EAP-FAST, EAP-TTLS of EAP-TLS is geselecteerd als verificatiemethode. Bovendien is het bij EAP-TLS niet nodig om een wachtwoord te registreren. Wel moet een clientcertificaat worden geregistreerd. Als u een certificaat wilt registreren, maakt u met een webbrowser verbinding met de printer en geeft u vervolgens het certificaat op.

8. Display the key and password on-screen

Als dit selectievakje is ingeschakeld, worden sleutels en wachtwoorden weergegeven als gewone tekst (dus niet versleuteld).

Communicatiemodi en verificatiemethoden/versleutelingsmodi

- Met **Communication Mode** ingesteld op **Ad-hoc**

Authentication Method	Encryption Mode
Open systeem	None / WEP

- Met **Communication Mode** ingesteld op **Infrastructure**

Authentication Method	Encryption Mode
Open systeem	None / WEP
Gedeelde sleutel	WEP
WPA2-PSK	AES
WPA/WPA2-PSK	TKIP+AES / AES
LEAP	CKIP
EAP-FAST/NONE	TKIP / AES
EAP-FAST/MS-CHAPv2	TKIP / AES
EAP-FAST/GTC	TKIP / AES
PEAP/MS-CHAPv2	TKIP / AES
PEAP/GTC	TKIP / AES
EAP-TTLS/CHAP	TKIP / AES
EAP-TTLS/MS-CHAP	TKIP / AES
EAP-TTLS/MS-CHAPv2	TKIP / AES
EAP-TTLS/PAP	TKIP / AES
EAP-TLS	TKIP / AES



Voor beveiligingsinstellingen op een hoger niveau:

Wanneer u met certificaatverificatie werkt op basis van EAP-FAST, PEAP, EAP-TTLS of EAP-TLS, kan het certificaat niet worden opgegeven met de **Printer Setting Tool**. Nadat u de printer hebt geconfigureerd voor de verbinding met het netwerk geeft u het certificaat op door de printer te benaderen met een webbrowser.

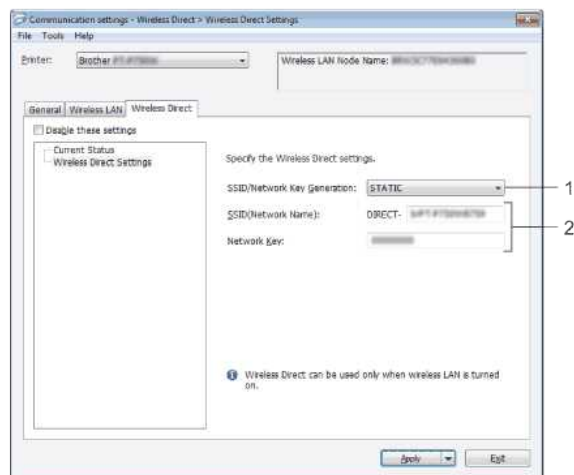

1. SSID/Network Key Generation

Selecteer **AUTO** of **STATIC**.

2. SSID (Network Name)/Network Key

Voer hier de SSID (25 ASCII-tekenen of minder) en de netwerksleutel (63 tekens of minder) in voor gebruik in de modus Wireless Direct.

U kunt een instelling alleen opgeven wanneer **STATIC** is geselecteerd bij **SSID/Network Key Generation**.

Gewijzigde instellingen toepassen op meerdere printers

1. Nadat u instellingen hebt toegepast op de eerste printer, maakt u de printer los van de computer en sluit u de tweede printer aan op de computer.
2. Selecteer de pas aangesloten printer in de keuzelijst **Printer**.



Als het selectievakje **Automatically detects the connected printer, and retrieves the current settings** is ingeschakeld in het dialoogvenster **Option Settings**, wordt de met een USB-kabel aangesloten printer automatisch geselecteerd. Zie voor meer informatie [Het menu Bestand](#).

3. Klik op de knop **Apply**.

Op de tweede printer worden nu dezelfde instellingen toegepast als op de eerste printer.



Als het selectievakje **Automatically restart the printer after applying new settings** is uitgeschakeld, worden de printers niet opnieuw gestart na het wijzigen van de instellingen. Zo duurt het configureren van de printers minder lang. Wij raden u echter aan om het selectievakje **Automatically restart the printer after applying new settings** wel in te schakelen bij het configureren van de eerste printer. Zo kunt u namelijk controleren of er met de gebruikte instellingen een verbinding met het toegangspunt tot stand kan worden gebracht. Zie voor meer informatie [Het menu Bestand](#).

4. Herhaal stap 1 - 3 voor alle printers waarvan u de instellingen wilt wijzigen.









- Als het IP-adres op **STATIC** staat, krijgt de printer ook hetzelfde IP-adres als de eerste printer. Wijzig zo nodig het IP-adres.
- Als u de huidige instellingen wilt opslaan in een bestand, klikt u op **File - Export**. U kunt dezelfde instellingen gebruiken voor een andere printer door te klikken op **File - Import** en het bestand met geëxporteerde instellingen te selecteren. (Zie [Het menu File](#).)



Niet alle computers, mobiele apparaten en besturingssystemen ondersteunen mogelijk de ad-hocmodus.

Wat betekenen de lampjes?

De printerstatus wordt aangegeven met brandende of knipperende lampjes. Hier worden de volgende symbolen gebruikt om de betekenis van de verschillende lampjes, kleuren en patronen aan te geven.

-  of  of  Lampje brandt in aangegeven kleur
-  of  of  Lampje knippert in aangegeven kleur
* Het knipperpatroon verschilt per situatie, zoals getoond in de onderstaande tabel.
- Lampje brandt of knippert in een van de kleuren of patronen
- Lampje is uit

Editor Lite	Wi-Fi	NFC	STATUS	Batterij	Omschrijving
<input type="checkbox"/>	<input type="checkbox"/>	<input type="checkbox"/>		<input type="checkbox"/>	Ingeschakeld Initialiseren Batterij bijna leeg Batterij leeg Snijden Afdrukken
<input type="checkbox"/>	<input type="checkbox"/>	<input type="checkbox"/>		<input type="checkbox"/>	Cassetteklep open
<input type="checkbox"/>	<input type="checkbox"/>	<input type="checkbox"/>	 (Elke seconde)	<input type="checkbox"/>	Gegevens ontvangen Gegevens overbrengen
<input type="checkbox"/>	<input type="checkbox"/>	<input type="checkbox"/>		<input type="checkbox"/>	Afkoelen >> Hieronder meer informatie
<input type="checkbox"/>	<input type="checkbox"/>	<input type="checkbox"/>	 (Elke 1,8 seconde)	<input type="checkbox"/>	Fout Fout: geen tape Fout: verkeerde tape Fout: tape voldoet niet Fout: klep open Fout: communicatie Fout: hoge temperatuur Fout: draadafsnijder >> Hieronder meer informatie Fout: zoeken naar toegangspunt Fout: verbinden met toegangspunt Fout: WPS-beveiliging Fout: WFD-client zoeken Fout: verbinden met WFD-client Fout: WFD-beveiliging >> Hieronder meer informatie
<input type="checkbox"/>	<input type="checkbox"/>	<input type="checkbox"/>	 (Tweemaal in 1,8 seconde)	<input type="checkbox"/>	Fout Fout: Li-ion-batterij Li-ion-batterij moet worden opgeladen Fout: communicatie >> Hieronder meer informatie
<input type="checkbox"/>	<input type="checkbox"/>			<input type="checkbox"/>	Fout Fout: NFC >> Hieronder meer informatie
<input type="checkbox"/>	<input type="checkbox"/>	<input type="checkbox"/>	 (Elke 0,6 seconde)	<input type="checkbox"/>	Fout: systeemfout Fout: printkopwaarde >> Hieronder meer informatie Fout: systeemfout Wireless LAN Fout: systeemfout NFC >> Hieronder meer informatie
<input type="checkbox"/>	<input type="checkbox"/>	<input type="checkbox"/>		<input type="checkbox"/>	Opstartmodus actief >> Hieronder meer informatie
	<input type="checkbox"/>	<input type="checkbox"/>		<input type="checkbox"/>	Resetten
<input type="checkbox"/>		<input type="checkbox"/>		<input type="checkbox"/>	Melding dat draadloze netwerkverbindingen zijn ingeschakeld tijdens het gebruik van batterijen
<input type="checkbox"/>	<input type="checkbox"/>	<input type="checkbox"/>	<input type="checkbox"/>	<input type="checkbox"/>	P-touch Editor kan worden gebruikt
	<input type="checkbox"/>	<input type="checkbox"/>	<input type="checkbox"/>	<input type="checkbox"/>	P-touch Editor Lite kan worden gebruikt

<input type="checkbox"/>	 (Elke 3 seconde)	<input type="checkbox"/>	<input type="checkbox"/>	<input type="checkbox"/>	Draadloos netwerk ingeschakeld, maar niet verbonden
<input type="checkbox"/>		<input type="checkbox"/>	<input type="checkbox"/>	<input type="checkbox"/>	Draadloos netwerk ingeschakeld, verbonden
<input type="checkbox"/>	 (Elke seconde)	<input type="checkbox"/>	<input type="checkbox"/>	<input type="checkbox"/>	WPS instellen
<input type="checkbox"/>	<input type="checkbox"/>		<input type="checkbox"/>	<input type="checkbox"/>	WFD aan, NFC lezen ingeschakeld
<input type="checkbox"/>	<input type="checkbox"/>	 (Knippert viermaal en gaat dan uit)	<input type="checkbox"/>	<input type="checkbox"/>	Lezen voltooid met NFC ingeschakeld
<input type="checkbox"/>	<input type="checkbox"/>	 (Elke seconde)	<input type="checkbox"/>	<input type="checkbox"/>	WFD instellen
<input type="checkbox"/>	<input type="checkbox"/>	<input type="checkbox"/>	<input type="checkbox"/>		Opladbare batterij: vol Opladen voltooid
<input type="checkbox"/>	<input type="checkbox"/>	<input type="checkbox"/>	<input type="checkbox"/>		Opladen
<input type="checkbox"/>	<input type="checkbox"/>	<input type="checkbox"/>	<input type="checkbox"/>	 (Elke 4 seconde)	Opladbare batterij: half vol
<input type="checkbox"/>	<input type="checkbox"/>	<input type="checkbox"/>	<input type="checkbox"/>	 (Tweemaal in 4 seconde)	Opladbare batterij: bijna leeg
<input type="checkbox"/>	<input type="checkbox"/>	<input type="checkbox"/>	<input type="checkbox"/>	 (Elke seconde)	Fout Batterijfout Batterij moet worden opgeladen

Waarschuwingen door middel van lampjes

Printkop of motor koelt af

De printkop of de motor is te warm geworden.

Printkop:

Als de printkop te warm wordt, kan het papier verkleuren op plaatsen waar u helemaal niet wilt afdrucken. Dit kan zich voordoen bij het afdrucken van een groot aantal documenten met een hoge afdruckdichtheid. De printer stopt en gaat na te zijn afgekoeld weer verder.

U kunt deze toestand uitstellen door lichter (lagere dichtheid) af te drukken of door de afbeelding minder zwart te maken (bijvoorbeeld door achtergronden en kleuren in grafieken en presentaties weg te halen).

Zorg er ook voor dat de printer voldoende ventilatie en ruimte rondom heeft.

Motor:

Als de printer continu wordt gebruikt, loopt de motor warm. De printer stopt en gaat na te zijn afgekoeld weer verder.



Op grote hoogte (meer dan drie kilometer) kan dit probleem zich eerder voordoen, doordat de lucht er ijler is en de printer daardoor minder snel afkoelt.

Fout 1 is opgetreden.

- Is de juiste cassette geïnstalleerd?

Controleer of het juiste type en formaat tape is geïnstalleerd. Zie [Welk type tape kan ik gebruiken?](#) voor meer informatie.

- Is de cassette juist geïnstalleerd?

Als dit niet zo is, moet u de cassette verwijderen en vervolgens opnieuw installeren. Zie [Hoe plaats ik een tapecassette?](#) voor meer informatie.

- Is er nog genoeg tape over?

Zo niet, installeer dan een nieuwe cassette.

- Is de cassetteklep open?

Controleer of de klep van de cassette gesloten is.

- Als de fout zich nog steeds voordoet, controleer dan op de volgende mogelijke oorzaken:

- Er wordt een foutmelding gegeven als de printer geen gegevens kan ontvangen.
- Er wordt een foutmelding gegeven als de temperatuur van de printkop boven een bepaalde waarde komt.
- Er wordt een foutmelding gegeven als de messen niet werken of zich niet in de uitgangspositie bevinden.

Schakel in deze gevallen de printer uit en weer in.

Fout 2 is opgetreden.

- Na het verstrijken van een bepaalde tijd (120 seconden) is er helemaal geen toegangspunt gevonden of zijn er twee of meer toegangspunten gevonden.
- Voor de configuratie met één druk op de knop of met een pincode zijn er twee of meer toegangspunten gevonden toen WPS werd gestart.
- WEP of WPA is ingesteld als coderingsmethode van het toegangspunt.
- Het ontvangen pakket is onjuist.
- Na het verstrijken van een bepaalde tijd (120 seconden) is de client niet gevonden.
- Er zijn twee of meer apparaten gevonden die zijn verbonden op basis van de configuratie met één druk op de knop of met een pincode.

Schakel in deze gevallen de printer uit en weer in.

Fout 3 is opgetreden.

- Is de oplaadbare batterij bijna leeg (bij gebruik van de optionele oplaadbare Li-ion-batterij)?
Gebruik de netadapter.
- Is de oplaadbare batterij niet goed opgeladen (bij gebruik van de optionele oplaadbare Li-ion-batterij)?
Als de batterij na een zekere tijd niet is opgeladen, is het opladen mislukt. Gebruik de netadapter.
- Er wordt een foutmelding gegeven als de printer geen gegevens kan ontvangen. Schakel de printer uit en weer in.

Fout 4 is opgetreden.

- De taginformatie voor de printer stemt niet overeen met de taginformatie voor het apparaat.
Schakel de printer uit en weer in.

Fout 5 is opgetreden.

- Schakel de printer uit en weer in. Als de fout zich nog steeds voordoet, kunt u contact opnemen met de klantenservice van Brother.

Fout 6 is opgetreden.

- De draadloze module is niet verbonden.
- Er is een communicatiefout opgetreden tussen de draadloze module en de printer.
- De NFC-tag communiceert niet.
Schakel in deze gevallen de printer uit en weer in.

Printer in opstartmodus

De netadapter is losgemaakt tijdens een update van de firmware. Daarna is de printer in de opstartmodus gestart. Dit probleem moet worden verholpen. Neem voor hulp contact op met uw leverancier of de klantenservice van Brother.











Ik krijg half afgeknipte labels, terwijl de optie daarvoor helemaal niet is geselecteerd.

De printerspecificaties bepalen dat bij het afdrukken van labels van minder dan 24,5 mm breed half afgeknipte labels worden geproduceerd om te voorkomen dat de labels vastlopen. In dit geval wordt de instelling voor het half afknippen van labels dus genegeerd.

© 2001-2017 Brother Industries, Ltd. Alle rechten voorbehouden.

Alle andere merknamen en productnamen van bedrijven vermeld op Brother-producten, in gerelateerde documentatie en ander materiaal, zijn handelsmerken of wettig gedeponeerde handelsmerken van de desbetreffende bedrijven.

Kan ik het protocol voor streepjescodes in de sjablonen wijzigen? (iPrint&Label)

Nee. Selecteer het streepjescodeprotocol in de sjabloonminiatur.

© 2001-2022 Brother Industries, Ltd. Alle rechten voorbehouden.

Alle andere merknamen en productnamen van bedrijven vermeld op Brother-producten, in gerelateerde documentatie en ander materiaal, zijn handelsmerken of wettig gedeponeerde handelsmerken van de desbetreffende bedrijven.

Kan ik de instellingen voor streepjescodes, zoals de grootte van de streepjescode, wijzigen? (iPrint&Label)

Nee. U kunt alleen de gegevens van de streepjescode aanpassen.

© 2001-2022 Brother Industries, Ltd. Alle rechten voorbehouden.

Alle andere merknamen en productnamen van bedrijven vermeld op Brother-producten, in gerelateerde documentatie en ander materiaal, zijn handelsmerken of wettig gedeponeerde handelsmerken van de desbetreffende bedrijven.

Hoe maak ik een label met een streepjescode? (iPrint&Label)

Ga als volgt te werk:

1. Selecteer **[Bar code(XXmm)]** in de bovenste balk.
2. Selecteer een sjabloon die u wilt gebruiken.
3. Tik tweemaal op het streepjescode object.
4. Voer de gegevens van de streepjescode in en tik op **[Gereed]**.
5. Tik op **[Opslaan]**.

© 2001-2022 Brother Industries, Ltd. Alle rechten voorbehouden.

Alle andere merknamen en productnamen van bedrijven vermeld op Brother-producten, in gerelateerde documentatie en ander materiaal, zijn handelsmerken of wettig gedeponeerde handelsmerken van de desbetreffende bedrijven.

Kan ik een label met datum en tijd maken? (iPrint&Label)

Dit is mogelijk wanneer u een sjabloon gebruikt waarin de datum en tijd voorkomen.
De volgende functies zijn mogelijk:

- Notatie van datum en tijd wijzigen
- Optellen/afrekken op basis van datum en tijd

© 2001-2022 Brother Industries, Ltd. Alle rechten voorbehouden.

Alle andere merknamen en productnamen van bedrijven vermeld op Brother-producten, in gerelateerde documentatie en ander materiaal, zijn handelsmerken of wettig gedeponeerde handelsmerken van de desbetreffende bedrijven.

P-touch Utility gebruiken (voor Mac)

Deze toepassing is alleen voor Mac (macOS 10.15 of eerder).

Met P-touch Utility kunt u de communicatie-instellingen voor Wireless Direct en de apparaatinstellingen van de printer opgeven vanaf uw Macintosh-computer.



- Controleer eerst of het Editor Lite-lampje niet brandt, voordat u de USB-kabel aansluit op de computer. Als het Editor Lite-lampje brandt, houdt u de Editor Lite-knop ingedrukt tot het lampje uitgaat.
- Controleer of de netadapter in het stopcontact zit.
- Controleer of de printerdriver is geïnstalleerd en volledig functioneel is.
- Sluit de printer met een USB-kabel aan op een computer.
- Met dit programma is het niet mogelijk om instellingen op te geven via een draadloos netwerk.

1. P-touch Utility starten

- Sluit de printer aan op de computer.
- Klik op **Macintosh HD - Programma's - Brother - P-touch Utilities - Brother P-touch Utility.app**. Het venster van **Brother P-touch Utility** wordt weergegeven.

2. P-touch Utility gebruiken

- [Het dialoogvenster voor instellingen](#)
- [Tabblad Normaal](#)
- [Tabblad Print \(Afdrukken\)](#)
- [Tabblad Wireless Direct](#)

Het dialoogvenster voor instellingen

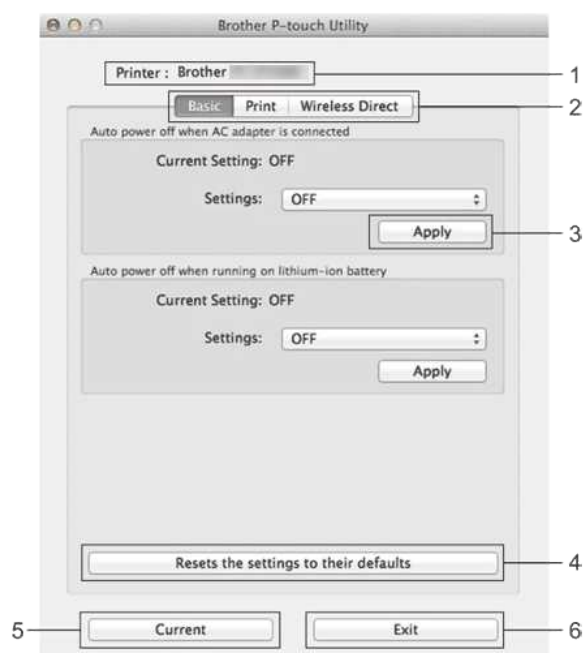

1. Printer

Weergave van de modelnaam van de printer.

2. Tabbladen voor instellingen

Klik op het tabblad met de instellingen die u wilt opgeven of wijzigen.

3. Apply (Toepassen)

Hiermee worden de instellingen voor elk item naar de printer verzonden.

4. Resets the settings to their defaults (Standaardinstellingen herstellen)

Hiermee worden de fabrieksinstellingen van alle printerinstellingen hersteld.

5. Current (Huidig)

Hiermee worden de huidige instellingen van de aangesloten printer opgehaald en weergegeven in het dialoogvenster.

6. Exit (Sluiten)

Hiermee wordt P-touch Utility afgesloten.



De instellingen worden niet doorgevoerd in de printers als u na het wijzigen van de instellingen op de knop **Exit (Sluiten)** klikt zonder eerst te klikken op de knop **Toepassen**.

Tabblad Normaal

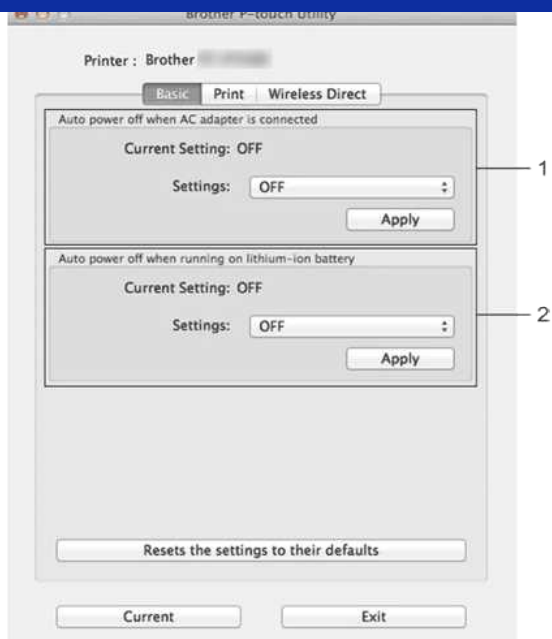

1. **Auto power off when AC adapter is connected (Automatisch uitschakelen als de netspanningsadapter is aangesloten)**
Instelling voor de duur van inactiviteit voordat de printer automatisch wordt uitgeschakeld.
Beschikbare instellingen: **OFF (Uit)**, 10/20/30/40/50 minuten, 1/2/4/8/12 uur
2. **Auto power off when running on lithium-ion battery (Automatisch uitschakelen als de lithium-ionbatterij wordt gebruikt)**
Instelling voor de duur van inactiviteit voordat de printer automatisch wordt uitgeschakeld.
Beschikbare instellingen: **OFF (Uit)**, 10/20/30/40/50/60 minuten

Tabblad Print (Afdrukken)

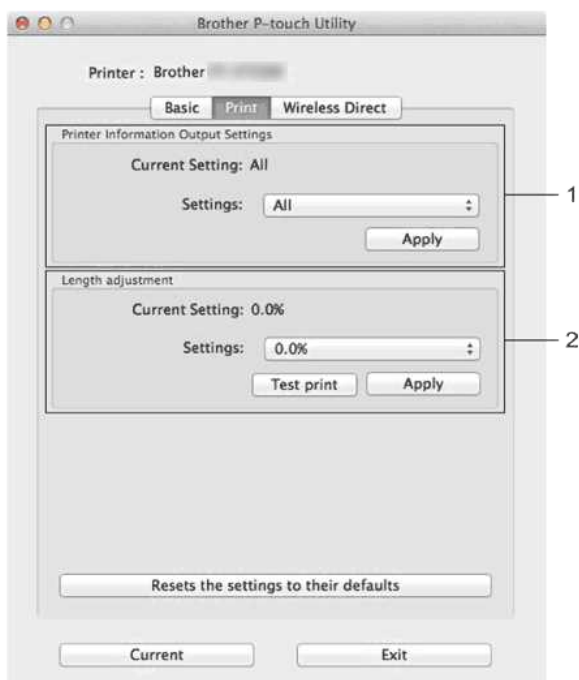

1. **Printer Information Output Settings (Uitvoerstellingen printerinformatie)**
De printergegevens die worden afgedrukt.
Mogelijke instellingen:
All (Alles): Alle gegevens in het verbruikslog en de apparaatinstellingen worden afgedrukt.
Usage Log (Verbruikslog): De programmaversiegegevens, het testpatroon ontbrekende punten, het overzicht printergebruik en het foutenoverzicht worden afgedrukt.
Printer Settings (Printerinstellingen): Programmaversie, apparaatinstellingen, netwerkinstellingen en PDL-gegevens worden afgedrukt.
2. **Length adjustment (Aanpassing lengte)**
De lengte van een afgedrukt label aanpassen aan de op de computer weergegeven lengte.
Mogelijke instellingen: -3% tot +3% (in stappen van 1%)
Klik op **Test print (Testafdruk)** om een testlabel af te drukken en het resultaat te controleren van het aanpassen van de lengte.

Tabblad Wireless Direct



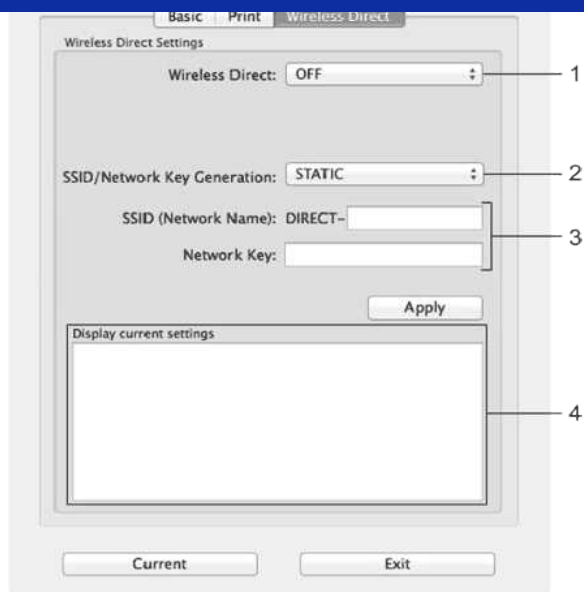

1. Wireless Direct

De functie Wireless Direct in- en uitschakelen.

Mogelijke instellingen: **ON (Aan)**, **OFF (Uit)**

2. SSID/Network Key Generation (SSID/Netwerksleutel genereren)

Maak een keuze uit **AUTO (Auto)** en **STATIC (Statisch)**.

3. SSID (Network Name)/Network Key (SSID (netwerknaam)/Netwerksleutel)

Voer de SSID (3 tot 25 ASCII-tekens) en de netwerksleutel in die in de modus Wireless Direct moeten worden gebruikt.

U kunt een instelling alleen opgeven wanneer **STATIC (Statisch)** is geselecteerd bij **SSID/Network Key Generation (SSID/Netwerksleutel genereren)**.

4. Display current settings (Huidige instellingen weergeven)

Weergave van de huidige instellingen voor Wireless Direct. Klik op de knop **Current (Huidige)** om de weergegeven instellingen bij te werken met de meest recente informatie.

Hoe u de P-touch Editor kan verwijderen (P-touch Editor 5.x voor Windows)

Volg de onderstaande instructies:

Voor Windows 11

1. Sluit alle toepassingen af.
2. Klik op **[Start Menu]** - **[Alle apps]** - **[Windows Tools]** - **[Configuratiescherm]** - **[Programma's]** - **[Programma's en onderdelen]**.
3. In het dialoogvenster **Programma's en onderdelen**, kies **Brother P-touch Editor 5.x**, en klik op **(Verwijderen)**.
4. Klik op **(Ja)**.

Voor Windows 10 / Windows Server 2016 / Windows Server 2019

1. Sluit alle toepassingen af.
2. Klik op **(Start Menu)** - **(Alle apps)** - **(Windows Systeem)** - **(Configuratiescherm)** - **(Programma's)** - **(Programma's en onderdelen)**.
3. In het dialoogvenster **Programma's en onderdelen**, kies **Brother P-touch Editor 5.x**, en klik op **(Verwijderen)**.
4. Klik op **(Ja)**.

Voor Windows 8/Windows 8.1/Windows Server 2012

1. Sluit alle toepassingen af.
2. Klik op **(Configuratiescherm)** in het scherm **Apps** - **(Programma's)** - **(Programma's en onderdelen)**.
3. Kies **Brother P-touch Editor 5.x** in het dialoogvenster **Programma's en onderdelen** en klik op **(Verwijderen)**.
4. Klik op **(OK)**.

Voor Windows Vista/Windows 7/Windows Server 2008/2008 R2

1. Sluit alle toepassingen af.
2. Ga in het **(Configuratiescherm)** naar het onderdeel **(Programma's)** en open **(Programma's en onderdelen)**.
3. Kies **Brother P-touch Editor 5.x** in het dialoogvenster **Een programma verwijderen of wijzigen** en klik op **(Verwijderen)**.
4. Klik op **(OK)**.



Voor het verwijderen van software hebt u de rechten van een beheerder nodig.

Verwante vragen

► [Hoe verwijder ik de printerdriver?](#)

© 2001-2022 Brother Industries, Ltd. Alle rechten voorbehouden.

Alle andere merknamen en productnamen van bedrijven vermeld op Brother-producten, in gerelateerde documentatie en ander materiaal, zijn handelsmerken of wettig gedeponeerde handelsmerken van de desbetreffende bedrijven.







P-touch Editor crasht af en toe. (Voor gebruikers van Office 2013 of 2016)

Als u Office bijwerkt naar versie 2013 of 2016 met de instelling voor invoegtoepassingen ingeschakeld, kan P-touch Editor soms crashen.
Werk P-touch Editor bij naar de laatste versie.

© 2001-2022 Brother Industries, Ltd. Alle rechten voorbehouden.

Alle andere merknamen en productnamen van bedrijven vermeld op Brother-producten, in gerelateerde documentatie en ander materiaal, zijn handelsmerken of wettig gedeponeerde handelsmerken van de desbetreffende bedrijven.

Waarom loopt er een horizontale blanco streep door de tekst op mijn label?

Horizontale blanco strepen of tekens van slechte kwaliteit op een afgedrukt label zijn meestal het gevolg van een vieze printkop. Maak de printkop schoon met een wattenstaafje of een apart verkrijgbare reinigingscassette (TZ-CL4).



Raak de printkop niet aan met uw blote handen.

© 2001-2017 Brother Industries, Ltd. Alle rechten voorbehouden.

Alle andere merknamen en productnamen van bedrijven vermeld op Brother-producten, in gerelateerde documentatie en ander materiaal, zijn handelsmerken of wettig gedeponeerde handelsmerken van de desbetreffende bedrijven.

Wanneer ik apparaten zoek met Mobile Cable Label Tool of Brother iPrint&Label of Mac, wordt de printer niet gedetecteerd.

U hebt een update naar de meest recente firmware nodig.

Gebruik bij het bijwerken van de firmware vanaf een mobiel apparaat met Mobile Transfer Express (een mobiele app) de infrastructuurmodus en niet Wireless Direct.

Wij raden u aan om de firmware bij te werken vanaf een computer die met een USB-kabel op de printer is aangesloten.

© 2001-2018 Brother Industries, Ltd. Alle rechten voorbehouden.

Alle andere merknamen en productnamen van bedrijven vermeld op Brother-producten, in gerelateerde documentatie en ander materiaal, zijn handelsmerken of wettig gedeponeerde handelsmerken van de desbetreffende bedrijven.

Hoe schakel ik het bekendmaken van de printer bij AirPrint-compatibele apparaten uit?

U kunt AirPrint uitschakelen via een webbrowser.

1. Type in de adresbalk van uw webbrowser <http://xxxxx/>. ([xxxxx] is het IP adres van uw printer.)
Raadpleeg "Beheer via een webbrowser gebruiken".
2. Het volgende scherm wordt weergegeven. Type het wachtwoord in het vakje **Login** en klik op de pijl naar rechts om in te loggen.

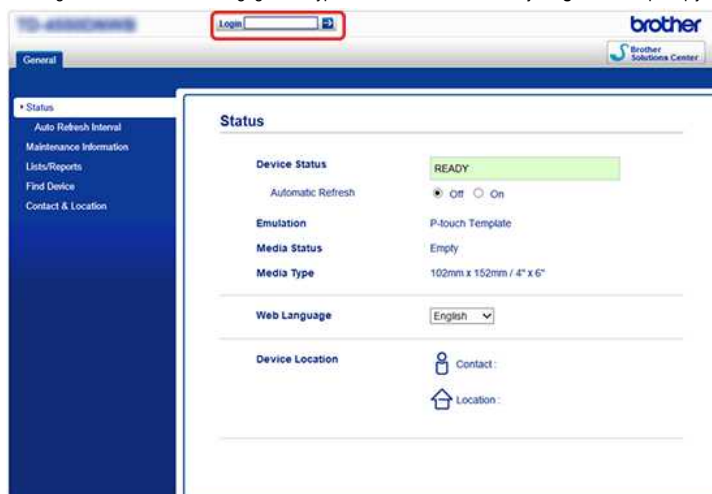

3. Open **[Netwerk]** - **[Protocol]** schakel **AirPrint** uit, en klik op **[Indienen]**.
De AirPrint-functie van uw printer wordt uitgeschakeld.

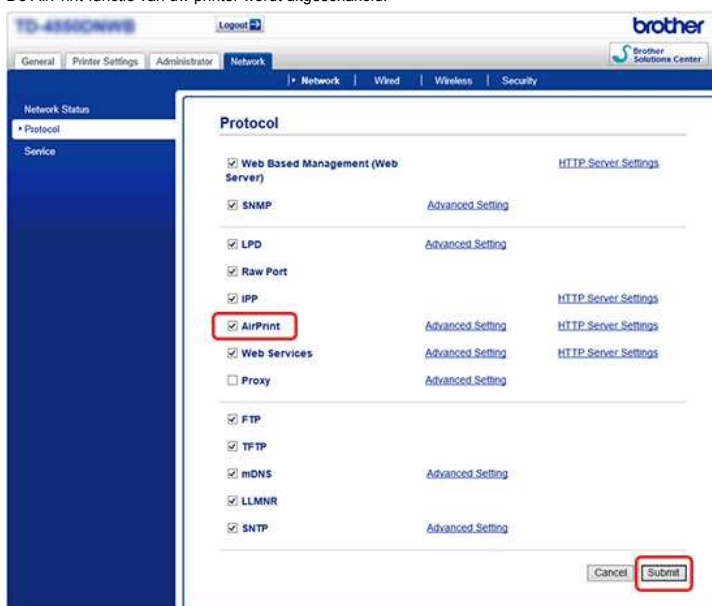

© 2001-2021 Brother Industries, Ltd. Alle rechten voorbehouden.

Alle andere merknamen en productnamen van bedrijven vermeld op Brother-producten, in gerelateerde documentatie en ander materiaal, zijn handelsmerken of wettig gedeponeerde handelsmerken van de desbetreffende bedrijven.

Kan worden voorkomen dat voor elk label een stuk tape wordt afgesneden? (P-touch Editor Lite)

Door de constructie van het tapemechanisme is het niet mogelijk om dat ongebruikte stuk tape vóór het eerste label te vermijden. De labels daarna kunnen echter zonder dit overschot worden afgedrukt.

U kunt als volgt minder tape verbruiken:

- **Verklein de tapemarge.** (PT-1230PC / PT-2430PC / PT-P700 / PT-P750W)
- Druk meerdere exemplaren van het label af met 'Afdrukopties'.
 - Stel de tapemarge in op 'Afsnijmarkering'. (Alleen PT-1230PC)
 - Stel de tapemarge in op 'Automatisch afsnijden'. (Alleen PT-2430PC / PT-P700 / PT-P750W)
 - Stel de tapemarge in op 'Half afsnijden'. (Alleen PT-P750W)
 - Stel de tapemarge in op 'Kettingafdruk'. (Alleen PT-2430PC / PT-P700 / PT-P750W)
- **Verklein de tapemarge.** (PT-1230PC / PT-2430PC / PT-P700 / PT-P750W)
 1. Klik op de menuknop om het menu weer te geven.

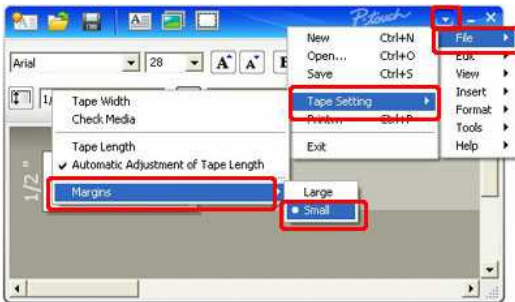

2. Selecteer [Bestand] - [Tape-instelling] - [Marges] - [Klein].
3. Klik op de knop [Afdrukken].

- Druk meerdere exemplaren van het label af met 'Afdrukopties'.
 - Stel de tapemarge in op 'Afsnijmarkering'. (Alleen PT-1230PC)
 1. Klik op  om met opties af te drukken.
 2. Selecteer [Afsnijmarkering] en stel het aantal exemplaren in.

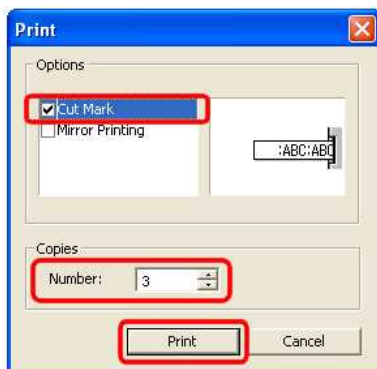

3. Klik op de knop [Afdrukken].

- Stel de tapemarge in op 'Automatisch afsnijden'. (Alleen PT-2430PC / PT-P700 / PT-P750W)

1. Klik op  om met opties af te drukken.
2. Selecteer [Automatisch knippen] en stel het aantal exemplaren in.

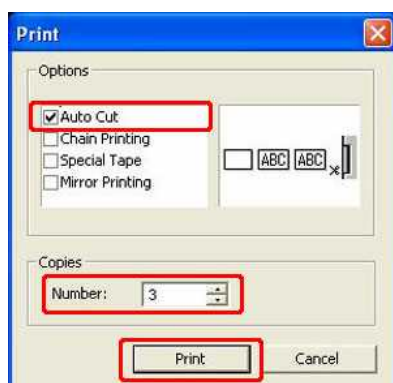

3. Klik op de knop [Afdrukken].

- ◊ Stel de tapemarge in op 'Half afsnijden'. (Alleen PT-P750W)



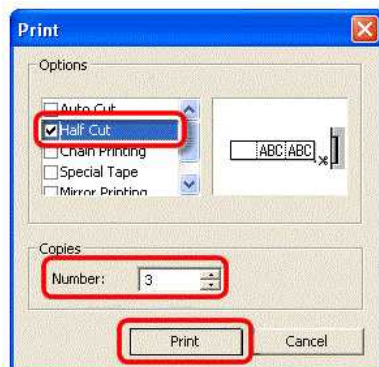

1. Klik op  om met opties af te drukken.
2. Selecteer [Half afsnijden] en stel het aantal exemplaren in.

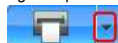

3. Klik op de knop [Afdrukken].

- ◊ Stel de tapemarge in op 'Kettingafdruk'. (Alleen PT-2430PC / PT-P700 / PT-P750W)



1. Klik op  om met opties af te drukken.
2. Selecteer [Kettingafdruk] en stel het aantal exemplaren in.

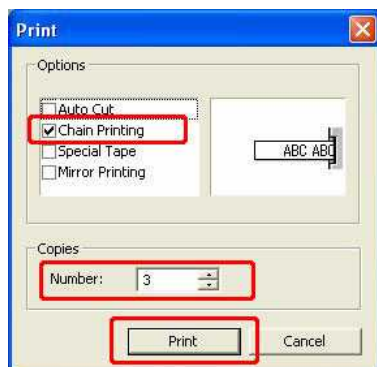

3. Klik op de knop [Afdrukken].



Hoe kan ik opeenvolgende nummering gebruiken? (P-touch Editor 5.1 voor Mac)

Opeenvolgende nummering gebruiken:

1. Start P-touch Editor.
2. Typ de tekst.
3. Selecteer het getal dat u wilt ophogen.
4. Klik op Notatie - Nummering.

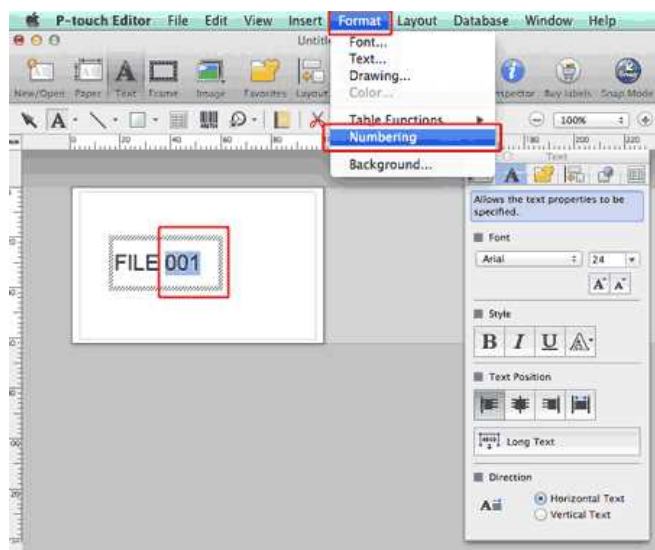

De getallen die u hebt gemarkeerd, worden omgeven door een vierkant.

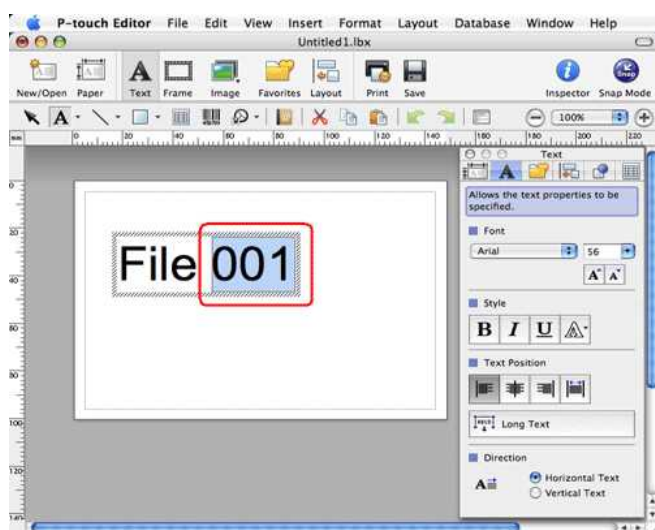

5. Klik op  om het dialoogvenster Afdrukken te openen.
6. Selecteer P-touch Editor in de keuzelijst.

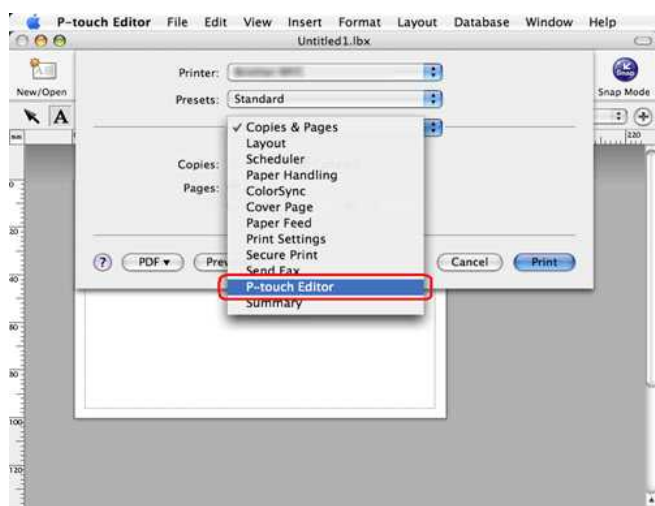

Typ het aantal labels dat u wilt afdrucken waarbij de waarden in het nummerveld steeds worden opgehoogd.

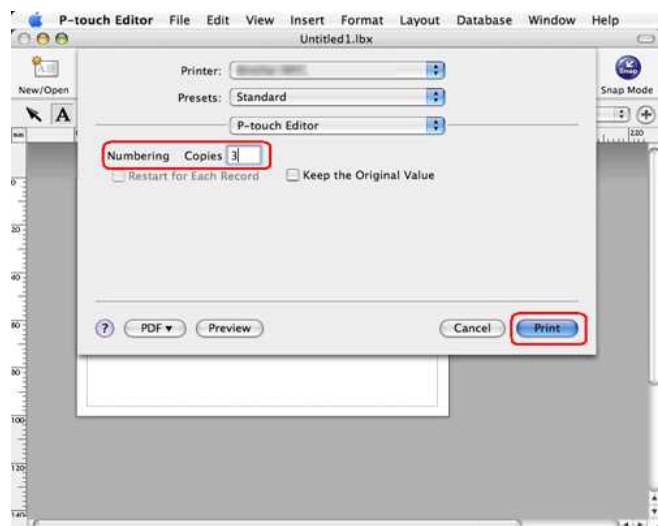

7. Klik op de knop Afdrucken. De labels worden afgedrukt met de opeenvolgende nummers.

© 2001-2017 Brother Industries, Ltd. Alle rechten voorbehouden.

Alle andere merken en productnamen van bedrijven vermeld op Brother-producten, in gerelateerde documentatie en ander materiaal, zijn handelsmerken of wettig gedeponeerde handelsmerken van de desbetreffende bedrijven.



Wanneer ik gegevens uit een CSV-bestand wil laden in P-touch Editor voor Macintosh, worden de tekens in de gegevens vervormd.

Dit probleem zal worden opgelost als u de laatste versie van P-touch Editor (versie 5.1.105 of hoger) gebruikt. Download en installeer de nieuwste versie van P-touch Editor vanaf de sectie Downloads.

Als het probleem niet is opgelost of u gebruikt een oudere versie, verwijzen wij u naar het volgende:

Wijzig de codering van het bestand in UTF-8 in de teksteditor die u gebruikt.



De precieze procedure verschilt per teksteditor.

Codering van bestand wijzigen in TextEdit:

1. Open TextEdit.
2. Klik op **TextEdit** > **Voorkeuren** in de menubalk.
3. Klik op het tabblad **Openen en bewaren**.
4. Selecteer **'Unicode (UTF-8)'** in de keuzelijst in **Codering platte-tekstbestanden** > **Bestanden bewaren**.

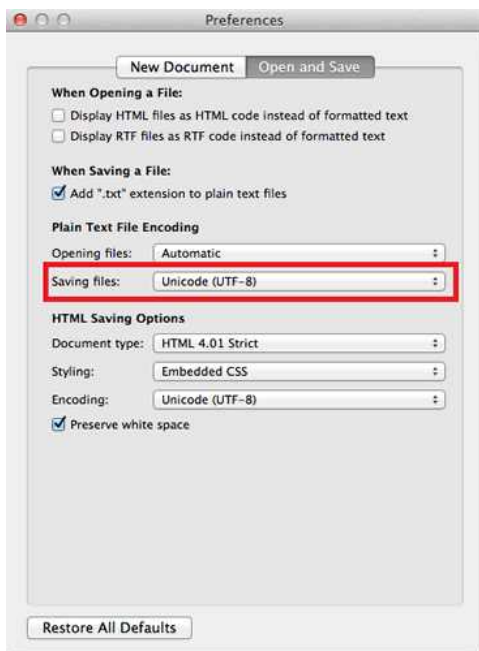

5. Sluit het venster **Voorkeuren**.
6. Open het CSV-bestand opnieuw en sla het vervolgens op.

© 2001-2017 Brother Industries, Ltd. Alle rechten voorbehouden.

Alle andere merknamen en productnamen van bedrijven vermeld op Brother-producten, in gerelateerde documentatie en ander materiaal, zijn handelsmerken of wettig gedeponeerde handelsmerken van de desbetreffende bedrijven.





Ik kan een bestand dat is gedownload van de Brother-website ondersteuning niet opslaan (voor Windows)

Hoe het downloadproces precies verloopt, hangt af van uw browser. Volg de onderstaande instructies om het bestand te downloaden.

1. Download een bestand.

([Google Chrome™](#))

([Microsoft Edge](#))

Google Chrome™

a. Het downloaden begint automatisch.



b. Klik na afloop van het downloaden op [x].



Microsoft Edge

a. Het downloaden begint automatisch.



b. Klik na afloop van het downloaden op [x].

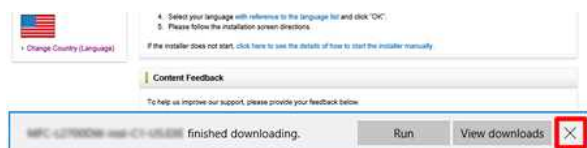

Wanneer u een waarschuwingsbericht krijgt zoals "(bestandsnaam) is geblokkeerd omdat dit type bestand uw apparaat kan beschadigen.", raden we u aan andere browsers te gebruiken (Google Chrome, enz.), of de onderstaande stappen te volgen.

1. Verplaats de cursor naar het waarschuwingsbericht en klik op [...], en klik vervolgens op [Bewaren].
2. Klik op het pictogram van de map om te bevestigen dat het gedownloade bestand is opgeslagen.

2. De gedownloade bestanden worden standaard opgeslagen in de map **Downloads**.

a. Klik op **Verkenner**.



b. Open de map **Downloads** via **Snelle toegang**.

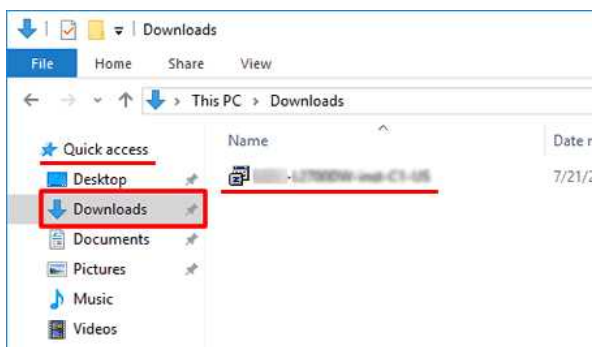

c. Voer het gedownloade bestand uit en volg de installatieprocedure.

© 2001-2022 Brother Industries, Ltd. Alle rechten voorbehouden.

Alle andere merken en productnamen van bedrijven vermeld op Brother-producten, in gerelateerde documentatie en ander materiaal, zijn handelsmerken of wettig gedeponeerde handelsmerken van de desbetreffende bedrijven.





Waarom vraagt deze app aan mij of ik toegang wil toestaan tot de 'interne opslag van het apparaat', tot de 'camera' of tot 'contacten'?

Als u de volgende functies van de toepassing wilt gebruiken, moet u in uw mobiele apparaat de desbetreffende instelling inschakelen:

- **Interne opslag van apparaat:** toegang is vereist bij gebruik van de modus 'Eenvoudig label' en 'Sjabloon'.
- **Camera:** toegang is vereist bij gebruik van de modus 'Foto', wanneer u een afbeelding wilt toevoegen aan het label.
- **Contacten:** toegang is vereist wanneer u contactgegevens wilt toevoegen aan een sjabloon.

© 2001-2018 Brother Industries, Ltd. Alle rechten voorbehouden.

Alle andere merknamen en productnamen van bedrijven vermeld op Brother-producten, in gerelateerde documentatie en ander materiaal, zijn handelsmerken of wettig gedeponeerde handelsmerken van de desbetreffende bedrijven.



Welke merken oplaadbare Ni-MH-batterijen beveelt u aan?

Duracell DX2400 wordt aanbevolen als oplaadbare Ni-MH-batterijen.

*Duracell® is een wettig gedeponeerd handelsmerk van Proctor & Gamble Company.

© 2001-2017 Brother Industries, Ltd. Alle rechten voorbehouden.

Alle andere merknamen en productnamen van bedrijven vermeld op Brother-producten, in gerelateerde documentatie en ander materiaal, zijn handelsmerken of wettig gedeponeerde handelsmerken van de desbetreffende bedrijven.

Ik kan het 'Compleet pakket software' niet installeren dat wordt weergegeven in 'Drivers&Editor Tool' in MacOS 10.13/ 10.12

Controleer de volgende eisen:

1. Klik in het Apple-menu op [Systeemvoorkeuren] - [Beveiliging en privacy].

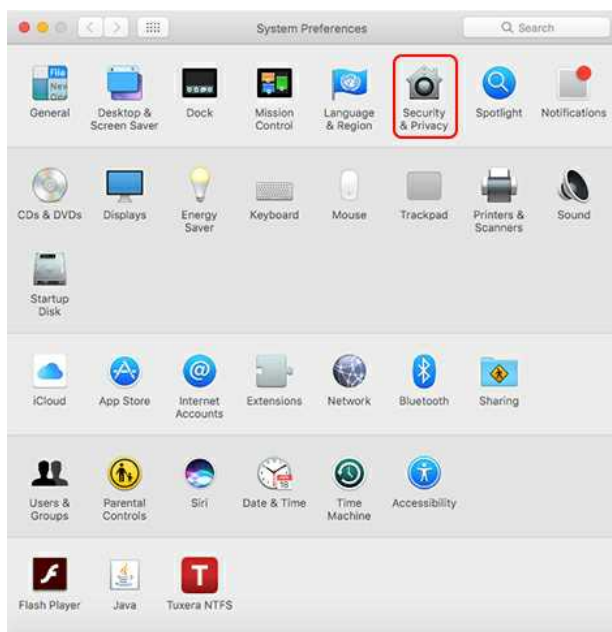

2. Zorg ervoor dat [Mac App Store en ontwikkelaars waarvan de identiteit bekend is] onder [Sta programma's toe die zijn gedownload bij:] is geselecteerd. Als dit niet zo is, selecteer deze optie dan alsnog nadat u hebt geklikt op [Klik op het hangslot om de instellingen te wijzigen]. Als u de optie [App Store] selecteert, werkt het installatieprogramma mogelijk niet goed.

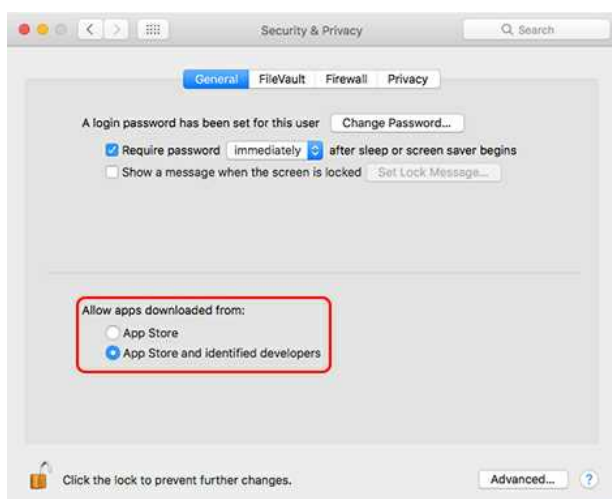
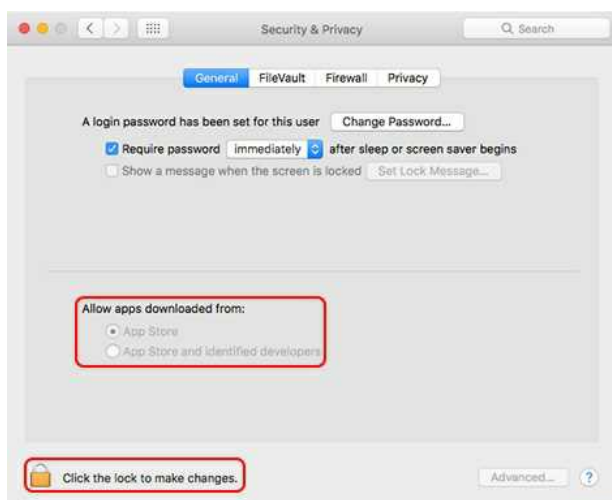

3. Probeer het bestand opnieuw te downloaden en te installeren.

© 2001-2020 Brother Industries, Ltd. Alle rechten voorbehouden.

Alle andere merknamen en productnamen van bedrijven vermeld op Brother-producten, in gerelateerde documentatie en ander materiaal, zijn handelsmerken of wettig gedeponeerde handelsmerken van de desbetreffende bedrijven.





Ik kan mijn printer niet selecteren in P-touch Editor. (P-touch Editor 5.x voor Mac)

De versie van P-touch Editor die u kunt gebruiken, is afhankelijk van uw model. Dit probleem doet zich voor als u niet de juiste versie voor uw model gebruikt. Download en installeer de nieuwste P-touch Editor vanuit de sectie [\[Downloads\]](#) op de pagina van uw model.

© 2001-2020 Brother Industries, Ltd. Alle rechten voorbehouden.

Alle andere merknamen en productnamen van bedrijven vermeld op Brother-producten, in gerelateerde documentatie en ander materiaal, zijn handelsmerken of wettig gedeponeerde handelsmerken van de desbetreffende bedrijven.

Hoe sluit ik de printer aan op mijn computer met een USB-kabel?

Ga als volgt te werk om af te drukken via een USB-kabel.

↳ [Voor Windows](#)

↳ [Voor Mac:](#)

Voor Windows:

1. De printer moet uit zijn.
2. Wanneer u P-touch Editor niet gebruikt
3. Download en installeer de printerdriver en P-touch Editor uit het gedeelte [\[Downloads\]](#) op deze website.
4. Start het installatieprogramma van de printerdriver of Software/Documentatie.
5. Selecteer **[Lokale verbinding (USB)]** als type verbinding en volg de aanwijzingen van het installatieprogramma om de installatie te voltooien.
6. Installeer P-touch Editor nadat u de printerdriver hebt geïnstalleerd. Start daarna P-touch Editor om labels te maken en af te drukken.

Voor Mac:

> [Afdrukken vanuit P-touch Editor \(indien beschikbaar voor uw model\)](#)

> [Afdrukken via AirPrint](#)

> [Afdrukken met de Cups driver](#)

Afdrukken vanuit P-touch Editor (indien beschikbaar voor uw model)

1. Download en installeer P-touch Editor uit het gedeelte [\[Downloads\]](#) op deze website.
2. Sluit de USB-kabel aan op de USB-poort aan de achterkant van de printer en op uw computer, en zet de printer aan.
3. Start P-touch Editor en selecteer uw model.

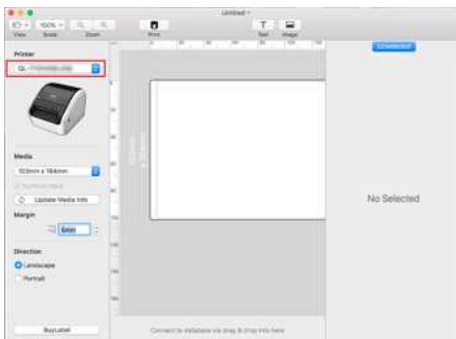

4. Labels maken en afdrukken.

Afdrukken via AirPrint:

De volgende procedure gebruikt de QL-1100 als voorbeeld. Vervang het door uw model.

1. Sluit de USB-kabel aan op de USB-poort achter op de printer en op de computer.
2. Kies het **[Apple-menu] - [Systeemvoorkeuren] - [Afdrukken en scannen / Printers en scanners]**.

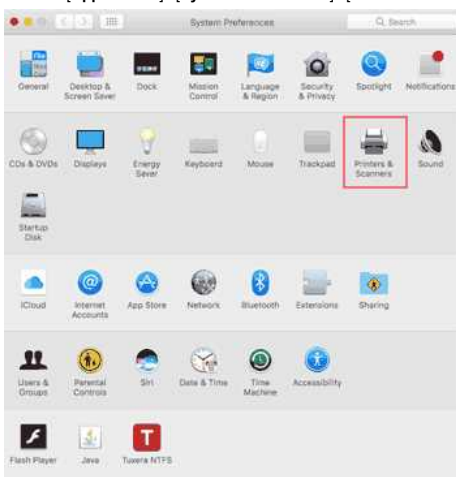

3. Klik op de knop +.

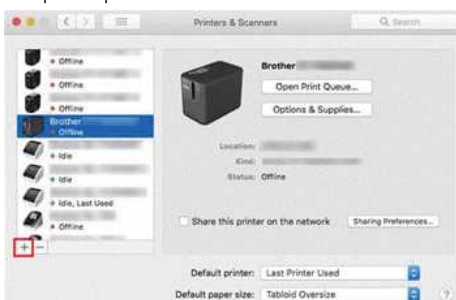

4. Selecteer uw model en klik op de knop [Voeg toe].

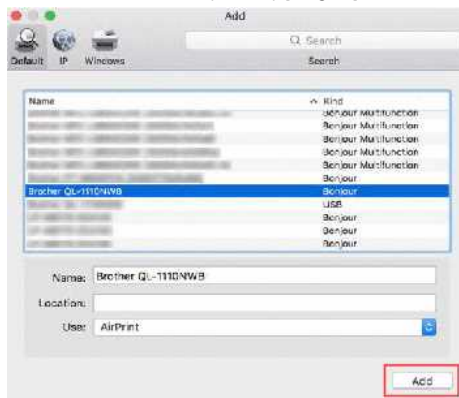

5. Selecteer uw model in het programma waaruit u wilt afdrukken.

Afdrukken met de CUPS driver:



- Sluit de printer pas met de USB-kabel op de computer aan nadat u de printerdriver hebt geïnstalleerd.
- Op macOS 11 of hoger ondersteunen slechts enkele modellen de CUPS-driver.

De volgende procedure gebruikt de QL-1100 als voorbeeld. Vervang het door uw model.

1. Download de printerdriver uit het gedeelte [Downloads] Dubbelklik op het gedownloade bestand en volg de aanwijzingen op het scherm.
2. Wanneer u daartoe opdracht krijgt, sluit u de USB-kabel aan op de USB-poort achter op de printer en op de computer.
3. Kies het [Apple-menu] - [Systeemvoorkeuren] - [Afdrukken en scannen / Printers en scanners].

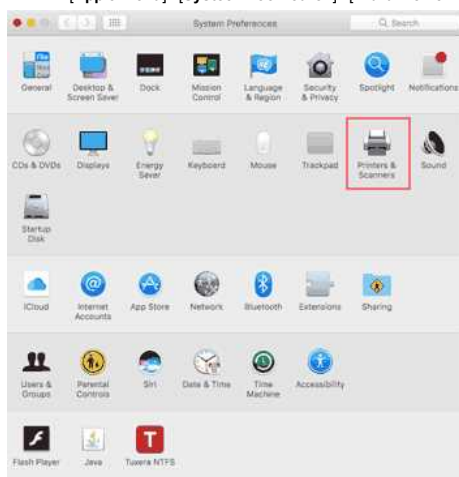

4. Klik op [+].



5. Klik op het pictogram [Standaard] en selecteer uw model in de lijst [Naam].

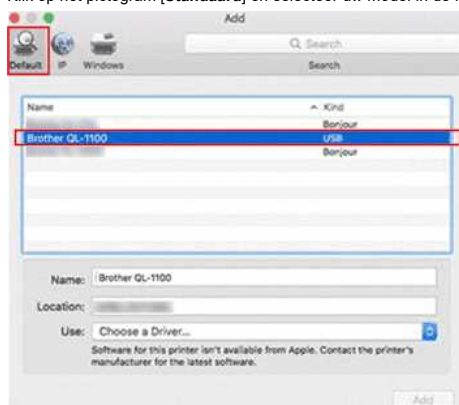

6. Zorg ervoor dat het [model+CUPS] is geselecteerd in de lijst [Gebruik] en klik op de knop [Voeg toe].

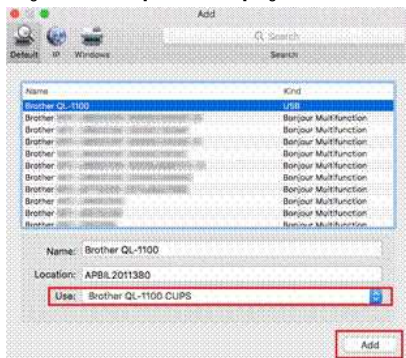

7. Hiermee is de printer toegevoegd. Selecteer uw model in het programma waaruit u wilt afdrucken.



© 2001-2022 Brother Industries, Ltd. Alle rechten voorbehouden.

Alle andere merken en productnamen van bedrijven vermeld op Brother-producten, in gerelateerde documentatie en ander materiaal, zijn handelsmerken of wettig gedeponeerde handelsmerken van de desbetreffende bedrijven.



Via een draadloos netwerk afdrukken vanaf een computer (Wi-Fi Direct modus)

! Controleer voordat u verder gaat of uw computer is uitgerust met een Wi-Fi® interface die is verbonden met een draadloos netwerk. Indien dit niet zo is, kan de computer geen draadloze verbinding met uw printer tot stand brengen.

Stel de draadloze verbinding in tijdens het installeren van de printerdriver:

↳ Voor Windows

↳ Voor Mac (macOS 10.15 of eerder)

Voor Windows:

1. Download het Software / Documentatie installatieprogramma uit het gedeelte [\[Downloads\]](#) van deze website. Met het installatieprogramma kunt u het printerstuurprogramma en aanvullende software installeren, zoals P-touch Editor en de Printer Setting Tool.
2. Dubbelklik op het gedownloade bestand om de installatie te starten.
3. Selecteer **[Lokale Verbinding (USB)]** in het dialoogvenster **[Verbindingstype]** en volg de instructies op het scherm. Klik op **[Volgende]**, en volg de instructies die in het venster worden weergegeven.



4. Houd de knop voor de draadloze modus één seconde ingedrukt om het draadloze netwerk in te schakelen. Wanneer de Wi-Fi LED brandt, laat u de knop voor de draadloze modus los.
5. Start Printer Setting Tool op uw computer en klik op de knop **[Communicatie-instellingen]**. Voor meer informatie over de Printer Setting Tool, [zie werken met Printer Setting Tool \(voor Windows\)](#).
6. Bevestig de SSID (Netwerknaam) en Wachtwoord (Netwerksleutel) in het tabblad **[Draadloos Direct]**.

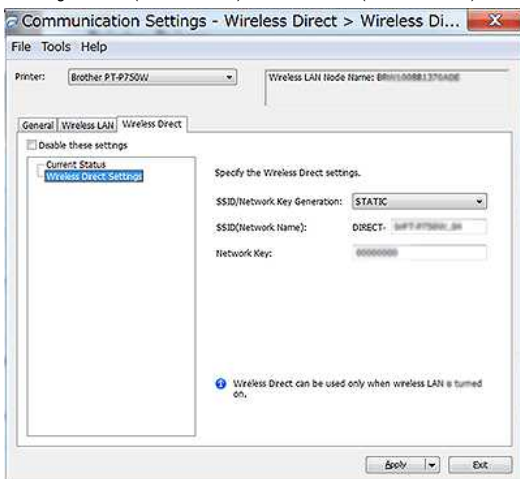

7. Selecteer **[Huidige status behouden]** voor **[Netwerk Instellingen in ingeschakeld]** en bevestig dat **[Infrastructuur en draadloos direct]** is geselecteerd voor **[Geselecteerde interface]** in **[Communicatie instellingen]** in het tabblad **[Algemeen]**.

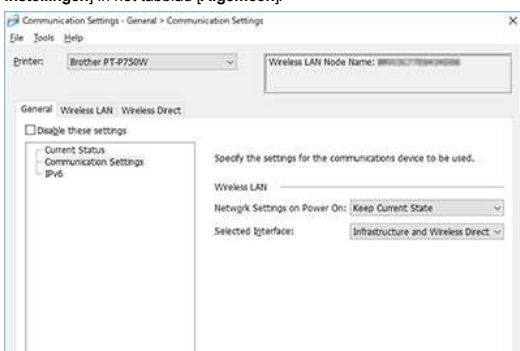



8. Sluit uw computer aan op de SSID die u in stap 6 hebt gevonden en maak verbinding met de printer.

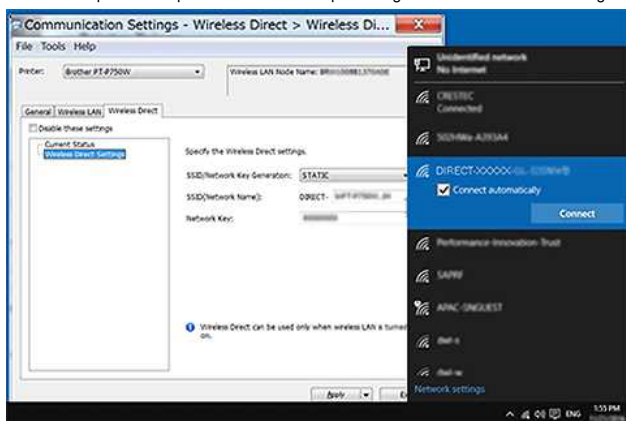

Wacht tot de verbinding tot stand is gebracht.



- De standaard SSID van het apparaat (Netwerknaam) en wachtwoord (Netwerksleutel):
 - SSID: "DIRECT-brPT-P750W****" waarbij "****" de laatste vier cijfers van het serienummer van het apparaat is. (u kunt het serienummerlabel vinden door de cassetklep te openen.)
 - Wachtwoord: 00000000
- Als u de SSID en wachtwoord wilt afdrukken, drukt u tweemaal op de knop Draadloos. (Gebruik tape van 0.94" (24 mm) tape.)
- Wanneer u via Wireless Direct met de printer bent verbonden, kan uw computer geen verbinding met internet maken. Als u verbonden wilt blijven met internet terwijl u de printer gebruikt, sluit u de printer aan via de bekabelde verbinding.
- Voor Windows 10: Schakel het selectievakje **[Automatisch verbinding maken]** in.

9. Bevestig het IP-adres in het hulpprogramma Printerinstellingen **[Huidige status]** in het tabblad **[Draadloos Direct]**.

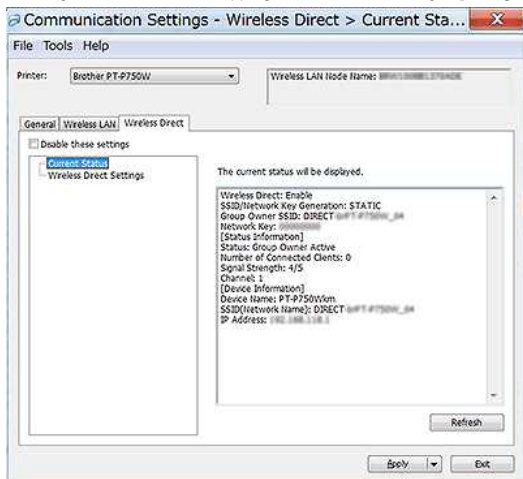

10. Open het venster **[Apparaten en printers]**. Voor meer informatie zie, [Het venster Apparaten en printers openen](#).

Windows 8 of hoger:

Klik op **[Een printer toevoegen]**, en selecteer vervolgens **[De printer die ik wil gebruiken, staat niet in de lijst]**.

Windows 7:

Klik op **[Een printer toevoegen]**, en selecteer vervolgens **[Voeg een netwerk-, draadloze of Bluetooth-printer toe]**.

Klik op **[De printer die ik wil gebruiken, staat niet in de lijst]**.

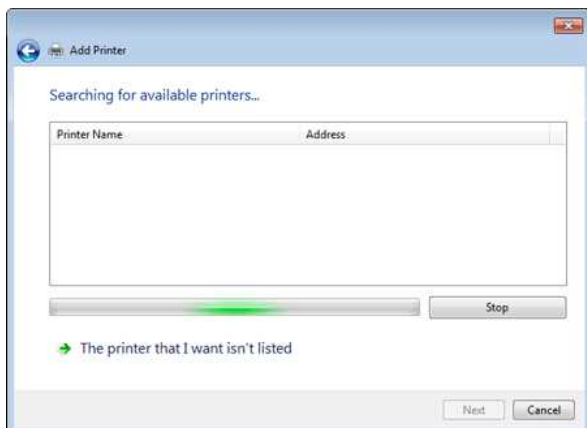

11. Windows 8 of hoger:

In het dialoogvenster **[Zoek een printer op basis van andere opties]** selecteer **[Voeg een lokale printer of netwerkprinter met handmatige instellingen toe]**, en klik op **[Volgende]**. Wanneer het dialoogvenster **[Kies een printerpoort]** wordt weergegeven, selecteer **[Maak nieuwe poort:]**, en selecteer **[Standaard TCP/IP Poort]** in **[Type of Poort]**.

Windows 7:

Selecteer in het dialoogvenster **[Een printer zoeken op TCP/IP adres of naam]**, selecteer **[Voeg een printer toe met een TCP / IP-adres of hostnaam]** en klik vervolgens op **[Volgende]**.

Voor Windows 8 of hoger

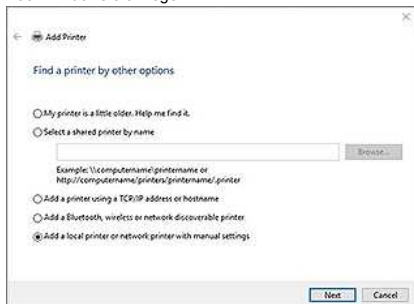

Windows 7:

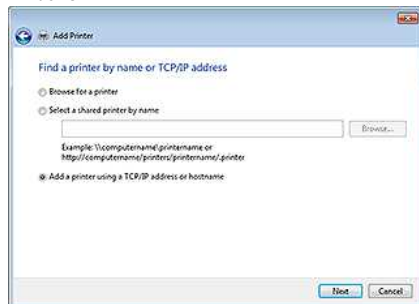
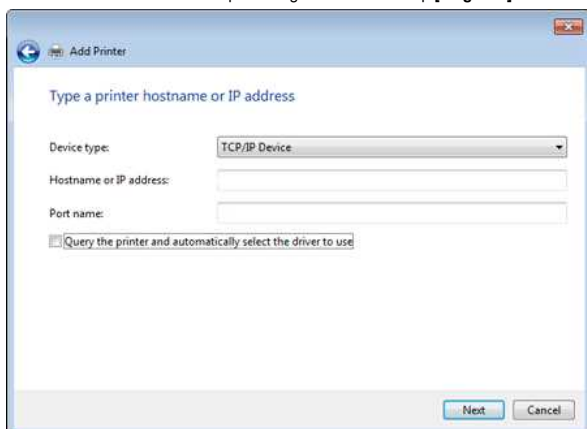
12. Voer het IP-adres in dat u in stap 9 hebt gevonden en klik op **[Volgende]**.13. Wanneer het dialoogvenster met de vraag **[Welke versie van het stuurprogramma wilt u gebruiken?]** wordt weergegeven, selecteert u **[Huidig geïnstalleerd stuurprogramma gebruiken (aanbevolen)]** en klikt u op **[Volgende]**.14. Controleer de naam van de printer en klik op **[Volgende]**. Hiermee hebt u de computer en printer met elkaar verbonden.15. Open het venster **[Apparaten en printers]** opnieuw, klik met de rechtermuisknop op het pictogram van de printer, en klik op **[Eigenschappen van printer]**.16. Bevestig in het tabblad **[Poorten]**:

a) Het IP-adres van de printer is hetzelfde als het adres dat u in stap 8 hebt bevestigd.

b) De optie **[Standaard TCP / IP-poort]** is geselecteerd (niet de WSD-poort).

Klik op **Toepassen**.

17. Zorg ervoor dat de Editor Lite-LED uit is. Start P-touch Editor en selecteer uw printer uit de lijst.

18. U kunt nu labels draadloos bewerken en afdrukken vanaf uw computer.

Voor Mac (macOS 10.15 of eerder):

1. Download het Volledig softwarepakket uit het gedeelte **[Downloads]** van deze website.
2. Dubbelklik op het gedownloade bestand en start het installatieprogramma vanuit **[Start Here Mac OSX]**.
3. Selecteer **[Locale Verbinding (USB)]** in het dialoogvenster **[Verbindingstype]** en volg de instructies op het scherm.

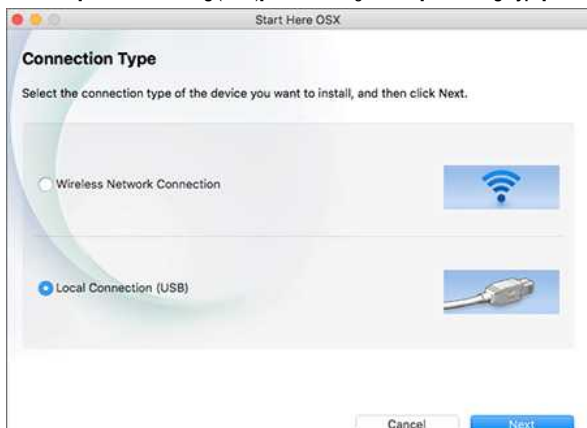

4. Houd de knop voor de draadloze modus één seconde ingedrukt om het draadloze netwerk in te schakelen. Wanneer de Wi-Fi LED brandt, laat u de knop voor de draadloze modus los.



Zorg ervoor dat het P-touch-hulpprogramma op uw computer is geïnstalleerd. Is dit niet het geval, download het dan via de [Downloads](#) van deze website.

5. Sluit de printer met een USB-kabel aan op uw computer en start de P-touch Utility.
Zie voor meer informatie, [P-touch Utility gebruiken \(voor Mac OSX\)](#).
6. Stel op het tabblad **[Draadloos direct]** de **[Draadloos direct]** in op **[Aan]**.
Bevestig de SSID (Netwerknnaam) en het wachtwoord (Netwerksleutel)

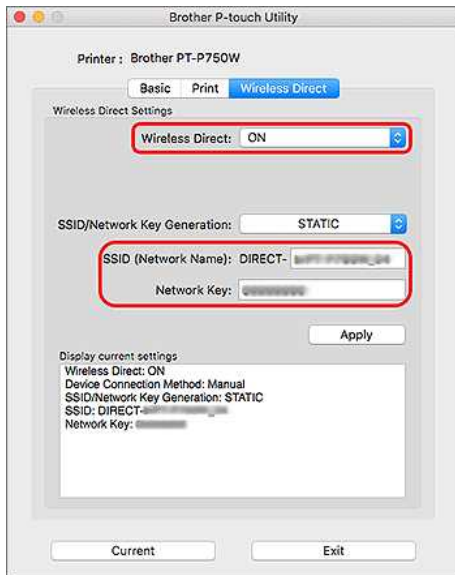

7. Selecteer op uw computer de SSID die u in stap 6 hebt gevonden en maak verbinding met de printer.

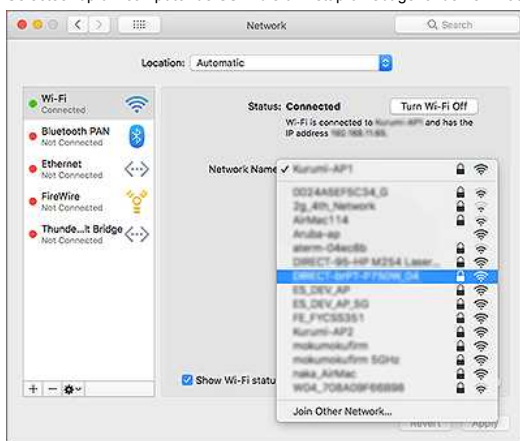

- De standaard SSID van het apparaat (Netwerknnaam) en wachtwoord (Netwerksleutel):
 - SSID: "DIRECT-brPT-P750W****" waarbij "****" de laatste vier cijfers van het serienummer van het apparaat is. (u kunt het serienummerlabel vinden door de cassetteklep te openen.)
 - Wachtwoord: 00000000
- Als u het wachtwoord hebt gewijzigd met de communicatie-instellingen, moet u dit invoeren nadat u de printer hebt geselecteerd.
- Als u de SSID en wachtwoord wilt afdrukken, drukt u tweemaal op de knop Draadloos. (Gebruik tape van 0.94" (24 mm) tape.).

8. Wanneer u wordt gevraagd om een wachtwoord in te voeren, voert u het wachtwoord (netwerksleutel) in dat u in stap 6 hebt bevestigd.
Wacht tot de verbinding tot stand is gebracht.

9. Op uw Mac, selecteer **[Printers en scanners]** in **[Systeemvoorkeuren]** en klik vervolgens op de knop **[+]**. Klik op **Voeg printer of scanner toe**.

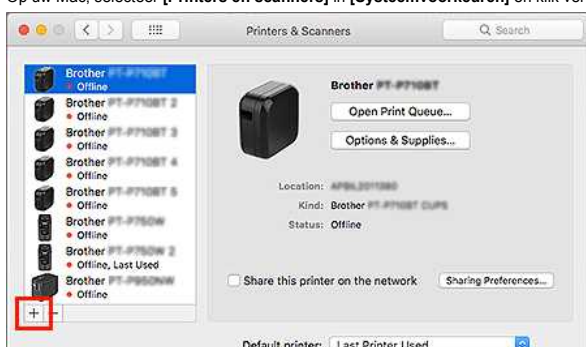

Default paper size:

10. Selecteer de printer die u wilt gebruiken uit de lijst.

Selecteer het item met 'CUPS' naast de modelnaam in de lijst **[Gebruik]**.

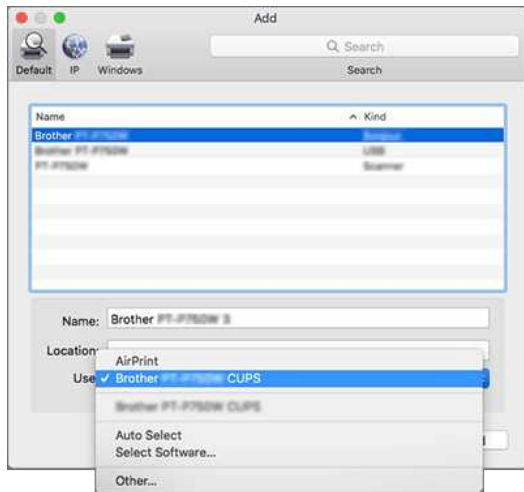

11. Klik op de knop **[Voeg toe]**.

12. Maak de USB-kabel los.

13. Controleer of de LED van de Editor Lite uit is. Start P-touch Editor en selecteer uw printer uit de lijst.

14. U kunt nu labels draadloos bewerken en afdrukken vanaf uw computer.

© 2001-2022 Brother Industries, Ltd. Alle rechten voorbehouden.

Alle andere merknamen en productnamen van bedrijven vermeld op Brother-producten, in gerelateerde documentatie en ander materiaal, zijn handelsmerken of wettig gedeponeerde handelsmerken van de desbetreffende bedrijven.

Hoe kan ik draadloos afdrucken vanaf een computer in de Ad-hoc-modus?



Niet alle computers, mobiele apparaten en besturingssystemen ondersteunen mogelijk de ad-hocmodus.

↳ Voor Windows

↳ Voor Mac:

Windows

1. Download het Software / Documentatie installatieprogramma uit het gedeelte [\[Downloads\]](#) van deze website. Met het installatieprogramma kunt u het printerstuurprogramma en aanvullende software installeren, zoals P-touch Editor en de Printer Setting Tool.
2. Dubbelklik op het gedownloade bestand om met de installatie te beginnen.
3. Selecteer **[Locale Verbinding (USB)]** in het dialoogvenster **[Verbindingstype]** en volg de instructies op het scherm.



4. Wanneer de installatie is voltooid, houdt u de knop Draadloos van de printer ingedrukt tot het Wi-Fi-lampje brandt.
5. Start Printer Setting Tool op uw computer en klik op de knop **[Communicatie-instellingen]**.
Zie voor meer informatie, [Werken met Printer Setting Tool \(voor Windows\)](#).
6. Bevestig de SSID (**Netwerknnaam**) en de kanaalinstelling en selecteer vervolgens **[Ad-hoc]** voor **[Communicatiemodus]** in **[Draadloze instellingen]** op het tabblad **[Draadloos LAN]**.

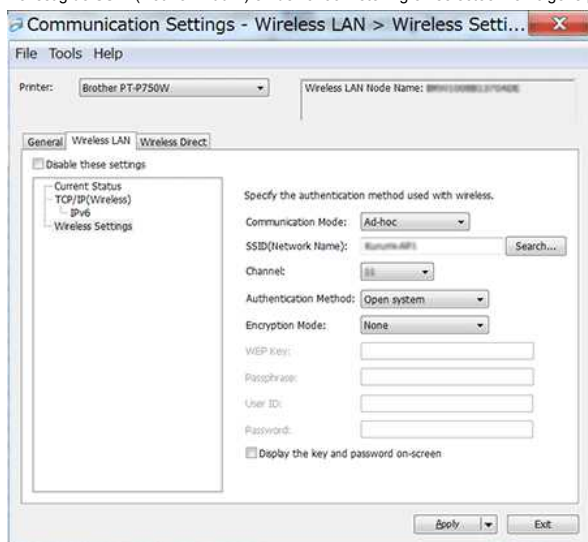

7. Selecteer **[Infrastructuur of Ad-hoc]** bij **[Geselecteerde interface]** in **[Communicatie-instellingen]** in het tabblad **[Algemeen]**. Zorg ervoor dat **[Huidige status behouden]** is geselecteerd in **[Netwerkinstellingen aan bij inschakelen]** in het tabblad **[Algemeen]**



- Als u wilt dat de printer automatisch verbinding maakt met een draadloos netwerk, selecteert u **[Aan bij standaard]** voor **[Netwerkinstellingen aan bij inschakelen]** in het tabblad **[Algemeen]**.
- Als u niet elke keer het IP-adres wilt wijzigen, klikt u op het tabblad **[Wireless LAN]** in de Printer Setting Tool. Selecteer **[Statisch]** voor **[Boot Method]** in **[TCP / IP (Draadloos)]** en voer dan de informatie in voor **[IP Adres]** en **[Subnet Mask]**.

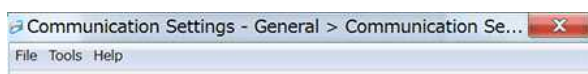

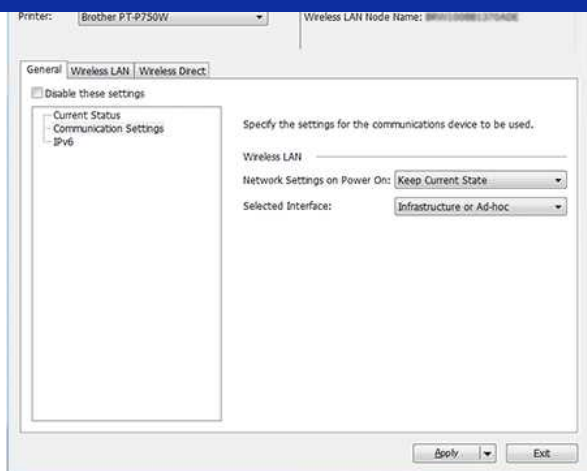

8. Sluit uw computer aan op de SSID die u in stap 6 hebt bevestigd en maak verbinding met de printer.

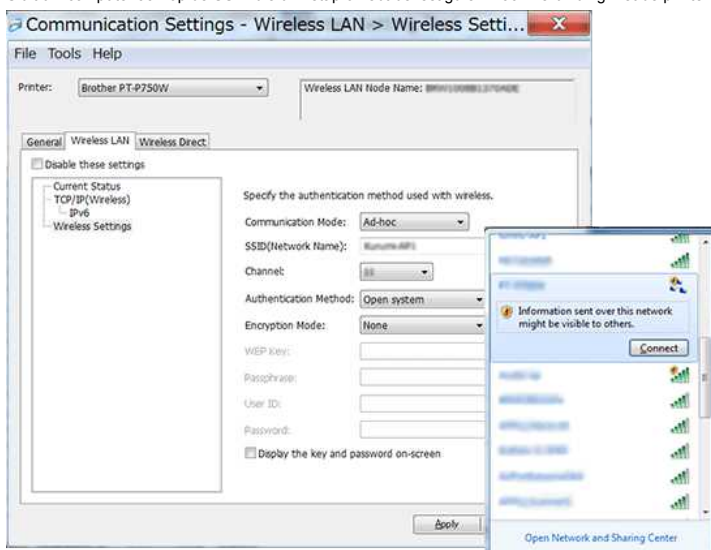

Wacht tot de verbinding tot stand is gebracht.



De standaard SSID is "SETUP".

9. Maak de USB-kabel los.
10. Open het venster **[Apparaten en printers]**. Zie voor meer informatie, '[Het venster Apparaten en printers openen](#)'.
11. Klik op **[Een printer toevoegen]**.

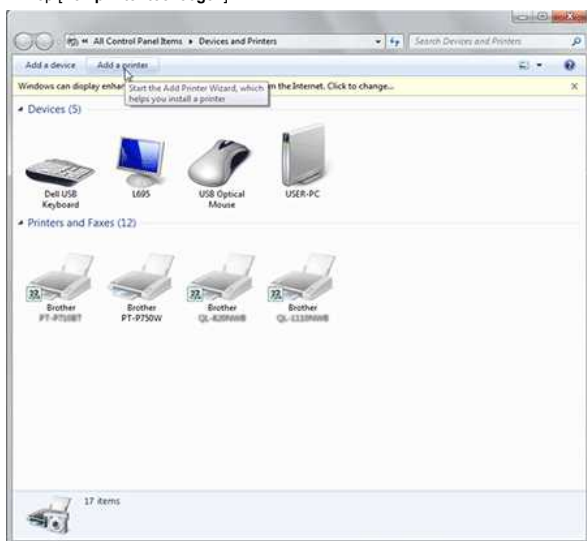

12. Selecteer **[Voeg een netwerk-, draadloze of Bluetooth-printer toe]**.



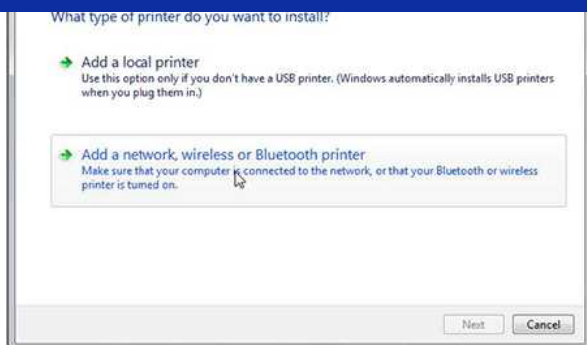

13. Bevestig dat de printer die u in Ad-hoc-modus hebt aangesloten in stap 8 is geselecteerd en klik op **[Volgende]**. Controleer de weergegeven instellingen en klik op **[Volgende]** om de printer toe te voegen.

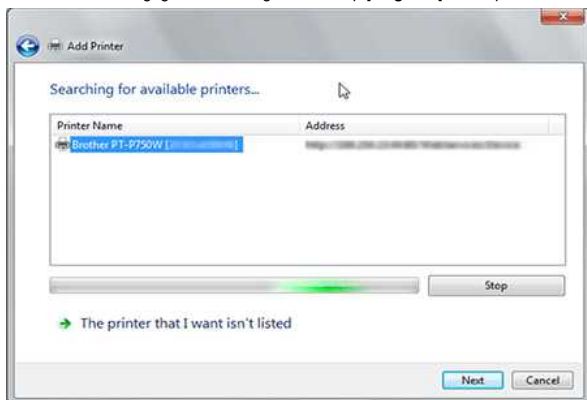

14. Controleer of de LED van de Editor Lite uit is. Start de P-touch Editor en selecteer de printer in uit de lijst.
15. U kunt nu labels draadloos bewerken en afdrukken vanaf uw computer.

[\[▲ Back To Top \]](#)

(Mac)

- Download het **Volledig softwarepakket** uit het gedeelte **[Downloads]** van deze website, dubbelklik op het bestand en start het installatieprogramma vanuit **[Start Here Mac]**.
- Selecteer **[Locale Verbinding (USB)]** in het dialoogvenster **[Verbindingstype]** en volg de instructies op het scherm.

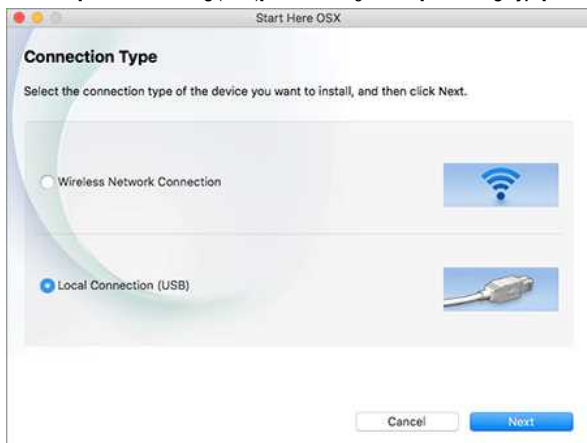

- Wanneer het dialoogvenster **[Setup draadloos apparaat]** wordt weergegeven, selecteert u **[Ja, ik heb een USB-kabel om te gebruiken voor installatie]**.





Als dit dialoogvenster niet verschijnt, start u de **[Wizard Setup voor draadloze apparaten]** in de map **[Hulpprogramma's]**.

4. Klik in het dialoogvenster **[Beschikbare draadloze netwerken]** op **[Geavanceerd]**.



5. Voer in het dialoogvenster **[Naam draadloos netwerk]** een nieuwe naam in voor **[Naam (SSID)]**, schakel het selectievakje **[Dit is een Ad-hocnetwerk en er is geen toegangspunt.]** in en klik op **[Volgende]**.

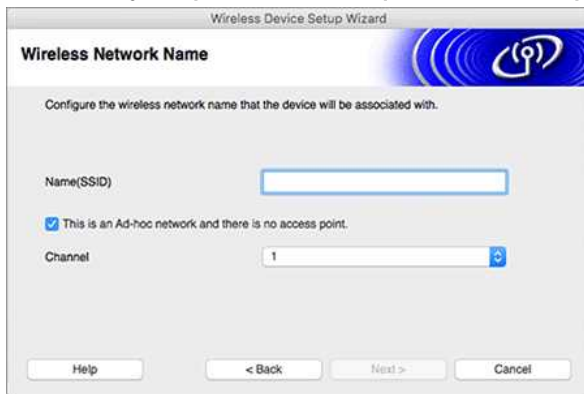

6. Volg de aanwijzingen op het scherm om de configuratie van de verbinding te voltooien.
7. Maak de USB-kabel los.
8. Controleer of de Editor Lite-LED uit is. Start P-touch Editor en selecteer uw printer uit de lijst.
9. U kunt nu labels draadloos bewerken en afdrukken vanaf uw computer.

[\[▲ Back To Top \]](#)

Hoe druk ik mijn labels af met een zo klein mogelijke marge aan het begin of eind van mijn label? (iPrint&Label)

U kunt de tapemarge minimaliseren door de instelling [Kettingafdruk] in te schakelen in het bewerkingsscherm van iPrint&Label.
(Dit werkt voor het afdrukken van meerdere labels.)

U doet dit als volgt.

1. Bewerk de labels met iPrint&Label.
2. Tik op **[AFDRUKKEN]**.
3. Veeg over de schakelaar voor **[Kettingafdruk]** onder **[Snij-opties]** om deze functie IN te schakelen.
Schakel **[Automatisch snijden]** indien aanwezig UIT.
4. Tik op de knop **[AFDRUKKEN]**.



Om te voorkomen dat de tape midden in de tekst wordt afgesneden, moet u de tape eerst doorvoeren voordat u snijdt.
Voor meer informatie raadpleegt u: '[De printer stopt tijdens het afdrukken of de tape wordt midden in de tekst afgesneden.](#)'

© 2001-2022 Brother Industries, Ltd. Alle rechten voorbehouden.

Alle andere merken en productnamen van bedrijven vermeld op Brother-producten, in gerelateerde documentatie en ander materiaal, zijn handelsmerken of wettig gedeponeerde handelsmerken van de desbetreffende bedrijven.



Hoe kan ik draadloos afdrukken na installatie van de printerdriver? (voor macOS 10.15 of eerder)

Breng een draadloze verbinding tot stand met de Setup Wizard voor draadloze apparaten:

1. Zet de printer aan.



U moet de meegeleverde netadapter of Li-ion-batterij gebruiken als u de printer wilt verbinden met een draadloos netwerk. Als u de Brother-printer gebruikt op alkaline- of Ni-MH-batterijen, is het niet mogelijk om verbinding te maken met een draadloos netwerk.

2. Controleer of Wi-Fi® is ingeschakeld op de printer.
3. Controleer op voorhand de SSID (netwerknnaam) en het wachtwoord (netwerksleutel) van uw draadloze router/toegangspunt.
4. Download het **[Volledig softwarepakket]** uit het gedeelte [\[Downloads\]](#) van deze website.
5. Dubbelklik op het gedownloadde bestand.
6. Afhankelijk van het model geeft het installatieprogramma het pictogram Hulpprogramma's weer. Ga op een van de volgende manieren te werk:

Als het pictogram Hulpprogramma's wordt weergegeven	Als het pictogram Hulpprogramma's niet wordt weergegeven
Klik op het pictogram [Hulpprogramma's] .	Klik op het pictogram [Brother-support] .

7. Klik op het pictogram **[Wireless Device Setup Wizard]** en volg de instructies op het scherm.



We raden aan hiervoor een USB-kabel te gebruiken.

© 2001-2021 Brother Industries, Ltd. Alle rechten voorbehouden.

Alle andere merknamen en productnamen van bedrijven vermeld op Brother-producten, in gerelateerde documentatie en ander materiaal, zijn handelsmerken of wettig gedeponeerde handelsmerken van de desbetreffende bedrijven.



De printer stopt tijdens het afdrukken of de tape wordt midden in de tekst afgesneden.

Wanneer de printer stopt tijdens het afdrukken of wanneer de tape midden in de tekst wordt afgesneden, voert u de volgende stappen uit om tape door te voeren.

1. Controleer of de printer is ingeschakeld.
2. Klik op de knop **[Doorvoeren en afsnijden]**. De tape wordt automatisch ingevoerd.



Met de volgende instellingen in uw toepassingen kunt u voorkomen dat de printer ermee ophoudt tijdens het afdrukken.
(Als u de marge zo klein mogelijk wilt maken, voer dan alleen de bovenstaande stappen uit en niet de instelling die hieronder wordt beschreven.)

Voor Brother iPrint&Label:

Tik op **[Afdrukken]** en schakel vervolgens **[Kettingafdruk]** in de Snij-opties uit.

Voor P-touch Editor/P-touch Editor Lite:

Tik op **[Afdrukken]** en schakel vervolgens **[Kettingafdruk]** in de opties uit.



Een CA-certificaat installeren

U kunt een CA-certificaat installeren in uw printer als volgt.

Een CA-certificaat installeren met behulp van EWS (Embedded Web Server)

1. Zorg ervoor dat uw printer en computer via Wi-Fi met elkaar verbonden zijn.
2. Start uw webbrowser.
3. Typ 'http://IP-adres van apparaat' in de adresbalk van uw browser ('IP-adres van apparaat' is het concrete IP-adres van uw apparaat).
Bijvoorbeeld http://192.168.1.2/
4. Voer een wachtwoord in, als u dit zo hebt ingesteld, en druk op  (pijl naar rechts).



Afhankelijk van uw model wordt u mogelijk om het standaardwachtwoord voor aanmelding gevraagd. Het standaard inlogwachtwoord wordt voorafgegaan door "Pwd" en bevindt zich aan de onderkant van de printer of in de batterij- of taperuimte.

Voor meer informatie, zie [\[BELANGRIJK - Kennisgeving netwerkbeveiliging: standaardwachtwoord wijzigen\]](#) op de pagina [\[Handleidingen\]](#).

5. Klik op **Netwerk**.
6. Klik op **Beveiliging**.
7. Klik op **CA-certificaat**.



8. Klik op **CA-certificaat importeren**.
9. Selecteer het CA-certificaat dat u wilt installeren en importeren.



Een wachtwoord instellen:

We raden aan om een inlogwachtwoord te wijzigen om onbevoegde toegang tot EWS te voorkomen.

- Klik op **Beheerder**.
- Type het wachtwoord dat u wilt gebruiken (maximaal 32 tekens).
- Typ het wachtwoord opnieuw in het vak **Bevestig nieuw wachtwoord**.
- Klik op **Indienen**

Voer de volgende keer dat u EWS opent een wachtwoord in het vak **Aanmelden** in en klik vervolgens op .

Log na het configureren van de instellingen uit door op  te klikken.

U kunt ook een wachtwoord instellen door te klikken op **Configureer het wachtwoord**. Op de webpagina van de printer als u geen inlogwachtwoord instelt.

P-touch Editor zegt dat er 'geen printerdriver is geïnstalleerd voor deze toepassing'. (voor Windows 10)

Als u deze foutmelding krijgt, is uw printer mogelijk verkeerd gedetecteerd door uw computer. Ga als volgt te werk:

1. Klik op het menu **Start > (Alle apps) > Windows Systeembeheer > Configuratiescherm > Hardware en geluiden > Apparaten en printers**.
2. Controleer of de printer vermeld staat als niet-gespecificeerd apparaat.



Als de printer niet vermeld staat in **Apparaten en printers**, controleer dan de volgende punten:

- De printer moet ingeschakeld zijn.
- De printer moet via USB zijn aangesloten op de computer.

3. Klik met de rechtermuisknop op de printer die als niet-gespecificeerd apparaat vermeld staat en klik vervolgens op **Apparaat verwijderen**.



4. Zorg ervoor dat de USB-kabel is aangesloten op de computer en de printer.
5. Zet de printer uit en weer aan. De computer moet de printer goed kunnen detecteren.



Als de printer niet is gedetecteerd, maakt u de USB-kabel eerst los en sluit u deze vervolgens opnieuw aan.

Ik krijg de melding dat 'OneDrive niet kan worden geopend' en ik kan geen bestanden openen of opslaan. (P-touch Editor 5.1/5.2 voor Windows)

Voor P-touch Editor 5.2:

Werk P-touch Editor bij naar de meest recente versie (5.2.020 of hoger).

Voor P-touch Editor 5.1:

Ga als volgt te werk:

Als u geen bestanden kunt openen via [Openen] - [OneDrive]:

1. Start P-touch Editor en klik op [Openen] - [Computer].
2. Selecteer [OneDrive] bij [Zoeken in] en kies het bestand dat u wilt openen.

Als u geen bestanden kunt opslaan via [Bestand] - [Opslaan op web]:

1. Klik op [Bestand] - [Opslaan] of [Opslaan als].
2. Klik op [OneDrive] en klik vervolgens op de knop [Opslaan].

© 2001-2022 Brother Industries, Ltd. Alle rechten voorbehouden.

Alle andere merknamen en productnamen van bedrijven vermeld op Brother-producten, in gerelateerde documentatie en ander materiaal, zijn handelsmerken of wettig gedeponeerde handelsmerken van de desbetreffende bedrijven.

Ik kan sommige knoppen of functies in P-touch Editor of de printerdriver niet gebruiken. (Voor macOS 10.15.x)

Als u overschakelt naar AirPrint wanneer u de CUPS-printerdriver gebruikt, zijn sommige knoppen of functies in P-touch Editor of de printerdriver mogelijk niet beschikbaar. Gebruik de CUPS printerdriver om dit probleem op te lossen.

Ga als volgt te werk om de CUPS-printerdriver te selecteren.

1. Kies **Apple Menu => Systeem Voorkeuren => Print & Scan / Printers & Scanners**.
2. Kies uw Brother apparaat in de sectie **[Printers]** en controleer de printerdriver die gebruikt wordt. Wanneer de AirPrint printer driver wordt gebruikt dan wordt, "Modelnaam + AirPrint" weergegeven bij "**Soort**".

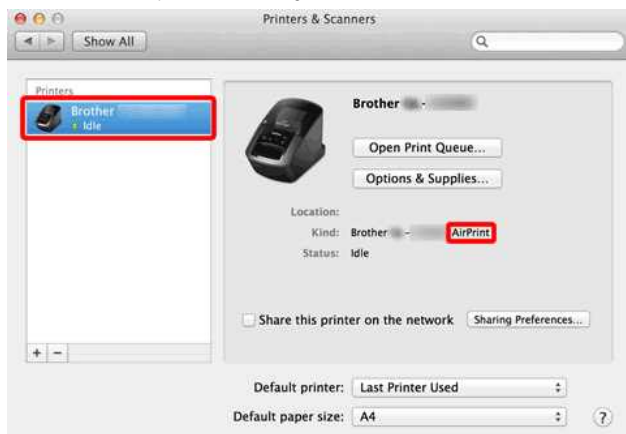

3. Klik op de knop +.



4. Klik op het pictogram **Standaard** deze staat bovenaan in het dialoogvenster.
5. Kies uw apparaat in de lijst.
6. Kies "[modelnaam] + CUPS" uit de lijst **[Gebruik]**.



Als u "[modelnaam] + CUPS" niet kunt vinden, dan is de CUPS- printerdriver niet geïnstalleerd. Download en installeer de meest recente printerdriver vanuit de sectie [\[Downloads\]](#).

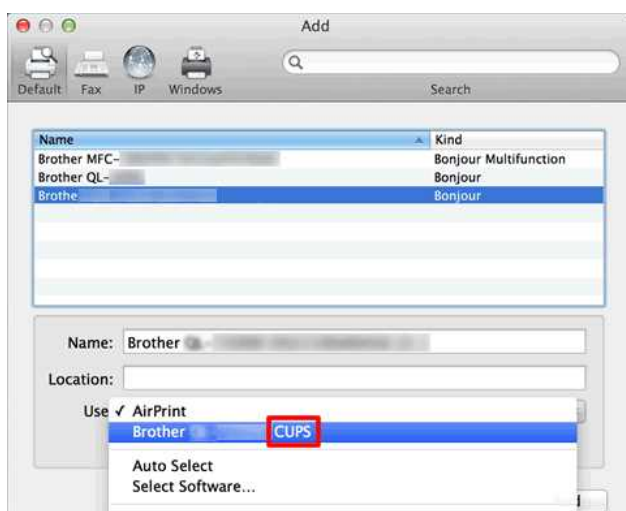

7. Klik op **Toevoegen**.

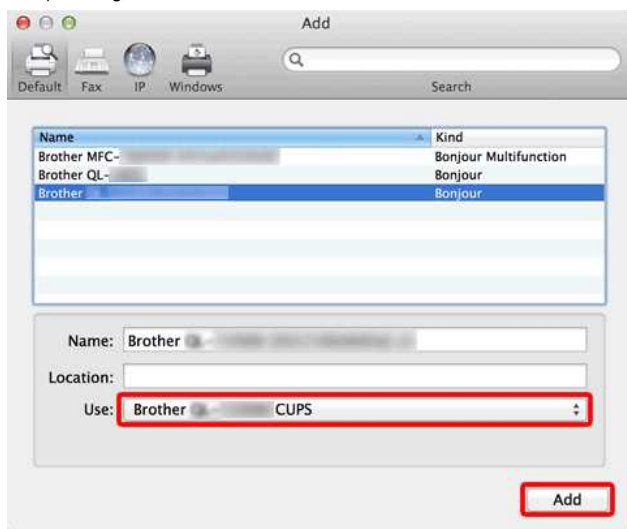

8. De printer is nu beschikbaar in de sectie **Printers**.

9. Selecteer **Stop Systemvoorkeuren** in het Apple-menu.

© 2001-2022 Brother Industries, Ltd. Alle rechten voorbehouden.

Alle andere merknamen en productnamen van bedrijven vermeld op Brother-producten, in gerelateerde documentatie en ander materiaal, zijn handelsmerken of wettig gedeponeerde handelsmerken van de desbetreffende bedrijven.



Tape wordt niet goed afgesneden.

Als de tape niet goed snijdt of als er tape is vastgelopen in de snijeenheid, kan er na herhaaldelijk gebruik tapelijm ophopen op het mes (van de snijeenheid). Om dit probleem te verhelpen, moeten de messen van de snijeenheid worden schoongemaakt

De snijeenheid reinigen

Veeg de messen van de snijeenheid af met een droog wattenstaafje.

- Regelmatig schoonmaken wordt aanbevolen.

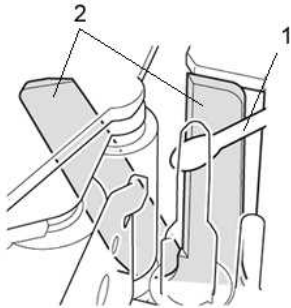

1. Wattenstaafje
2. Messen van de snijeenheid



Raak het mes niet aan met uw blote handen.

© 2001-2020 Brother Industries, Ltd. Alle rechten voorbehouden.

Alle andere merknamen en productnamen van bedrijven vermeld op Brother-producten, in gerelateerde documentatie en ander materiaal, zijn handelsmerken of wettig gedeponeerde handelsmerken van de desbetreffende bedrijven.

Ik kan P-touch Editor Lite niet gebruiken (Voor macOS 10.15 of hoger)

P-touch Editor Lite is niet compatibel met macOS 10.15 of hoger. Als u de printer wilt gebruiken, moet u de printerdriver en P-touch Editor installeren op uw computer. (alleen beschikbaar voor macOS 10.15)
Download en installeer de laatste printerdriver en P-touch Editor uit het gedeelte [\[Downloads\]](#) van deze website.

© 2001-2022 Brother Industries, Ltd. Alle rechten voorbehouden.

Alle andere merknamen en productnamen van bedrijven vermeld op Brother-producten, in gerelateerde documentatie en ander materiaal, zijn handelsmerken of wettig gedeponeerde handelsmerken van de desbetreffende bedrijven.

BRAdmin Professional 3 installeren

> [Klik hier om BRAdmin Professional 3 te downloaden.](#)

Pak het gedownloade bestand uit zodra de download is voltooid. Volg de aanwijzingen op het scherm om de installatie te voltooien.

© 2001-2022 Brother Industries, Ltd. Alle rechten voorbehouden.

Alle andere merknamen en productnamen van bedrijven vermeld op Brother-producten, in gerelateerde documentatie en ander materiaal, zijn handelsmerken of wettig gedeponeerde handelsmerken van de desbetreffende bedrijven.



Afdrukken niet mogelijk. (P-touch Editor5.3 voor Mac)

Voer de volgende stappen uit om het probleem op te lossen:

STAP1: [Controleer de verbinding tussen de printer en de computer](#)

STAP 2: [Start de printer en de P-touch Editor opnieuw op.](#)

Stap 1 Controleer de verbinding tussen de printer en de computer

i. **Zorg dat de printer aan.**

ii. **Controleer of beide uiteinden van de USB-kabel goed in de computer en de printer zijn gestoken.**

- Probeer de USB-kabel aan beide uiteinden los te koppelen en weer aan te sluiten. Koppel de printer en de computer los en sluit ze opnieuw aan.
- Probeer een andere USB-poort, indien beschikbaar.
- Als u een USB-hub gebruikt, verwijdert u deze en sluit u de printer rechtstreeks aan op de computer. Afhankelijk van het model USB-hub wordt de printer mogelijk niet goed gedetecteerd.
- Gebruik een USB-kabel die niet langer is dan 2 meter.
- Probeer een andere USB-kabel, indien beschikbaar.
- Als u een netwerkmodel gebruikt, zorg er dan voor dat u de USB-kabel niet per ongeluk op de LAN-poort hebt aangesloten, maar op de USB-poort.

iii. **De modus Editor Lite moet uitgeschakeld zijn.**

Voor PT-P750W / QL-700 / QL-1110NWB-gebruikers

Als het Editor Lite-lampje brandt, houdt u de Editor Lite-knop ingedrukt totdat het Editor Lite-lampje uitgaat.

Stap 2 Start de printer en de P-touch Editor opnieuw op.

De P-touch Editor is mogelijk instabiel geworden en moet opnieuw worden gestart. Nadat u alle gegevens hebt opgeslagen, probeert u de P-touch Editor opnieuw op te starten en schakelt u de printer uit. Nadat u P-touch Editor opnieuw hebt opgestart, schakelt u de printer weer in.

© 2001-2021 Brother Industries, Ltd. Alle rechten voorbehouden.

Alle andere merknamen en productnamen van bedrijven vermeld op Brother-producten, in gerelateerde documentatie en ander materiaal, zijn handelsmerken of wettig gedeponeerde handelsmerken van de desbetreffende bedrijven.

Een label maken dat een streepjescode/QR-code bevat (P-touch Editor 5.2 of hoger voor Mac)

Voer de volgende stappen uit om een label te maken met een streepjescode/QR-code:

1. Start P-touch Editor.
U kunt P-touch Editor downloaden via het gedeelte [\[Downloads\]](#) op deze website.

2. Selecteer een barcode protocol volgens een van de onderstaande methoden.

- Klik in de menubalk op **Invoegen > streepjescode...** > een barcode protocol dat u wenst.

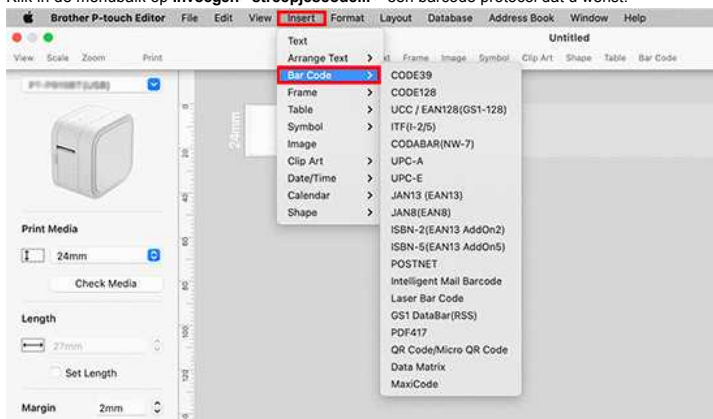

- Klik in de werkbalk op **streepjescode** > het gewenste barcode-protocol.

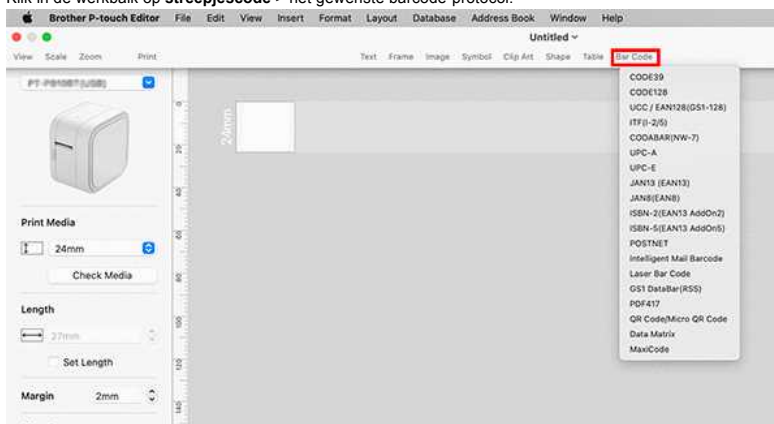

Selecteer **QR-code/Micro QR-code** om een QR-code te maken.

3. Het dialoogvenster streepjescode bewerken wordt weergegeven.
Voer de barcodegegevens in het **vak Data** en andere benodigde informatie in en klik op **OK**.

4. De streepjescode wordt op het label geplaatst.



U kunt het barcode-protocol niet wijzigen nadat u de barcode hebt gemaakt.
Ga terug naar [stap 2](#) om het gewenste barcode-protocol te selecteren en een nieuwe barcode te maken.





Het maken van labels met een serienummer (Pro Label Tool)



De afbeeldingen hieronder weergegeven kunnen afwijken van uw apparaat.

Zorg ervoor dat u het item selecteert in de vervolgkeuzelijst [**Veld**] voor elk van de regels die u op het afgedrukte label wilt opnemen.

1. Tik op [**Verbind database/serialiseren**] in het bewerkingsscherm en selecteer [**Nieuwe Data om te serialiseren**].



2. Selecteer [**Enter data...serialiseren**] en type het nummer die u wilt, klik vervolgens op [**Serialiseren**].



3. Tik op het vak [**Bereik**] en geef het gewenste bereik op.
4. Stel de gewenste waarden in de velden [**Verhoogd met**] en [**Tellen**] in en selecteer "↓" in [**Uitvoerrichting**].

(Verhoogd met: Toename per telling

Aantal: Aantal items per serie

als u bijvoorbeeld [**Verhoogd met**] instelt op "1" en [**Aantal**] op "4", worden de labels als volgt ge-serialiseerd: P1 P2 P3 P4.)



Als u meerdere geselecteerde bereiken wilt serialiseren, schakelt u het selectievakje (**Geavanceerd serialiseren**) in en geeft u vervolgens de benodigde items op.

5. Tik op [**Gereed**]. De inhoud die in stap 9 is ingesteld, wordt weergegeven in de lijst [**Database**].

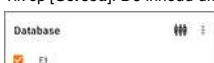



6. Trek het gebied [Database] naar beneden tik vervolgens op [Druk af].

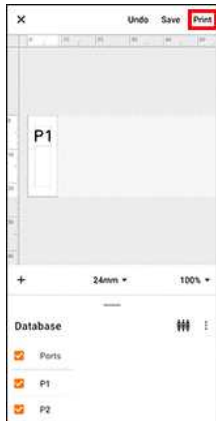

7. Veeg omhoog en bekijk het voorbeeld.

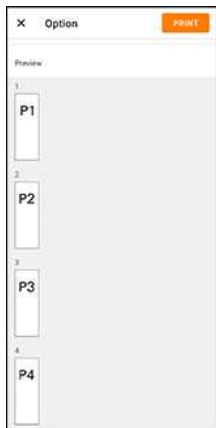

8. Tik op **Afdrukken**.

Open LBX-bestanden die zijn gemaakt in P-touch Editor in Pro Label Tool

1. E-mail de LBX-bestanden die u in P-touch Editor hebt gemaakt naar uw mobiele apparaat.
2. Selecteer op uw mobiele apparaat Pro Label Tool om de ontvangen bestanden te openen.
U kunt Pro Label Tool downloaden vanuit hier voor Android™ of [voor iOS](#).

Objectbeperkingen in Pro Label Tool:

Object	Beperking
Kabelobject Barcode Tekst	Wanneer u bestanden bewerkt die zijn gemaakt met de functie voor databaseverbinding, moet u ze opnieuw verbinden in Pro Label Tool.
Nummering	De nummering die is ingesteld in de P-touch-editor wordt gereset als u een object bewerkt in de Pro Label Tool.
Datum/ tijd	Niet bewerkbaar. (Pro Label Tool gebruikt de tijdstelling van P-touch Editor.)
Objectkoppeling	U kunt geen nieuwe objectkoppelingen toevoegen of onderliggende objectgegevens bewerken. (Pro Label Tool gebruikt de objectkoppelingen die zijn gemaakt in P-touch Editor.)
Vorm (Poly/Rect) Tabelgroep Frame Achtergrond symbool Foto maken Kalender Tekst schikken	Niet bewerkbaar. (Alleen afdrukken is mogelijk.)
Snijlijn	De instelling voor de snijlijnpositie van de P-touch-editor is niet beschikbaar in het Pro Label Tool.
Meerdere vellen	Als de labellay-out die is gemaakt in de P-touch-editor meerdere vellen bevat, is alleen het eerste blad beschikbaar in het Pro Label Tool.

© 2001-2022 Brother Industries, Ltd. Alle rechten voorbehouden.

Alle andere merknamen en productnamen van bedrijven vermeld op Brother-producten, in gerelateerde documentatie en ander materiaal, zijn handelsmerken of wettig gedeponeerde handelsmerken van de desbetreffende bedrijven.

De gegevens die uit een CSV-bestand zijn geïmporteerd, worden niet op het afgedrukte label vermeld. (Pro Label Tool)



De precieze vensters kunnen per Brother-apparaat verschillen.

Zorg ervoor dat u het item selecteert in de vervolgkeuzelijst **[Veld]** voor elk van de regels die u op het afgedrukte label wilt opnemen.

1. Tik op **[Databasebestand verbinden (CSV)]** in het bewerkingsscherm.



2. Selecteer het CSV-bestand dat u wilt importeren.

3. Als de eerste regel van uw CSV-bestand een koptekst is, selecteert u **[eerste regel als koptekst]** en tikt u op **[Gereed]**.

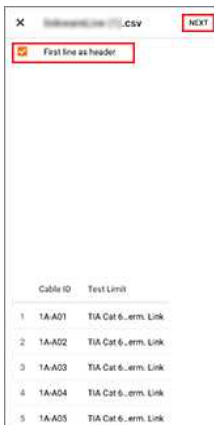

4. Selecteer het item in de vervolgkeuzelijst **[Veld]** voor elk van de regels die u op het afgedrukte label wilt opnemen.

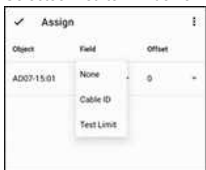

5. Tik op het vinkje.



6. Tik op **Afdrukken**.

P-touch Editor loopt vast wanneer ik deze open op mijn Mac.

P-touch Editor kan vastlopen als er op uw Mac aangepaste lettertypen zijn geïnstalleerd.

1. Schakel aangepaste lettertypen in het lettertypecatalogus uit.



Aangepaste lettertypen worden gewoonlijk opgeslagen in de map **[User]** in het lettertypecatalogus. Indien nodig kunt u ze later inschakelen in het lettertypecatalogus.

2. Open P-touch Editor.
3. Als u de P-touch Editor nog steeds niet kunt openen, gaat u naar het lettertypecatalogus > **[Bestand]** > **[Standaardlettertypen herstellen]**.
4. Uw Mac maakt automatisch een back-up van de aangepaste lettertypen en herstelt vervolgens de standaardlettertypen. Start de P-touch Editor opnieuw.



Raadpleeg de documentatie bij uw Mac voor meer informatie over het herstellen van uw aangepaste lettertypen.

© 2001-2022 Brother Industries, Ltd. Alle rechten voorbehouden.

Alle andere merknamen en productnamen van bedrijven vermeld op Brother-producten, in gerelateerde documentatie en ander materiaal, zijn handelsmerken of wettig gedeponeerde handelsmerken van de desbetreffende bedrijven.

