

# Index

Pentru a salva acest fișier PDF, selectați "Save" din meniul "File".  
Ordinea încrebărilor frecvente din Index nu este identică cu ordinea din textul principal.

## Noțiuni introductive

### Instalare

#### Program software

- [Cum se instalează software-ul Brother pe un calculator care nu este conectat la Internet](#)
- [Instalarea BRAdmin Professional 3](#)
- [Where can I find my Brother printer's serial number?](#)

### Configurarea echipamentului

#### Proceduri de configurare generală

- [Pregătiți-vă să utilizați imprimanta](#)
- [Cum se instalează software-ul Brother pe un calculator care nu este conectat la Internet](#)
- [Nu pot salva un fișier descărcat de pe site-ul web de asistență Brother \(pentru Windows\)](#)
- [Setările pentru hârtie specificate pe calculator server nu se regăsesc pe calculatorul client.](#)
- [Instalarea software-ului](#)
- [Configurarea echipamentului de etichetare P-touch](#)
- [Ce este P-touch Library?](#)

### Conectarea la un calculator

#### USB

- [Cum conectez imprimanta și calculatorul prin cablu USB?](#)
- [Imprimarea nu este posibilă. \(conexiune USB\)](#)

#### Rețea wireless

- [Cum pot imprima wireless după instalarea driverului de imprimantă? \(pentru macOS 10.15 sau o versiune anterioară\)](#)
- [Ce sunt WPA-PSK/WPA2-PSK, TKIP și AES?](#)
- [Punctele importante pe care trebuie să le confirmați înainte de a configura imprimanta pentru funcționarea într-o rețea fără fir.](#)
- [Găsirea informațiilor de securitate ale rețelei fără fir \(de ex. SSID, cheie rețea etc.\) pentru Windows](#)
- [Imprimarea de pe un calculator folosind o rețea fără fir \(pentru Windows\)](#)

#### Wireless direct

- [Cum pot imprima de pe un calculator printr-o rețea wireless? \(Mod Wireless Direct\)](#)

### Conectarea la un dispozitiv mobil

#### Wi-Fi

- [Cum pot conecta wireless imprimanta și dispozitivul meu mobil Apple?](#)
- [Cum pot conecta wireless imprimanta și dispozitivul meu mobil Android™ ?](#)

#### Aplicații mobile

- [Ce aplicație mobilă Android™ pot folosi?](#)
- [Ce aplicație mobilă iOS pot folosi?](#)

#### Compatibilitate Aplicații mobile

- [Ce aplicație mobilă Android™ pot folosi?](#)
- [Ce aplicație mobilă iOS pot folosi?](#)

## Sarcini ușoare

### P-touch Editor (Windows)

#### Numerotare

- [Cum se folosește funcția Numbering \(Numerotare\) \(P-touch Editor 5.0 pentru Windows\)](#)

#### Coduri de bare

- [Cum creez o etichetă care conține un cod de bare/cod QR? \(P-Touch Editor 5.x pentru Windows\)](#)
- [Codul de bare nu este afișat sub codul de bare. \(P-Touch Editor pentru Windows\)](#)
- [Pot mări dimensiunea caracterelor din codul de bare? \(P-Touch Editor 5.x pentru Windows\)](#)
- [Cum folosesc date din Excel pentru a imprima etichete \(P-touch Editor 5.0 pentru Windows\)](#)
- [Cum se creează un cod de bare din două câmpuri de date \(P-touch Editor 5.x pentru Windows\)](#)

#### Layout

- [Cum pot combina caracterele verticale și orizontale pe o etichetă? \(P-Touch Editor 5.x pentru Windows\)](#)
- [Cum creez o etichetă care conține un tabel? \(P-Touch Editor 5.x pentru Windows\)](#)
- [Cum pot face o etichetă largă utilizând funcția de imprimare împărțită \(imprimarea unui aspect mare împărțit pe mai multe etichete\)? \(P-Touch Editor 5.x pentru Windows\)](#)
- [Cum pot salva un stil de aspect pe care l-am creat? \(P-Touch Editor 5.x pentru Windows\)](#)
- [Cum creez o etichetă adresă? \(P-Touch Editor 5.x pentru Windows\)](#)
- [Crearea unei etichete de adresă utilizând funcția de completare cu Microsoft Outlook \(P-Touch Editor 5.x pentru Windows\)](#)
- [Cum pot imprima text vertical? \(P-Touch Editor 5.x pentru Windows\)](#)
- [Cum pot imprima mai multe copii ale unei etichete? \(P-Touch Editor 5.x pentru Windows\)](#)
- [Cum creez o etichetă de adresă utilizând Add-In Microsoft Word și formatarea textului? \(P-Touch Editor 5.x pentru Windows\)](#)
- [Cum creez o etichetă utilizând un șablon? \(P-Touch Editor 5.x pentru Windows\)](#)
- [Cum pot selecta doar anumite date \(celule\) din foaia de calcul Excel pentru a le plasa pe etichetă? \(P-touch Editor 5.x pentru Windows\)](#)
- [Cum creez ecusoane cu nume prin asocierea câmpurilor „Prenume” și „Nume”? \(P-touch Editor 5.x pentru Windows\)](#)
- [Cum se introduce o imagine nouă în fiecare etichetă folosind un fișier de bază de date. \(P-touch Editor 5.x pentru Windows\)](#)
- [Cum pot ajusta automat lungimea etichetei în funcție de cantitatea de text? \(P-touch Editor 5.1/5.2 pentru Windows\)](#)

#### Add-ins

- [Cum se utilizează funcția Add-In în aplicațiile Microsoft \(P-Touch Editor 5.x pentru Windows\)](#)
- [Nu pot înregistra Add-In-ul în edițiile pe 64 de biți ale Microsoft Office 2010/ 2013/ 2016. \(P-Touch Editor 5.x pentru Windows\)](#)
- [Crearea unei etichete de adresă utilizând funcția de completare cu Microsoft Outlook \(P-Touch Editor 5.x pentru Windows\)](#)
- [Cum creez o etichetă de adresă utilizând Add-In Microsoft Word și formatarea textului? \(P-Touch Editor 5.x pentru Windows\)](#)
- [Cum pot selecta doar anumite date \(celule\) din foaia de calcul Excel pentru a le plasa pe etichetă? \(P-touch Editor 5.x pentru Windows\)](#)

#### Șabloane

- [Cum creez o etichetă utilizând un șablon? \(P-Touch Editor 5.x pentru Windows\)](#)
- [Cum folosesc date din Excel pentru a imprima etichete \(P-touch Editor 5.0 pentru Windows\)](#)

**Imprimarea**

- [Cum pot preveni o margine stângă de aproximativ 1 inch produsă înainte de imprimare? \(Editor P-Touch 5.x\)](#)
- [Ce tipuri de formate de imagine pot fi adăugate și imprimate? \(P-Touch Editor 5.x pentru Windows\)](#)
- [Cum deschid un fișier Excel/Access cu funcția Database \(Bază de date\)? \(P-touch Editor 5.x pentru Windows\)](#)
- [Cum pot selecta doar anumite date \(celule\) din foaia de calcul Excel pentru a le plasa pe etichetă? \(P-touch Editor 5.x pentru Windows\)](#)
- [Cum folosesc date din Excel pentru a imprima etichete \(P-touch Editor 5.0 pentru Windows\)](#)
- [Cum se adaugă text Microsoft Excel într-o listă de etichete \(P-touch Editor 5.x pentru Windows\)](#)
- [Cum se introduce o imagine nouă în fiecare etichetă folosind un fișier de bază de date. \(P-touch Editor 5.x pentru Windows\)](#)

**Utilizarea Software-ului**

- [Cum salvez setările imprimantei într-un fișier? \(P-Touch Editor 5.x pentru Windows\)](#)
- [Ce este lista de etichete? \(P-Touch Editor 5.x pentru Windows\)](#)
- [Cum pot salva un stil de aspect pe care l-am creat? \(P-Touch Editor 5.x pentru Windows\)](#)
- [Cum creez o etichetă adresă? \(P-Touch Editor 5.x pentru Windows\)](#)
- [Ce tipuri de formate de imagine pot fi adăugate și imprimate? \(P-Touch Editor 5.x pentru Windows\)](#)
- [Cum actualizez P-touch Editor?](#)
- [Cum pot imprima mai multe copii ale unei etichete? \(P-Touch Editor 5.x pentru Windows\)](#)
- [Pot edita sau imprima datele create în alte aplicații? \(P-touch Editor 5.x pentru Windows\)](#)

**Bază de date**

- [Cum deschid un fișier Excel/Access cu funcția Database \(Bază de date\)? \(P-touch Editor 5.x pentru Windows\)](#)
- [Cum pot selecta doar anumite date \(celule\) din foaia de calcul Excel pentru a le plasa pe etichetă? \(P-touch Editor 5.x pentru Windows\)](#)
- [Pot edita sau imprima datele create în alte aplicații? \(P-touch Editor 5.x pentru Windows\)](#)
- [Cum folosesc date din Excel pentru a imprima etichete \(P-touch Editor 5.0 pentru Windows\)](#)
- [Cum se adaugă text Microsoft Excel într-o listă de etichete \(P-touch Editor 5.x pentru Windows\)](#)
- [Cum creez ecusoane cu nume prin asocierea câmpurilor „Prenume” și „Nume”? \(P-touch Editor 5.x pentru Windows\)](#)
- [Cum se creează un cod de bare din două câmpuri de date \(P-touch Editor 5.x pentru Windows\)](#)
- [Cum se introduce o imagine nouă în fiecare etichetă folosind un fișier de bază de date. \(P-touch Editor 5.x pentru Windows\)](#)

**P-touch Editor (Mac)****Numerotare**

- [Cum pot folosi funcția Sequential Numbering \(Numerotare secvențială\)? \(P-touch Editor 5.1 pentru Mac\)](#)

**Coduri de bare**

- [Cum se creează o etichetă care conține un cod de bare / cod QR \(P-Touch Editor 5.2 sau o versiune ulterioară pentru Mac\)](#)
- [Cum se creează o etichetă care conține un cod de bare/cod QR \(P-Touch Editor 5.1 pentru Mac\)](#)

**Imprimarea**

- [Nu pot selecta imprimanta mea în P-Touch Editor. \(Pentru MacOS 10.13 sau o versiune ulterioară\)](#)

**Utilizarea Software-ului**

- [Vreau să știu cum să folosesc P-touch Editor. \(P-touch Editor 5.1 pentru Mac\)](#)
- [Cum pot schimba unitatea de măsură \(mm sau inci\)? \(P-touch Editor 5.1 pentru Mac\)](#)
- [Unde pot descărca cel mai recent Editor P-touch pentru Mac?](#)

**Imprimare****Setări de imprimare/calitatea imprimării**

- [Cum se folosește caseta pentru curățarea capului de imprimare?](#)
- [Care sunt opțiunile disponibile pentru alimentarea și tăierea etichetelor?](#)

**Imprimare distribuită (doar Windows)**

- [Imprimarea etichetelor prin distribuirea la mai multe imprimante?](#)

**Reducerea marginilor benzii**

- [Cum pot reduce la minimum marginea de la începutul sau de la sfârșitul etichetei la imprimare? iPrint&Label](#)
- [Cum pot reduce la minimum marginea de la începutul sau de la sfârșitul etichetei la imprimare? \(P-touch Editor Lite\)](#)
- [Cum pot preveni o margine stângă de aproximativ 1 inch produsă înainte de imprimare? \(Editor P-Touch 5.x\)](#)
- [Există vreo cale de a elimina banda irosită înaintea fiecărei etichete? \(P-touch Editor Lite LAN\)](#)

**Layout**

- [Cum pot face o etichetă largă utilizând funcția de imprimare împărțită \(imprimarea unui aspect mare împărțit pe mai multe etichete\)? \(P-Touch Editor 5.x pentru Windows\)](#)

**Aplicații pentru dispozitive mobile****Brother iPrint&Label**

- [De unde pot descărca Brother iPrint&Label? \(iPrint&Label\)](#)
- [Cum pot reduce la minimum marginea de la începutul sau de la sfârșitul etichetei la imprimare? iPrint&Label](#)
- [Cum pot imprima folosind Portret? \(iPrint&Label\)](#)
- [Cum pot să creez o etichetă tip cod de bare? \(iPrint&Label\)](#)
- [Ce imprimante de etichete sunt compatibile cu iPrint&Label? \(iPrint&Label\)](#)
- [Pot folosi aplicația pe iPad? \(iPrint&Label\)](#)
- [Dacă primesc un apel telefonic sau un mesaj text în timpul imprimării, pot continua imprimarea? \(iPrint&Label\)](#)
- [Pot utiliza iPrint&Label cu imprimante ale altor companii? \(iPrint&Label\)](#)

**Pro Label Tool**

- [Datele importate dintr-un fișier CSV nu sunt incluse pe eticheta tipărită. \(Pro Label Tool\)](#)
- [Deschideți fișierele LBX create în P-touch Editor în Pro Label Tool](#)
- [Cum se creează etichete seriate \(Pro Label Tool\)](#)

**Rețea****Setări de rețea**

- [Cum pot conecta wireless imprimanta și dispozitivul meu mobil Apple?](#)
- [Modificarea setărilor de rețea ale imprimantei \(adresa IP, Masca de subrețea și Gateway\) utilizând utilitarul BRAdmin Light](#)
- [Partajarea imprimantei în Windows 7 \(imprimantă partajată\)](#)
- [Verificarea adresei IP a calculatorului și a imprimantei](#)
- [Cum pot imprima wireless după instalarea driverului de imprimantă? \(pentru macOS 10.15 sau o versiune anterioară\)](#)
- [Unde pot găsi setările de rețea ale imprimantei, precum adresa IP?](#)
- [Găsirea informațiilor de securitate ale rețelei fără fir \(de ex. SSID, cheie rețea etc.\) pentru Windows](#)
- [Găsirea informațiilor de securitate ale rețelei fără fir \(de ex. SSID, cheie rețea etc.\) pentru Mac OS X 10.7 sau versiuni ulterioare](#)

**Termeni de rețea**

- [Ce sunt WPA-PSK/WPA2-PSK, TKIP și AES?](#)

**Software**

**Driver de imprimantă**

- [Cum se șterg informațiile din registry și fișierele driver-ului de imprimantă.](#)
- [Cum dezinstalez driverul de imprimantă?](#)

**Firmware**

- [Cum actualizez firmware-ul?](#)

**P-touch Update Software**

- [Ce este P-touch Update Software?](#)

**Printer Setting Tool**

- [Utilizarea Printer Setting Tool](#)
- [Verificarea adresei IP a calculatorului și a imprimantei](#)
- [Pot verifica jurnalul de utilizare al imprimantei?](#)
- [Unde pot găsi setările de rețea ale imprimantei, precum adresa IP?](#)
- [Utilizarea meniului Communication settings](#)
- [Utilizarea setărilor dispozitivului](#)

**Expert de configurare wireless a dispozitivului (doar Mac)**

- [Cum pot imprima wireless după instalarea driverului de imprimantă? \(pentru macOS 10.15 sau o versiune anterioară\)](#)

**P-touch Editor Lite**

- [Cum pot roti obiecte? \(P-touch Editor Lite\)](#)
- [Cum pot reduce la minimum marginea de la începutul sau de la sfârșitul etichetei la imprimare? \(P-touch Editor Lite\)](#)
- [Crearea unei etichete folosind P-touch Editor Lite](#)
- [Nu pot utiliza P-touch Editor Lite. \(Pentru macOS 10.15 sau ulterior\)](#)
- [Există vreo cale de a elimina banda irosită înaintea fiecărei etichete? \(P-touch Editor Lite LAN\)](#)

**P-touch Library**

- [Cum se utilizează P-touch Library](#)
- [Ce este P-touch Library?](#)

**BRAdmin Light**

- [Modificarea setărilor de rețea ale imprimantei \(adresa IP, Masca de subrețea și Gateway\) utilizând utilitarul BRAdmin Light](#)

**Echipament****Procedura de resetare**

- [Cum pot reseta imprimanta?](#)

**Imprimarea setărilor imprimantei**

- [Când încerc să tipăresc informațiile despre imprimantă, lampa roșie luminează intermitent și imprimarea nu pornește.](#)
- [Verificarea adresei IP a calculatorului și a imprimantei](#)
- [Pot verifica jurnalul de utilizare al imprimantei?](#)
- [Pot imprima setările imprimantei?](#)
- [Unde pot găsi setările de rețea ale imprimantei, precum adresa IP?](#)

**Gestionarea echipamentului printr-un Browser Web.**

- [Utilizarea Web Based Management](#)

**Printer Setting Tool**

- [Utilizarea Printer Setting Tool](#)
- [Utilizarea meniului Communication settings](#)
- [Utilizarea setărilor dispozitivului](#)

**Sistem de operare****Mac**

- [Cum puteți identifica Sistemul de operare \(OS\) pentru Windows sau Macintosh.](#)
- [Cum se deschide fereastra Devices and Printers](#)
- [Utilizarea P-touch Utility \(pentru Mac\)](#)
- [Instalarea software-ului](#)
- [Găsirea informațiilor de securitate ale rețelei fără fir \(de ex. SSID, cheie rețea etc.\) pentru Mac OS X 10.7 sau versiuni ulterioare](#)

**Windows**

- [Documentele mele tipărite sunt incomplete sau apare un ecran albastru la imprimare după o actualizare Windows 10 \(martie 2021\)](#)
- [Nu pot salva un fișier descărcat de pe site-ul web de asistență Brother \(pentru Windows\)](#)
- [Cum puteți identifica Sistemul de operare \(OS\) pentru Windows sau Macintosh.](#)
- [Cum se deschide fereastra Devices and Printers](#)
- [Cum se dezinstalează P-touch Editor \(P-touch Editor 5.x pentru Windows\)](#)
- [Instalarea software-ului](#)

**Depanare****Mentenanța echipamentului**

- [Cum se folosește caseta pentru curățarea capului de imprimare?](#)

**Instalare****Program software**

- [Nu pot salva un fișier descărcat de pe site-ul web de asistență Brother \(pentru Windows\)](#)
- [Unde pot descărca cel mai recent Editor P-touch pentru Mac?](#)
- [Instalarea software-ului](#)
- [Where can I find my Brother printer's serial number?](#)

**Depanare****Software****Driver de imprimantă**

- [Nu pot instala driverul imprimantei și P-touch Editor 5.x. P-touch Editor Lite este deschis.](#)
- [P-touch Editor afișează "There is no printer driver installed with this application." \(Nu este instalat niciun driver de imprimantă cu această aplicație\) \(pentru Windows 10\)](#)
- [Ce pot face când instalarea driverelor de imprimantă nu a fost finalizată. \(Cum pot descărca Utilitarul de curățare a informațiilor driverului de imprimantă\)](#)

**Printer Setting Tool**

- [Lampa Wi-Fi® este aprinsă în verde, dar imprimanta nu poate comunica cu alte dispozitive printr-o rețea LAN wireless.](#)

**P-touch Editor Lite**

- [Nu pot instala driverul imprimantei și P-touch Editor 5.x. P-touch Editor Lite este deschis.](#)

- [Caseta de dialog pop-up P-touch Editor Lite nu apare atunci când conectez dispozitivul de etichetare P-touch la calculator.](#)

## P-touch Editor (Windows)

### Calitatea imprimării

- [Unele părți ale etichetei nu sunt imprimate. \(P-Touch Editor 5.x pentru Windows\)](#)
- [Eticheta mea se imprimă ca o imagine în oglindă. Cum activez/dezactivez opțiunea de imprimare în oglindă? \(P-Touch Editor 5.x pentru Windows\)](#)

### Media

- [Lățimea suportului de tipărire nu poate fi selectată. Pot fi selectate numai dimensiuni standard de hârtie. \(P-Touch Editor 5.x pentru Windows\)](#)

### Baze de date

- [Când încerc să folosesc funcția de bază de date, apare mesajul de eroare "Code=800401f9 Msg: Error in the DLL Source: ADODB.Connection Description:". Ce trebuie să fac?](#)

### Add-ins

- [Editorul P-Touch se blochează uneori. \(Pentru utilizatorii Office 2013 sau 2016\)](#)
- [Add-In-ul P-Touch este înregistrat în Microsoft Word sau Excel, dar nu poate fi utilizat. \(P-Touch Editor 5.x pentru Windows\)](#)
- [Nu pot înregistra Add-In-ul în edițiile pe 64 de biți ale Microsoft Office 2010/ 2013/ 2016. \(P-Touch Editor 5.x pentru Windows\)](#)
- [Cum se adaugă text Microsoft Excel într-o listă de etichete \(P-touch Editor 5.x pentru Windows\)](#)

### Coduri de bare

- [Codul de bare nu este afișat sub codul de bare. \(P-Touch Editor pentru Windows\)](#)

### Operațiuni

- [Unele funcții disponibile în P-touch Editor 5.4 nu sunt disponibile în P-touch Editor 6.x. \(pentru Windows\)](#)
- [Există o cale de a salva sau gestiona automat datele din etichetă? \(P-Touch Editor 5.x pentru Windows\)](#)
- [Nu pot selecta numele imprimantei din meniul derulant „Application Matching Printer” din caseta de dialog „Printer Setup”. \(P-Touch Editor 5.x pentru Windows\)](#)
- [Editorul P-Touch se blochează uneori. \(Pentru utilizatorii Office 2013 sau 2016\)](#)
- [Dimensiunea tuturor caracterelor este redusă automat când este adăugat mai mult text. \(P-Touch Editor 5.x pentru Windows\)](#)
- [Eticheta mea se imprimă ca o imagine în oglindă. Cum activez/dezactivez opțiunea de imprimare în oglindă? \(P-Touch Editor 5.x pentru Windows\)](#)

## P-touch Editor (Mac)

### Operațiuni

- [Nu pot selecta imprimanta mea în P-Touch Editor. \(P-touch Editor 5.x pentru Mac\)](#)
- [Nu pot folosi unele butoane sau funcții din P-touch Editor sau driverul imprimantei. \(Pentru macOS 10.15.x\)](#)
- [Nu pot selecta imprimanta mea în P-Touch Editor. \(Pentru macOS 10.13 sau o versiune ulterioară\)](#)
- [Unde pot descărca cel mai recent Editor P-touch pentru Mac?](#)
- [P-touch Editor se blochează când îl deschid pe Mac.](#)

### Imprimare imposibilă

- [Nu pot folosi unele butoane sau funcții din P-touch Editor sau driverul imprimantei. \(Pentru macOS 10.15.x\)](#)
- [Nu pot selecta imprimanta mea în P-Touch Editor. \(Pentru macOS 10.13 sau o versiune ulterioară\)](#)
- [Imprimarea nu este posibilă. \(P-Touch Editor 5.3 pentru Mac\)](#)

### Baze de date

- [Nu se pot insera date dintr-o bază de date într-un cod de bare. \(P-touch Editor 5.2 sau o versiune ulterioară pentru Mac\)](#)

## Mesaje de eroare/Indicații LED

### Indicații LED

- [Când încerc să tipăresc informațiile despre imprimantă, lampa roșie luminează intermitent și imprimarea nu pornește.](#)
- [Lampa Wi-Fi® este aprinsă în verde, dar imprimanta nu poate comunica cu alte dispozitive printr-o rețea LAN wireless.](#)
- [Ce reprezintă indicatoarele luminoase?](#)

### Mesaje de eroare pe ecranul calculatorului

- ["Setup start error code 2" \(de asemenea "cod 193", "cod 216" sau "cod 267"\) apare când încerc să instalez driverul. Ce trebuie să fac?](#)
- [P-touch Editor afișează "There is no printer driver installed with this application." \(Nu este instalat niciun driver de imprimantă cu această aplicație\) \(pentru Windows 10\)](#)
- [Primesc un mesaj de eroare când încerc să imprim: "Communication Error Cannot Communicate with the Device" \(Eroare de comunicare Nu se poate comunica cu dispozitivul\). Cum rezolv această problemă? \(iPrint&Label\)](#)
- [Când încerc să folosesc funcția de bază de date, apare mesajul de eroare "Code=800401f9 Msg: Error in the DLL Source: ADODB.Connection Description:". Ce trebuie să fac?](#)

## Aplicații pentru dispozitive mobile

### Brother iPrint&Label

- [Calitate slabă a imprimării atunci când imprimați pe etichete înguste. \(iPrint&Label\)](#)
- [Nu pot găsi echipamentul Brother prin conexiunea de rețea wireless. \(iPrint&Label\)](#)
- [Primesc un mesaj de eroare când încerc să imprim: "Communication Error Cannot Communicate with the Device" \(Eroare de comunicare Nu se poate comunica cu dispozitivul\). Cum rezolv această problemă? \(iPrint&Label\)](#)

### Pro Label Tool

- [Datele importate dintr-un fișier CSV nu sunt incluse pe eticheta tipărită. \(Pro Label Tool\)](#)

## Conectarea la un calculator

### Instalare nereușită

- [Nu pot instala driverul imprimantei și P-touch Editor 5.x. P-touch Editor Lite este deschis.](#)
- ["Setup start error code 2" \(de asemenea "cod 193", "cod 216" sau "cod 267"\) apare când încerc să instalez driverul. Ce trebuie să fac?](#)
- [Setările pentru hârtie specificate pe calculator server nu se regăsesc pe calculatorul client.](#)
- [P-touch Editor afișează "There is no printer driver installed with this application." \(Nu este instalat niciun driver de imprimantă cu această aplicație\) \(pentru Windows 10\)](#)
- [Ce pot face când instalarea driverelor de imprimantă nu a fost finalizată. \(Cum pot descărca Utilitarul de curățare a informațiilor driverului de imprimantă\)](#)
- [Instalarea driver-ului de imprimantă nu continuă. Apare fereastra de dialog "Preparation for setup is finished." și echipamentul P-touch era conectat, dar instalarea nu continuă.](#)

### Imprimare imposibilă

- [Nu mai pot imprima de pe computerul meu, chiar dacă am putut imprima anterior.](#)
- [Imprimarea nu este posibilă. \(conexiune USB\)](#)
- [Imprimarea nu este posibilă. \(P-Touch Editor 5.3 pentru Mac\)](#)

### Wi-Fi

- [Lampa Wi-Fi® este aprinsă în verde, dar imprimanta nu poate comunica cu alte dispozitive printr-o rețea LAN wireless.](#)
- [Nu pot conecta echipamentul meu la rețeaua fără fir.](#)

### Setări de rețea



- [Nu pot conecta echipamentul meu la rețeaua fără fir.](#)

## Conectarea la un dispozitiv mobil

### Wi-Fi

- [Lampa Wi-Fi® este aprinsă în verde, dar imprimanta nu poate comunica cu alte dispozitive printr-o rețea LAN wireless.](#)

## Imprimare

### Imprimare imposibilă

- [Când încerc să tipăresc informațiile despre imprimantă, lampa roșie luminează intermitent și imprimarea nu pornește.](#)
- [Nu pot selecta numele imprimantei din meniul derulant „Application Matching Printer” din caseta de dialog „Printer Setup”. \(P-Touch Editor 5.x pentru Windows\)](#)
- [Nu mai pot imprima de pe computerul meu, chiar dacă am putut imprima anterior.](#)
- [Nu pot folosi unele butoane sau funcții din P-touch Editor sau driverul imprimantei. \(Pentru macOS 10.15.x\)](#)
- [Documentele mele tipărite sunt incomplete sau apare un ecran albastru la imprimare după o actualizare Windows 10 \(martie 2021\)](#)
- [Am conectat mai multe imprimante din același model la un PC dar nu pot imprima de pe un echipament.](#)
- [Imprimarea nu este posibilă. \(conexiune USB\)](#)
- [Imprimarea nu este posibilă. \(P-Touch Editor 5.3 pentru Mac\)](#)

### Setări de imprimare/calitatea imprimării

- [Straturile superioare și de bază ale benzii laminate sunt nealiniat.](#)
- [Nu pot folosi unele butoane sau funcții din P-touch Editor sau driverul imprimantei. \(Pentru macOS 10.15.x\)](#)
- [Documentele mele tipărite sunt incomplete sau apare un ecran albastru la imprimare după o actualizare Windows 10 \(martie 2021\)](#)
- [Calitate slabă a imprimării atunci când imprimați pe etichete înguste. \(iPrint&Label\)](#)
- [Unele părți ale etichetei nu sunt imprimate. \(P-Touch Editor 5.x pentru Windows\)](#)

### Reducerea marginilor benzii

- [Cum pot reduce la minimum marginea de la începutul sau de la sfârșitul etichetei la imprimare? \(iPrint&Label\)](#)
- [Cum pot reduce la minimum marginea de la începutul sau de la sfârșitul etichetei la imprimare? \(P-touch Editor Lite\)](#)
- [Cum pot preveni o margine stângă de aproximativ 1 inch produsă înainte de imprimare? \(Editor P-Touch 5.x\)](#)
- [Există vreo cale de a elimina banda irosită înaintea fiecărei etichete? \(P-touch Editor Lite LAN\)](#)

### Layout

- [Dimensiunea tuturor caracterelor este redusă automat când este adăugat mai mult text. \(P-Touch Editor 5.x pentru Windows\)](#)
- [Eticheta mea se imprimă ca o imagine în oglindă. Cum activez/dezactivez opțiunea de imprimare în oglindă? \(P-Touch Editor 5.x pentru Windows\)](#)

### Blocaj hârtie/bandă/etichetă

- [Straturile superioare și de bază ale benzii laminate sunt nealiniat.](#)
- [Banda s-a blocat sau s-a blocat în imprimantă.](#)
- [Ribonul de cerneală a fost prins între straturile benzii și a ieșit din echipament.](#)

## Dezinstalare

### Imprimantă de driver

- [Cum se șterg informațiile din registry și fișierele driver-ului de imprimantă.](#)
- [Cum dezinstalez driverul de imprimantă?](#)
- [Instalarea driver-ului de imprimantă nu continuă. Apare fereastra de dialog "Preparation for setup is finished." și echipamentul P-touch era conectat, dar instalarea nu continuă.](#)

### P-touch Editor

- [Cum se dezinstalează P-touch Editor \(P-touch Editor 5.x pentru Windows\)](#)

## Echipament

### Echipament

- [Banda s-a blocat sau s-a blocat în imprimantă.](#)
- [Where can I find my Brother printer's serial number?](#)
- [Ribonul de cerneală a fost prins între straturile benzii și a ieșit din echipament.](#)

### Procedura de resetare

- [Cum pot reseta imprimanta?](#)

### Operațiuni

- [Lățimea suportului de tipărire nu poate fi selectată. Pot fi selectate numai dimensiuni standard de hârtie. \(P-Touch Editor 5.x pentru Windows\)](#)

## Sistem de operare

### Mac

- [Nu pot selecta imprimanta mea în P-Touch Editor. \(Pentru MacOS 10.13 sau o versiune ulterioară\)](#)
- [P-touch Editor se blochează când îl deschid pe Mac.](#)

### Windows

- [Documentele mele tipărite sunt incomplete sau apare un ecran albastru la imprimare după o actualizare Windows 10 \(martie 2021\)](#)

## Instalare

### Program software

- [Unde pot descărca cel mai recent Editor P-touch pentru Mac?](#)
- [Instalarea software-ului](#)
- [P-touch Editor afișează "There is no printer driver installed with this application." \(Nu este instalat niciun driver de imprimantă cu această aplicație\) \(pentru Windows 10\)](#)

## Altele

### Aplicații pentru dispozitive mobile

#### Brother iPrint&Label

- [De unde pot descărca Brother iPrint&Label? \(iPrint&Label\)](#)
- [Cum pot reduce la minimum marginea de la începutul sau de la sfârșitul etichetei la imprimare? \(iPrint&Label\)](#)
- [Calitate slabă a imprimării atunci când imprimați pe etichete înguste. \(iPrint&Label\)](#)
- [Cum pot imprima folosind Portret? \(iPrint&Label\)](#)
- [Cum pot să creez o etichetă tip cod de bare? \(iPrint&Label\)](#)
- [Pot folosi aplicația pe iPad? \(iPrint&Label\)](#)
- [Ce imprimante de etichete sunt compatibile cu iPrint&Label? \(iPrint&Label\)](#)
- [Dacă primesc un apel telefonic sau un mesaj text în timpul imprimării, pot continua imprimarea? \(iPrint&Label\)](#)
- [Nu pot găsi echipamentul Brother prin conexiunea de rețea wireless. \(iPrint&Label\)](#)
- [Primesc un mesaj de eroare când încerc să imprim: "Communication Error Cannot Communicate with the Device" \(Eroare de comunicare Nu se poate comunica cu dispozitivul\). Cum rezolv această problemă? \(iPrint&Label\)](#)
- [Pot utiliza iPrint&Label cu imprimante ale altor companii? \(iPrint&Label\)](#)

#### Pro Label Tool

- [Datele importate dintr-un fișier CSV nu sunt incluse pe eticheta tipărită. \(Pro Label Tool\)](#)
- [Deschideți fișierele LBX create în P-touch Editor în Pro Label Tool](#)
- [Cum se creează etichete seriata \(Pro Label Tool\)](#)

#### Depanare

##### Mentenanța echipamentului

- [Cum se folosește caseta pentru curățarea capului de imprimare?](#)

#### Specificații

##### Produs

- [Partajarea imprimantei în Windows 10/Windows 8/Windows 8.1 \(imprimantă partajată\)](#)
- [Setările pentru hârtie specificate pe calculator server nu se regăsesc pe calculatorul client.](#)
- [Imprimanta mea poate utiliza benzi TZ/Tze?](#)
- [Pot fi utilizate casete Tze cu această imprimantă? Care este diferența dintre benzile TZ și benzile TZe?](#)
- [Care sunt opțiunile disponibile pentru alimentarea și tăierea etichetelor?](#)
- [Nu pot conecta echipamentul meu la rețeaua fără fir.](#)
- [Ce imprimante de etichete sunt compatibile cu iPrint&Label? \(iPrint&Label\)](#)

##### Aplicație

- [Ce aplicație mobilă Android™ pot folosi?](#)
- [Ce aplicație mobilă iOS pot folosi?](#)
- [Există o cale de a salva sau gestiona automat datele din etichetă? \(P-Touch Editor 5.x pentru Windows\)](#)
- [Editorul P-Touch se blochează uneori. \(Pentru utilizatorii Office 2013 sau 2016\)](#)
- [De unde pot descărca Brother iPrint&Label? \(iPrint&Label\)](#)
- [Ce este lista de etichete? \(P-Touch Editor 5.x pentru Windows\)](#)
- [Ce tipuri de formate de imagine pot fi adăugate și imprimate? \(P-Touch Editor 5.x pentru Windows\)](#)
- [Unde pot descărca cel mai recent Editor P-touch pentru Mac?](#)
- [Nu pot utiliza P-touch Editor Lite. \(Pentru macOS 10.15 sau ulterior\)](#)
- [Pot edita sau imprima datele create în alte aplicații? \(P-touch Editor 5.x pentru Windows\)](#)
- [Cum creez ecusoane cu nume prin asocierea câmpurilor „Prenume” și „Nume”? \(P-touch Editor 5.x pentru Windows\)](#)
- [Utilizarea P-touch Utility \(pentru Mac\)](#)
- [Ce este P-touch Library?](#)
- [Pot folosi aplicația pe iPad? \(iPrint&Label\)](#)
- [Ce imprimante de etichete sunt compatibile cu iPrint&Label? \(iPrint&Label\)](#)
- [Pot utiliza iPrint&Label cu imprimante ale altor companii? \(iPrint&Label\)](#)

##### Consumabile&accesorii

- [Imprimanta mea poate utiliza benzi TZ/Tze?](#)
- [Pot fi utilizate casete Tze cu această imprimantă? Care este diferența dintre benzile TZ și benzile TZe?](#)

**Instalarea driver-ului de imprimată nu continuă.**

Apare fereastra de dialog "Preparation for setup is finished." și echipamentul P-touch era conectat, dar instalarea nu continuă.



Verificați următoarele puncte:

- Ați pornit echipamentul P-touch după ce l-ați conectat la calculator?  
Dacă nu l-ați pornit, calculatorul nu recunoaște că echipamentul P-touch a fost conectat.
- Este echipamentul P-touch conectat printr-un hub USB? În funcție de modelul hub-ului USB, echipamentul P-touch poate să nu fie corect detectat. Conectați echipamentul P-touch direct la un port USB din calculator.

Dacă problema persistă, descărcați ultimele drivere de imprimată de pe pagina Descărcări și încercați din nou. Puteți merge la pagina Descărcări făcând clic pe rubrica "**Downloads**" (Descărcări) din partea din stânga sus a acestei pagini.

**Întrebări frecvente asociate**

► [Ce pot face când instalarea driverelor de imprimantă nu a fost finalizată. \(Cum pot descărca Utilitarul de curățare a informațiilor driverului de imprimantă\)](#)

© 2001-2017 Brother Industries, Ltd. All Rights Reserved.

Orice denumire comercială sau denumire a produsului companiei care apare pe produsele Brother, documentele asociate și orice alte materiale reprezintă o marcă comercială sau o marcă comercială înregistrată a respectivei companii.















### Cum se folosește caseta pentru curățarea capului de imprimare?

Introduceți caseta pentru curățarea capului de imprimare în imprimantă, închideți capacul, și apoi apăsați butonul Feed & Cut o dată sau de două ori.  
Cum banda folosită se întoarce în caseta de curățare a capului de imprimare, nu iese bandă deloc.

© 2001-2018 Brother Industries, Ltd. All Rights Reserved.

Orice denumire comercială sau denumire a produsului companiei care apare pe produsele Brother, documentele asociate și orice alte materiale reprezintă o marcă comercială sau o marcă comercială înregistrată a respectivei companii.



**Nu mai pot imprima de pe computerul meu, chiar dacă am putut imprima anterior.**

Dacă porniți/opriți alimentarea în timp ce este afișat ecranul monitorului de imprimare poate cauza dezactivarea driverului imprimantei și imposibilitatea tipării.

În acest caz, deschideți folderul [**imprimante / imprimante și faxuri**] al computerului Windows pentru a verifica dacă driverul imprimantei este off-line.

Dacă driverul imprimantei este off-line, închideți ecranul monitorului de imprimare și porniți/opriți imprimanta de câteva ori. Dacă driverul imprimantei rămâne off-line, reporniți calculatorul.

© 2001-2022 Brother Industries, Ltd. All Rights Reserved.

Orice denumire comercială sau denumire a produsului companiei care apare pe produsele Brother, documentele asociate și orice alte materiale reprezintă o marcă comercială sau o marcă comercială înregistrată a respectivei companii.





## Când încerc să folosesc funcția de bază de date, apare mesajul de eroare "Code=800401f9 Msg: Error in the DLL Source: ADODB. Connection Description:". Ce trebuie să fac?

Problema este cauzată când două fișiere DLL (Dynamic Link Library) nu se înregistrează cu sistemul de operare Windows pe parcursul instalării. Aceste fișiere pot fi înregistrate manual cu reinstalarea software-ului.

1. Log on pe computer ca Administrator. Dacă sunteți deja logat ca administrator, închideți toate aplicațiile și continuați la pasul 2.
2. Faceți clic pe [Start] - [Run...].
3. În caseta Open, tastați "cmd", și apoi faceți clic pe [OK].
4. În command prompt, tastați următoarele comenzi apăsând [Enter] după fiecare linie.

```
D: (unde "D" este litera drive-ului pe care este instalat sistemul de operare Windows)
cd program files\common files\system\ole db
regsvr32 oledb32.dll
regsvr32 oledb32r.dll
```

5. Faceți clic pe [OK] când primiți mesajul ce vă indică faptul ca operația s-a efectuat cu succes.
6. Tastați "exit" pentru a închide fereastra [the command prompt].

Pentru mai multe informații, vizitați următorul site web Microsoft®:

<http://support.microsoft.com/kb/329719/en-us>

© 2001-2022 Brother Industries, Ltd. All Rights Reserved.

Orice denumire comercială sau denumire a produsului companiei care apare pe produsele Brother, documentele asociate și orice alte materiale reprezintă o marcă comercială sau o marcă comercială înregistrată a respectivei companii.































**Caseta de dialog pop-up P-touch Editor Lite nu apare atunci când conectez dispozitivul de etichetare P-touch la calculator.**

Dacă dialogul pop-up nu apare, consultați următoarele:

- Verificați dacă alimentarea este PORNITĂ.
- Verificați dacă ați conectat corect cablul USB.
- Verificați dacă lampa Editor Lite este aprinsă. Dacă nu, apăsați și mențineți apăsat butonul Editor Lite până când ledul verde Editor Lite se aprinde.
- Verificați dacă sistemul de operare de pe computer este Windows Vista sau ulterior.
- Este prima dată când etichetatorul este conectat la calculator?  
Când conectați dispozitivul de etichetare la calculator pentru prima dată, este posibil să întâmpinați un time-out de către serviciul Windows Shell Hardware Detection, de exemplu dacă un proces de încărcare a driverului întârzie găsirea etichetatorului sau este nevoie de mult timp pentru a aloca o literă unității.

**<Soluția>**

Opriti etichetatorul și deconectați cablul USB de la calculator, apoi reconectați și porniți etichetatorul din nou. Trebuie să faceți acest proces o singură dată, iar caseta de dialog pop-up va apărea de fiecare dată când etichetatorul este conectat.

- Chiar dacă computerul dumneavoastră este acceptat de Windows Vista sau o versiune ulterioară, este posibil ca caseta de dialog pop-up să nu apară, în funcție de mediul calculatorului.

**Soluția 2:****Pentru utilizatorii de Windows 11**

1. Faceți clic dreapta pe **Start** și faceți clic pe **File Explorer - This PC**.
2. Faceți dublu clic pe pictograma imprimantei.
3. Faceți dublu clic pe **PTLITE10.EXE** pentru a deschide P-touch Editor Lite.

**Pentru utilizatorii de Windows 10**

1. Faceți clic pe **Start - (All apps -) Windows System - PC**.
2. Faceți dublu clic pe pictograma imprimantei.
3. Faceți dublu clic pe **PTLITE10.EXE** pentru a deschide P-touch Editor Lite.

**Pentru utilizatorii de Windows 8.1**

1. Faceți clic pe **This PC** din fereastra **Apps**.
2. Faceți dublu clic pe pictograma imprimantei.
3. Faceți dublu clic pe **PTLITE10.EXE** pentru a deschide P-touch Editor Lite.

**Pentru utilizatorii de Windows 8**

1. Faceți clic pe **Computer** din fereastra **Apps**.
2. Faceți dublu clic pe pictograma imprimantei.
3. Faceți dublu clic pe **PTLITE10.EXE** pentru a deschide P-touch Editor Lite.

**For Windows Vista and Windows 7 users:**

1. Faceți clic pe **Start**, și apoi faceți clic pe **Computer**.
2. Faceți dublu clic pe pictograma imprimantei.
3. Faceți dublu clic pe **PTLITE10.EXE** pentru a deschide P-touch Editor Lite.

## Cum pot roti obiecte? (P-touch Editor Lite)

Exemplu:

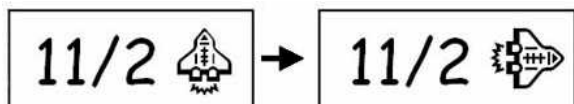

Efectuați următoarele:

1. Start P-Touch Editor Lite.
2. Introduceți un text și introduceți un obiect. (În acest exemplu, folosind o imagine din funcția simbol .)

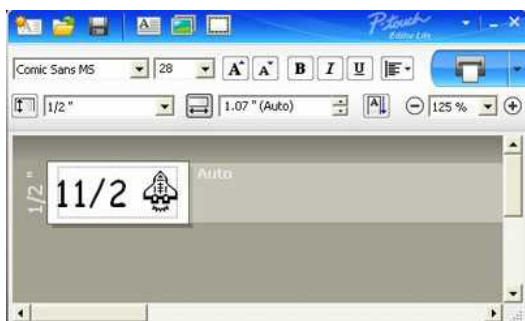

3. Selectați obiectul și faceți clic dreapta pe mouse pentru a alege **[Rotate] - [90°]**.

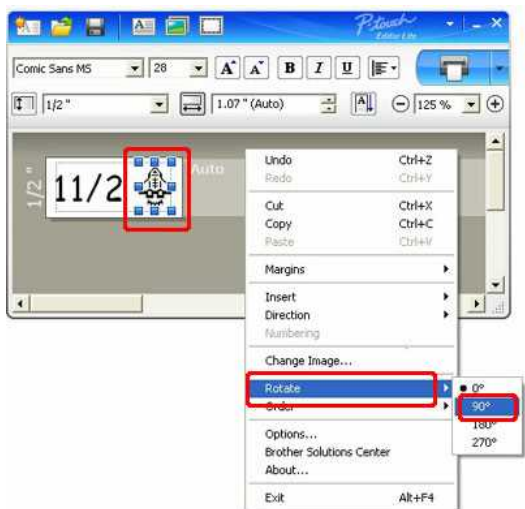

4. Reglați obiectul dacă este necesar.  
În centrul obiectului este afișată o orientare galbenă în timp ce acesta este mutat.

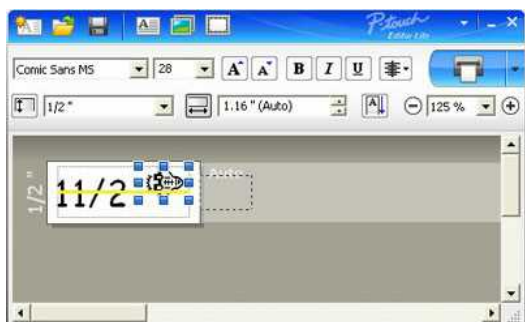

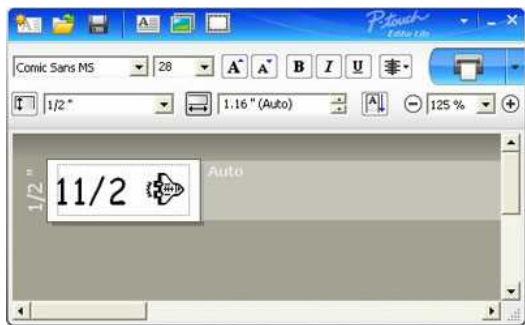

© 2001-2022 Brother Industries, Ltd. All Rights Reserved.

Orice denumire comercială sau denumire a produsului companiei care apare pe produsele Brother, documentele asociate și orice alte materiale reprezintă o marcă comercială sau o marcă comercială înregistrată a respectivei companii.







## Cum pot preveni o margine stângă de aproximativ 1 inch produsă înainte de imprimare? (Editor P-Touch 5.x)

Datorită designului și construcției mecanismului de bandă, este esențial să fie alimentată o bucată de bandă înainte de prima etichetă. Totuși, dacă imprimați etichete consecutive, etichetele ulterioare pot fi imprimate fără marginea respectivă.

Pentru reducerea consumului de bandă sunt utile următoarele metode:

> Reduceți marginile benzii

Imprimarea consecutivă a mai multor etichete:

> Folosind același stil pentru a face copii.

> Folosind stiluri diferite.

### Reduceți marginile benzii



1. Faceți clic pe **Paper** în bara de comandă.

2. Selectați **[Tape size] - [Margins]** pentru a ajusta marginea.

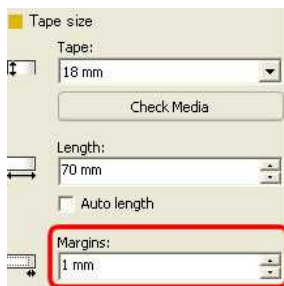

\* Aceasta este o metodă eficientă pentru a economisi bandă deși marginea nu este eliminată.

### Imprimarea consecutivă a mai multor etichete.

**Același stil** - Folosind "Print Options" pentru a imprima mai multe copii ale etichetei.



1. Faceți clic pe **Print** în bara de comandă.

2. Selectați **[Auto Cut]** sau **[Half Cut]** și setați numărul de copii. Faceți clic pe **[Print]**.

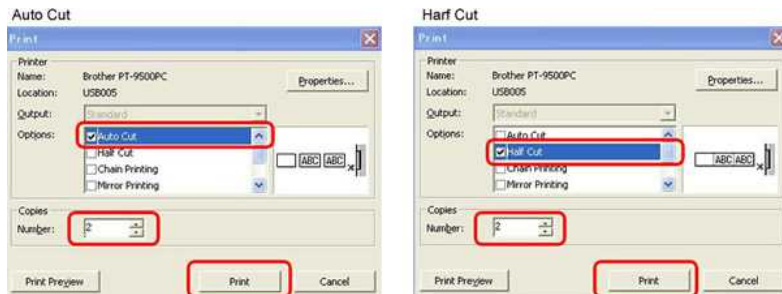

\*Marginea suplimentară este scoasă înainte de prima etichetă, dar nu pentru copiile ulterioare. (Dacă este selectat **[Auto cut]**, prima parte a marginii este tăiată.)

### Stiluri diferite - Setarea marginii benzii pe "Chain Print".



1. Faceți clic pe **Print** în bara de comandă.

2. Selectați **[Auto Cut]** sau **[Half Cut]** și **[Chain Printing]**. Faceți clic pe **[Print]**.

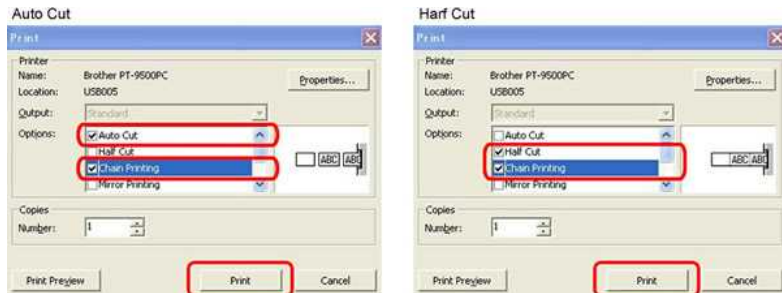

\*În acest stadiu nu este făcută nicio procedură de tăiere. (Dacă este selectat **[Auto cut]**, prima parte a marginii este tăiată.)

3. Creați eticheta următoare și configurați opțiunile de imprimare ca mai sus.

4. Tăiați eticheta apăsând butonul de alimentare/tăiere de pe panoul frontal al imprimantei după ce ultima etichetă a fost imprimată.

\*Marginea suplimentară este scoasă înainte de prima etichetă, dar nu pentru copiile ulterioare.

© 2001-2022 Brother Industries, Ltd. All Rights Reserved.

Orice denumire comercială sau denumire a produsului companiei care apare pe produsele Brother, documentele asociate și orice alte materiale reprezintă o marcă comercială sau o marcă comercială înregistrată a respectivei companii.





**Straturile superioare și de bază ale benzii laminate sunt nealiniate.**

Asigurați-vă că partea inferioară a casetei cu bandă atinge complet baza compartimentului.

Dacă banda nu este instalată corect, straturile superioare și de bază ale benzii laminate devin nealiniate, așa cum se arată în imaginea de mai jos.



Acest lucru poate fi corectat prin alimentarea cu bandă. Urmăriți pașii de mai jos.

1. Reinstalați caseta cu bandă și asigurați-vă că atinge complet baza compartimentului.
2. Continuați alimentarea apăsând butonul pentru ejectarea benzii până când straturile superioare și de bază ale benzii laminate devin aliniate corect.

© 2001-2022 Brother Industries, Ltd. All Rights Reserved.

Orice denumire comercială sau denumire a produsului companiei care apare pe produsele Brother, documentele asociate și orice alte materiale reprezintă o marcă comercială sau o marcă comercială înregistrată a respectivei companii.





















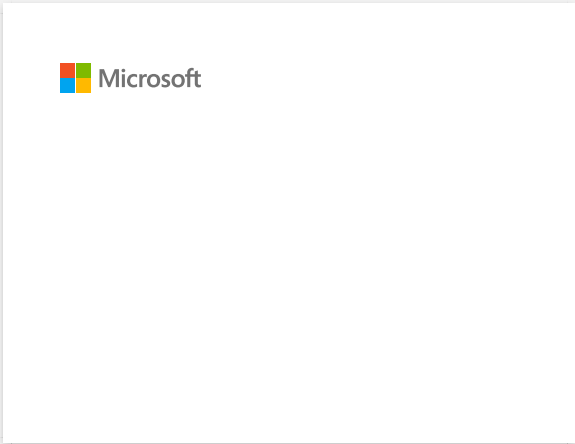



**"Setup start error code 2" (de asemenea "cod 193", "cod 216" sau "cod 267") apare când încerc să instalez driverul. Ce trebuie să fac?**

Această eroare apare când instalați driverul greșit pentru sistemul dvs. de operare (OS).

Verificați sistemul de operare consultând secțiunea întrebări frecvente: "[Cum să identificați sistemul de operare \(OS\) pentru Windows sau Mac.](#)" și reinstalați driverul corect.

**Întrebări frecvente asociate**

► [Cum puteți identifica Sistemul de operare \(OS\) pentru Windows sau Macintosh.](#)

© 2001-2022 Brother Industries, Ltd. All Rights Reserved.

Orice denumire comercială sau denumire a produsului companiei care apare pe produsele Brother, documentele asociate și orice alte materiale reprezintă o marcă comercială sau o marcă comercială înregistrată a respectivei companii.

## De unde pot descărca Brother iPrint&Label? (iPrint&Label)

### Pentru dispozitivele iOS/iPadOS :

Cea mai recentă versiune Brother iPrint & Label este disponibilă gratuit în App Store. Faceți clic aici pentru a accesa [App Store](#).

### Pentru dispozitivele Android™

Cea mai recentă versiune Brother iPrint & Label este disponibilă gratuit pe Google Play™. Faceți clic aici pentru a accesa [Google Play™](#).

\*Pentru QL-800/1100, numai dispozitivele Android™ sunt compatibile cu iPrint & Label prin conexiune USB

© 2001-2022 Brother Industries, Ltd. All Rights Reserved.

Orice denumire comercială sau denumire a produsului companiei care apare pe produsele Brother, documentele asociate și orice alte materiale reprezintă o marcă comercială sau o marcă comercială înregistrată a respectivei companii.

### Pot folosi aplicația pe iPad? (iPrint&Label)

Da, aplicația este compatibilă cu iPad, deși interfața grafică (UI) poate fi diferită de majoritatea aplicațiilor pentru iPad.  
Deși aplicația apare pe iTunes la "iPhone and iPod touch app" o puteți folosi pe un iPad.

© 2001-2022 Brother Industries, Ltd. All Rights Reserved.

Orice denumire comercială sau denumire a produsului companiei care apare pe produsele Brother, documentele asociate și orice alte materiale reprezintă o marcă comercială sau o marcă comercială înregistrată a respectivei companii.

**Ce imprimante de etichete sunt compatibile cu iPrint&Label? (iPrint&Label)**

Vă rugăm să consultați "Modele similare" (Related Models) din partea de jos a acestei pagini.

© 2001-2022 Brother Industries, Ltd. All Rights Reserved.

Orice denumire comercială sau denumire a produsului companiei care apare pe produsele Brother, documentele asociate și orice alte materiale reprezintă o marcă comercială sau o marcă comercială înregistrată a respectivei companii.

**Dacă primesc un apel telefonic sau un mesaj text în timpul imprimării, pot continua imprimarea? (iPrint&Label)**

Da, Brother iPrint&Label continuă să imprime chiar dacă primiți și răspundeți la un apel telefonic sau răspundeți la un mesaj text.

© 2001-2022 Brother Industries, Ltd. All Rights Reserved.

Orice denumire comercială sau denumire a produsului companiei care apare pe produsele Brother, documentele asociate și orice alte materiale reprezintă o marcă comercială sau o marcă comercială înregistrată a respectivei companii.

## Nu pot găsi echipamentul Brother prin conexiunea de rețea wireless. (iPrint&Label)

Vă rugăm să verificați următoarele:

- Folosiți cea mai recentă versiune a aplicației Brother iPrint&Label?
- Echipamentul pe care încercați să imprimați este un model suportat?
- Este echipamentul pornit?
- Este dispozitivul conectat la rețeaua wireless corectă?
- Pe dispozitiv este introdusă adresa IP corectă? Verificați ca adresele IP de pe echipament și de pe dispozitiv să fie corecte și aflate în aceeași rețea.

© 2001-2021 Brother Industries, Ltd. All Rights Reserved.

Orice denumire comercială sau denumire a produsului companiei care apare pe produsele Brother, documentele asociate și orice alte materiale reprezintă o marcă comercială sau o marcă comercială înregistrată a respectivei companii.

## Primesc un mesaj de eroare când încerc să imprim: "Communication Error Cannot Communicate with the Device" (Eroare de comunicare Nu se poate comunica cu dispozitivul). Cum rezolv această problemă? (iPrint&Label)

Vă rugăm să verificați următoarele:

- Este pornit echipamentul?
- Rola DK este instalată corect în echipament?
- Dispozitivul dvs. este conectat la rețeaua wireless corectă?

### Întrebări frecvente asociate

- ▶ [Nu pot găsi echipamentul Brother prin conexiunea de rețea wireless. \(iPrint&Label\)](#)
- ▶ [Configurarea setărilor rețelei fără fir pentru imprimarea de pe dispozitivele Android™](#)
- ▶ [Configurarea setărilor rețelei fără fir pentru imprimarea de pe dispozitivele iOS](#)

© 2001-2021 Brother Industries, Ltd. All Rights Reserved.

Orice denumire comercială sau denumire a produsului companiei care apare pe produsele Brother, documentele asociate și orice alte materiale reprezintă o marcă comercială sau o marcă comercială înregistrată a respectivei companii.

**Pot utiliza iPrint&Label cu imprimante ale altor companii? (iPrint&Label)**

Nu, puteți imprima doar pe imprimantele Brother. Pentru modele compatibile, vă rugăm să consultați "Related Models" (Modele similare) de la finalul acestei pagini.

© 2001-2018 Brother Industries, Ltd. All Rights Reserved.

Orice denumire comercială sau denumire a produsului companiei care apare pe produsele Brother, documentele asociate și orice alte materiale reprezintă o marcă comercială sau o marcă comercială înregistrată a respectivei companii.



## Calitate slabă a imprimării atunci când imprimați pe etichete înguste. (iPrint&Label)

Șabloanele sunt pentru dimensiuni uzuale de etichete și benzi. Prin urmare, rezultatele la imprimare pot să nu fie la fel de bune când se utilizează bandă îngustă. Ar putea arăta mai bine dacă folosiți litere îngroșate.

Cum să setați textul ca îngroșat:

1. Apăsați în caseta text și apăsați pe **[Font]** din bara de funcții.
2. Apăsați pe **[B]** în fila Style sau selectați orice stil îngroșat care vă place în fila Font.

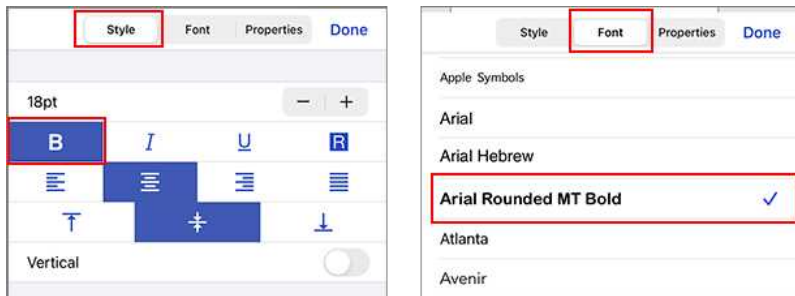

Dacă acest lucru nu rezolvă problema, este recomandat să încercați să imprimați pe o bandă mai lată.

© 2001-2022 Brother Industries, Ltd. All Rights Reserved.

Orice denumire comercială sau denumire a produsului companiei care apare pe produsele Brother, documentele asociate și orice alte materiale reprezintă o marcă comercială sau o marcă comercială înregistrată a respectivei companii.

## Cum pot imprima folosind Portret? (iPrint&Label)

1. Atingeți dimensiunea etichetei din partea de jos.



2. Activați **[Portrait]** din Media Settings.

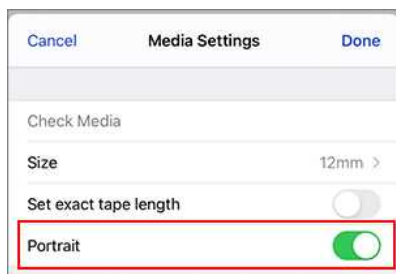

© 2001-2022 Brother Industries, Ltd. All Rights Reserved.

Orice denumire comercială sau denumire a produsului companiei care apare pe produsele Brother, documentele asociate și orice alte materiale reprezintă o marcă comercială sau o marcă comercială înregistrată a respectivei companii.





**Cum pot reduce la minimum marginea de la începutul sau de la sfârșitul etichetei la imprimare? (P-touch Editor Lite)**

Când marginea este setată la „**Large**”, se va produce o margine de aproximativ 25 mm pe ambele fețe ale textului. Puteți reduce marginea prin modificarea setării la „**Small**”.  
Faceți clic dreapta pe ecranul de editare al P-Touch Editor Lite, selectați **[Margins]**, apoi modificați setarea la „**Small**”.

© 2001-2022 Brother Industries, Ltd. All Rights Reserved.

Orice denumire comercială sau denumire a produsului companiei care apare pe produsele Brother, documentele asociate și orice alte materiale reprezintă o marcă comercială sau o marcă comercială înregistrată a respectivei companii.



## Cum pot face o etichetă largă utilizând funcția de imprimare împărțită (imprimarea unui aspect mare împărțit pe mai multe etichete)? (P-Touch Editor 5.x pentru Windows)

Puteți face o etichetă mai largă utilizând banda.

Exemplu:



1. Specificați setările pentru dimensiunea benzii/suporturilor media după cum urmează (la divizarea în două etichete):

- [XX mm x 2] pentru bandă/suport
- [Auto] pentru lungime

Mod expres -

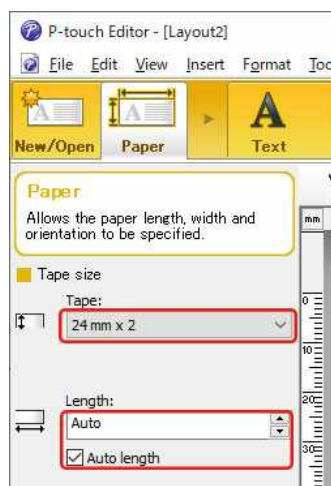

Mod profesional -

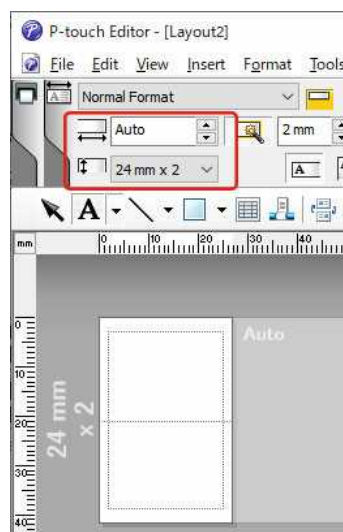

În funcție de modelul imprimantei și de bandă, textul poate fi imprimat mai mic decât lățimea benzii. În acest caz, după ce etichetele sunt imprimate, utilizați foarfece pentru a tăia zonele goale din partea de sus și de jos a etichetelor.

2. Editați aspectul după cum doriți.



3. Faceți clic pe butonul [Print] pentru a imprima eticheta.





## Partajarea imprimantei în Windows 10/Windows 8/Windows 8.1 (imprimantă partajată)

Pentru partajarea imprimantei, urmați instrucțiunile de mai jos.

În funcție de versiunea sistemului dumneavoastră de operare, ecranele pot să difere.

### PASUL 1: Setări Server PC

1. Instalați driverul de imprimantă. (Cea mai recentă versiune a driverului imprimantei este disponibilă în secțiunea **Downloads** a acestui site web.)
2. Faceți clic pe **Dispozitive și imprimante => Imprimantă**.
3. Faceți clic dreapta pe **Brother [numele modelului]** și apoi faceți clic pe **Proprietăți imprimantă**.
4. Deschideți fila **Partajare** și bifați opțiunea **Se partajează această imprimantă**. (Dacă este afișat butonul **Modificare opțiuni de partajare**, faceți clic pe acesta.)

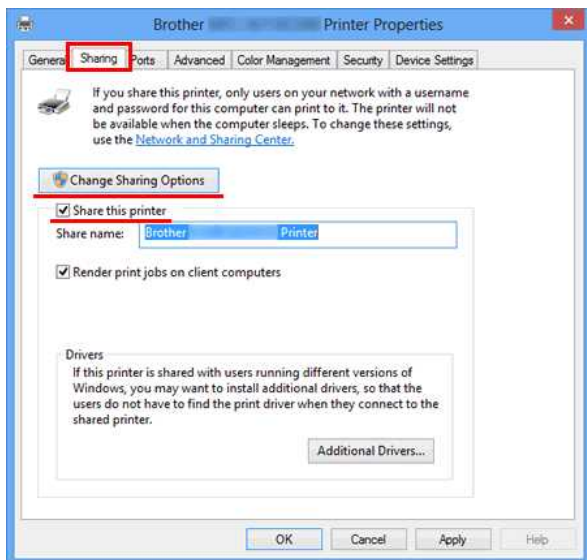

5. Faceți clic pe **OK**.



### PASUL 2: Setări Client PC

1. Deschideți fereastra Panou de control.
2. Faceți clic pe **Rețea și internet**. (Numai pentru Windows 10/Windows 8/Windows 8.1)
3. Faceți clic pe **Centru rețea și partajare**.
4. Faceți clic pe **Modificare setări de partajare complexe**.

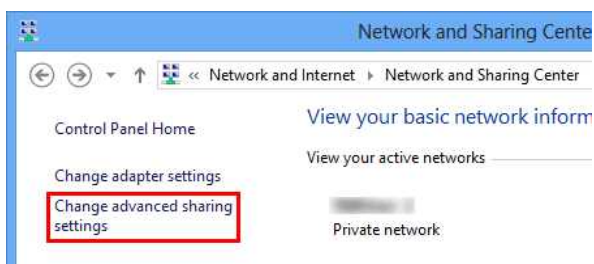

5. Bifați opțiunea **Activare descoperire rețea** și **Activare partajare fișiere și imprimante**, faceți clic pe **Salvare modificări**.

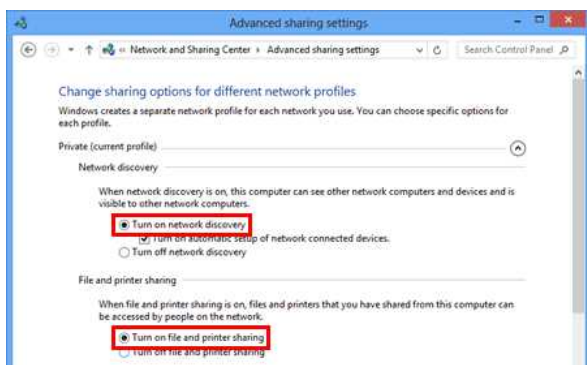



6. Deschideți fereastra **Panou de control**.
7. Faceți clic pe **Hardware și sunete** (numai pentru Windows 8) => **Dispozitive și imprimante**.
8. Faceți clic pe **Adăugare imprimantă**.
9. Alegeți imprimanta și faceți clic pe **Următorul**.  
(Dacă nu găsiți imprimanta dorită, faceți clic aici.)
10. Dacă pe ecran este afișat mesajul de avertizare, faceți clic pe **Instalare driver**.
11. Faceți clic pe **Următorul**.
12. Faceți clic pe **Finalizare**.



Dacă nu găsiți imprimanta dorită, probabil aveți probleme cu conexiunea la rețea. Vă recomandăm să executați comanda Ping din **Command Prompt**.

#### 1. Windows 10

Faceți clic dreapta pe butonul start și apoi selectați **Command Prompt**.

#### Windows 8/Windows 8.1

Din ecranul Start, faceți clic pe . Dacă pictograma  nu este afișată în ecranul Start, faceți clic dreapta într-un loc liber și apoi faceți clic pe **All Apps** din bară.

#### 2. Faceți clic pe **Linie de comandă**.

Dacă v-ați asigurat că nu este nicio problemă cu conexiunea la rețea, încercați următoarele:

1. Faceți clic pe **The printer that I want isn't listed**.
2. Alegeți opțiunea **Selectare imprimantă partajată după nume** și introduceți `\\ server PC name \ Server printer name`.
3. Faceți clic pe **Următorul**.
4. Dacă pe ecran este afișat mesajul de avertizare, faceți clic pe **Instalare driver**.
5. Faceți clic pe **Următorul**.
6. Faceți clic pe **Finalizare**.

Urmați pașii de mai jos pentru a verifica numele calculatorului.

1. Deschideți fereastra **Panou de control**.
2. Faceți clic pe **Sistem și securitate** (numai pentru Windows 10/Windows 8/Windows 8.1) => **Sistem**.
3. Faceți clic pe **Setări complexe de sistem**.

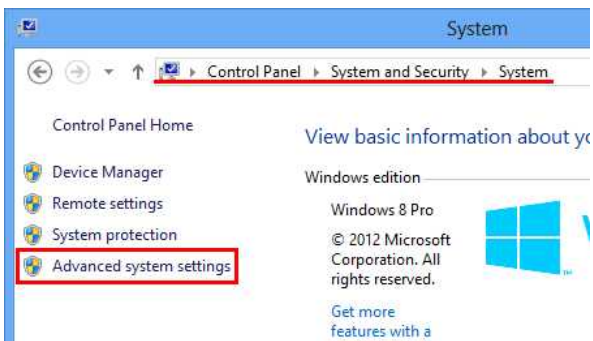

4. Faceți clic pe fila **Nume computer** și verificați numele calculatorului.

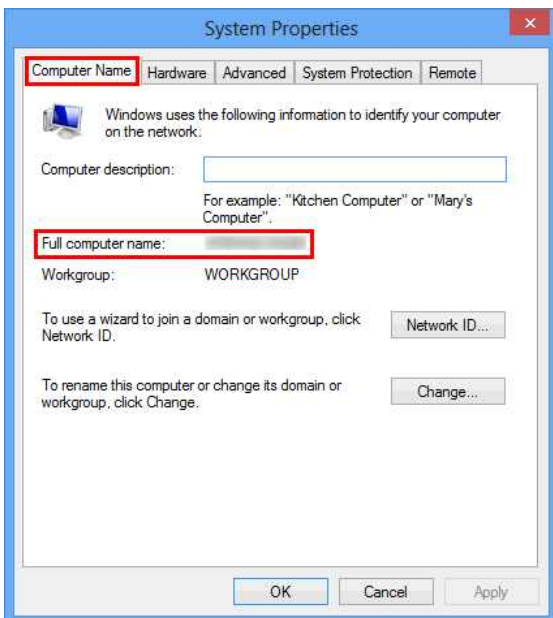

© 2001-2022 Brother Industries, Ltd. All Rights Reserved.

Orice denumire comercială sau denumire a produsului companiei care apare pe produsele Brother, documentele asociate și orice alte materiale reprezintă o marcă comercială sau o marcă comercială înregistrată a respectivei companii.







**Lampa Wi-Fi® este aprinsă în verde, dar imprimanta nu poate comunica cu alte dispozitive printr-o rețea LAN wireless.**

În primul rând, trebuie să configurați setările de rețea wireless ale imprimantei pentru a comunica cu alte dispozitive printr-o rețea LAN wireless. După configurarea imprimantei, calculatoarele din rețeaua dvs. vor avea acces la imprimantă.

Pentru a utiliza aceste calculatoare, trebuie să instalați driverele și software-ul.

Puteți utiliza setările **de comunicare** din **instrumentul de setare a imprimantei** pentru a configura cu ușurință setările de rețea sau pentru a verifica starea mai multor imprimante. Pentru mai multe informații despre modul de utilizare a setărilor de comunicare, consultați [„utilizarea setărilor de comunicare \(pentru Windows\)”](#).

Pentru mai multe informații despre configurarea setărilor rețelei wireless, consultați întrebările frecvente asociate de mai jos.

**Întrebări frecvente asociate**

- ▶ [Ce reprezintă indicatoarele luminoase?](#)
- ▶ [Imprimarea de pe un calculator folosind o rețea fără fir \(pentru Windows\)](#)
- ▶ [Cum pot imprima de pe un calculator printr-o rețea wireless? \(Mod Wireless Direct\)](#)

© 2001-2022 Brother Industries, Ltd. All Rights Reserved.

Orice denumire comercială sau denumire a produsului companiei care apare pe produsele Brother, documentele asociate și orice alte materiale reprezintă o marcă comercială sau o marcă comercială înregistrată a respectivei companii.







## Verificarea adresei IP a calculatorului și a imprimantei

Urmați instrucțiunile de mai jos pentru a verifica adresele IP ale calculatorului și ale imprimantei.

### Verificarea adresei IP a calculatorului

- ✓ Pentru Windows
- ✓ Pentru Mac

#### (Windows)

##### 1. Windows 11:

Faceți clic pe [Start menu] - [All apps] - [Windows Tools] - [Control Panel].

##### Windows 10:

Faceți clic pe [Start menu] - [Windows System Tool] - [Control Panel].

2. Faceți clic pe [Network and Internet] - [Network and Sharing Center] - [Change adapter settings].

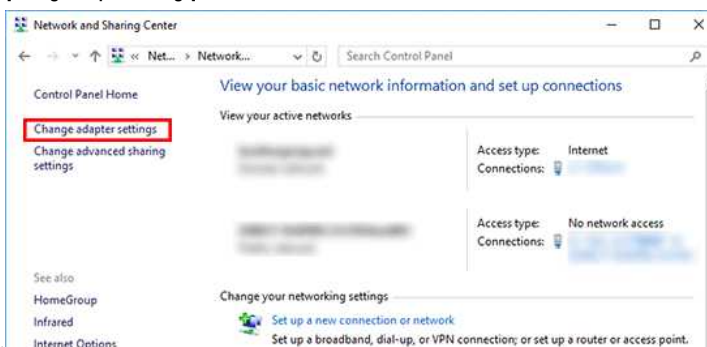

(Capturile de ecran pot diferi în funcție de versiunea dvs. de Windows.)

3. Faceți clic pe Local Area Connection (wired) sau pe Wireless Network Connection (wireless), apoi faceți clic pe [Details] în caseta de dialog afișată.

4. Verificați adresa IP și masca de subrețea.

Adresa IP poate fi descrisă ca „IPv4”.



#### Pentru Mac

1. Faceți clic pe Apple Menu și selectați System Preferences....

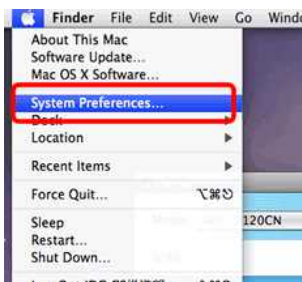

2. Faceți clic pe Network.





3. Faceți clic pe **Advanced**.

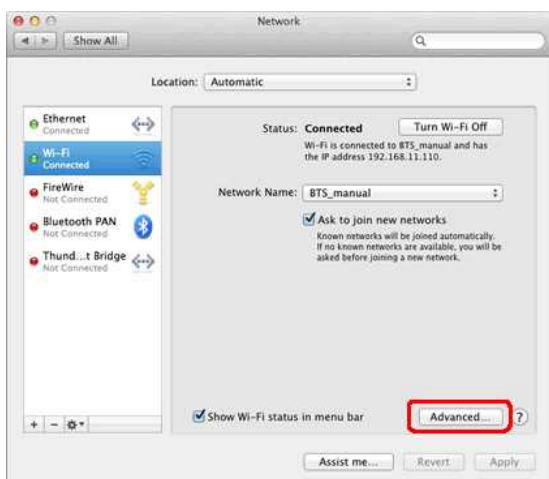

4. Faceți clic pe **TCP/IP** și verificați **IPv4 Address** și **Subnet Mask**.

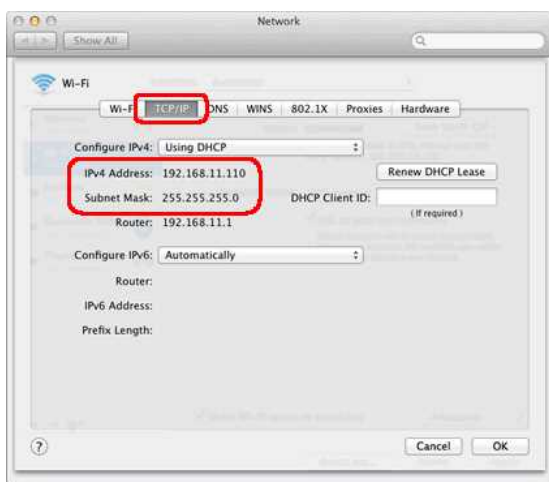

**Asigurați-vă că adresa introdusă pentru masca de subrețea este „255.255.255.0”.**

Dacă adresa măștii de subrețea diferă, consultați administratorul de rețea pentru a rezolva problema. (Aceste întrebări frecvente nu se folosesc pentru mediul dumneavoastră de rețea.)

#### **Verificarea adresei IP a imprimantei**

Puteți verifica adresa IP în două moduri:

Verificând în **Communication settings** din **Printer Setting Tool** sau imprimând un raport de configurare al imprimantei de la imprimantă.

- Pentru detalii despre verificarea în **Communication settings**, consultați [Utilizare Communication settings](#).
- Pentru detalii despre imprimarea unui raport de configurare al imprimantei de la imprimantă, consultați [Se pot imprima setările imprimantei?](#)

#### **Întrebări frecvente asociate**

- ▶ [Nu pot conecta echipamentul meu la rețeaua fără fir.](#)
- ▶ [Unde pot găsi setările de rețea ale imprimantei, precum adresa IP?](#)

© 2001-2021 Brother Industries, Ltd. All Rights Reserved.

Orice denumire comercială sau denumire a produsului companiei care apare pe produsele Brother, documentele asociate și orice alte materiale reprezintă o marcă comercială sau o marcă comercială înregistrată a respectivei companii.

## Partajarea imprimantei în Windows 7 (imprimantă partajată)

Pentru partajarea imprimantei, urmați instrucțiunile de mai jos.

### PASUL 1: Setări Server PC

1. Instalați driverul de imprimantă. (Cea mai recentă versiune a driverului imprimantei este disponibilă în secțiunea **Descărcări** a acestui site web.)
2. Faceți clic pe **Start => Dispozitive și imprimante => Imprimante și faxuri**.
3. Faceți clic dreapta pe **Brother [numele modelului]** și apoi faceți clic pe **Proprietăți imprimantă**.
4. Deschideți fila **Partajare** și bifați opțiunea **Se partajează această imprimantă**.

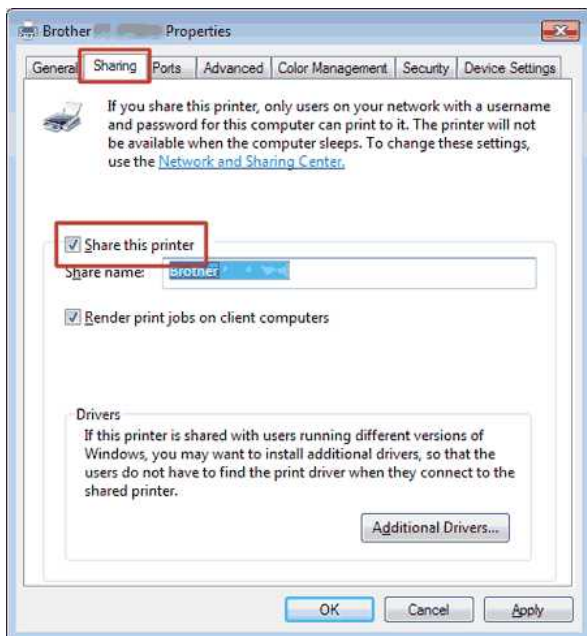

5. Faceți clic pe **OK**.

#### Printers (4)



### PASUL 2: Setări Client PC

1. Faceți clic pe **Start => Panou de control => Rețea și internet**.
2. Faceți clic pe **Centru rețea și partajare**.
3. Faceți clic pe **Modificare setări de partajare complexe**.

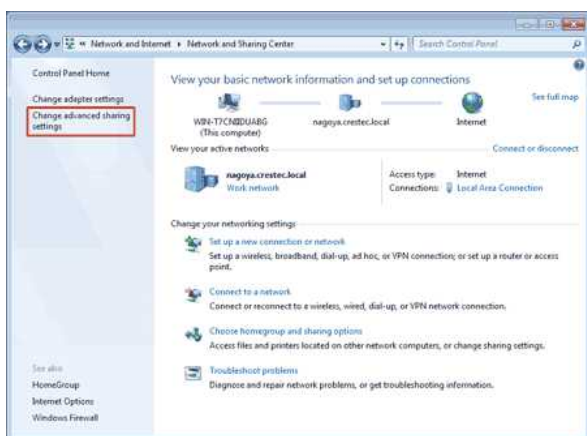

4. Bifați opțiunea **Activare descoperire rețea** și **Activare partajare fișiere și imprimante**, faceți clic pe **Salvare modificări**.

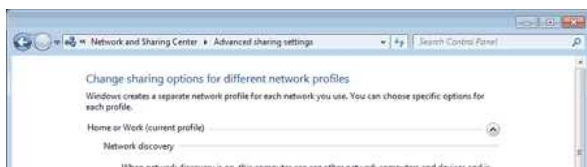

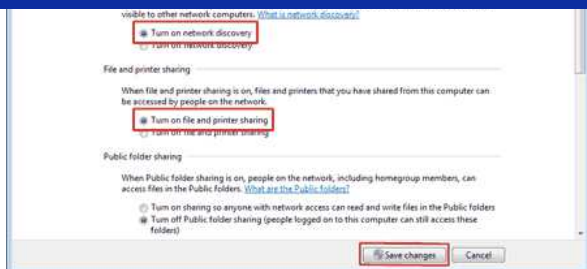

5. Faceți clic pe **Start** => **Dispozitive și imprimante**.
6. Faceți clic pe **Adăugare imprimantă**.
7. Faceți clic pe **Adăugare imprimantă de rețea, fără fir sau Bluetooth**.

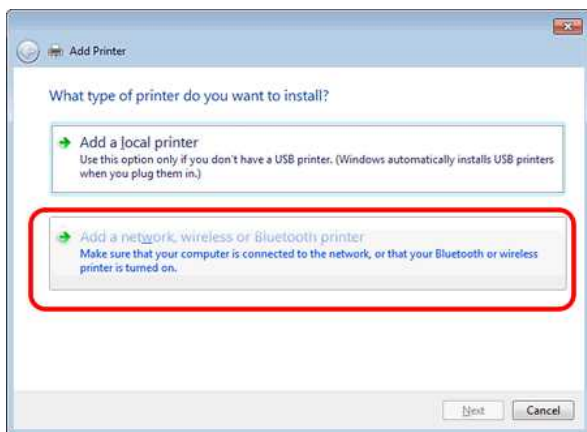

8. Alegeți imprimanta și faceți clic pe **Următorul**.  
(Dacă nu găsiți imprimanta dorită, faceți clic aici.)
9. Faceți clic pe **Următorul**.
10. Selectați **Partajează această imprimantă pentru ca alți utilizatori din rețea să o găsească și să o utilizeze** și faceți clic pe **Următorul**.

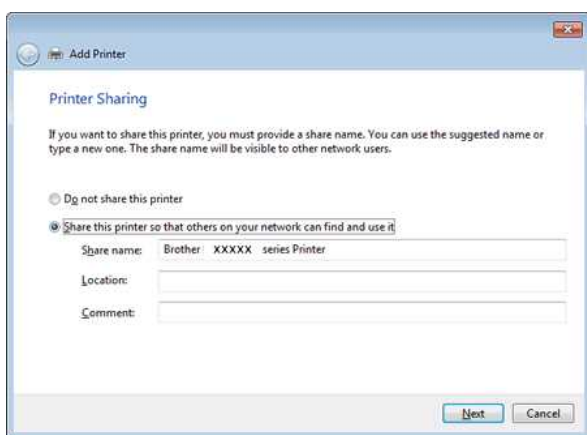

11. Faceți clic pe **Finalizare**.



Dacă nu găsiți imprimanta dorită, probabil aveți probleme cu conexiunea la rețea. Vă recomandăm să executați comanda Ping din Command Prompt. (Faceți clic pe **Start** => **Toate programele** => **Accesorii** => **Linie de comandă**.)

Dacă v-ați asigurat că nu este nicio problemă cu conexiunea la rețea, încercați următoarele:

1. Faceți clic pe **The printer that I want isn't listed**.
2. Alegeți opțiunea **Selectare imprimantă partajată după nume** și introduceți `\\ server PC name \ Server printer name`.
3. Faceți clic pe **Următorul**.
4. Faceți clic pe **Următorul**.
5. Faceți clic pe **Finalizare**.

Puteți verifica numele calculatorului făcând clic dreapta pe pictograma **Computer** de pe Desktop => Selectați **Proprietăți** => **Setări complexe de sistem**.

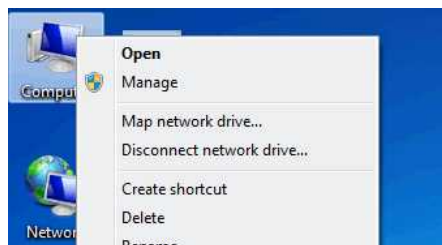

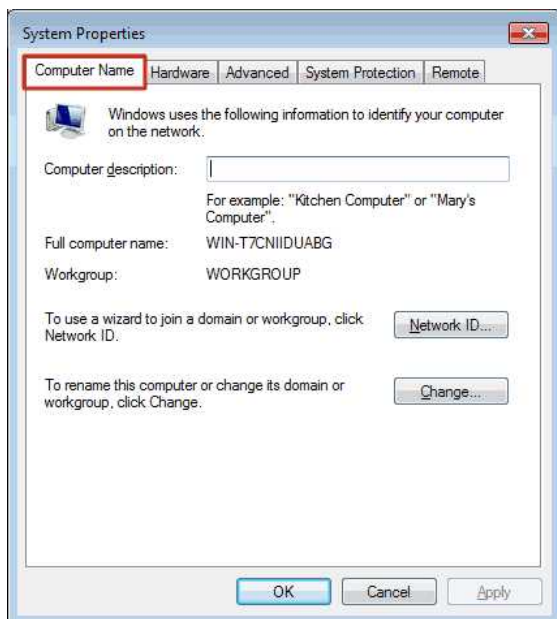

© 2001-2022 Brother Industries, Ltd. All Rights Reserved.

Orice denumire comercială sau denumire a produsului companiei care apare pe produsele Brother, documentele asociate și orice alte materiale reprezintă o marcă comercială sau o marcă comercială înregistrată a respectivei companii.

## Imprimarea de pe un calculator folosind o rețea fără fir (pentru Windows®)



Pentru a imprima folosind o conexiune la rețeaua fără fir, trebuie să descărcați și să instalați driverul imprimantei și P-touch Editor.

### Stabilirea unei conexiuni la rețeaua fără fir folosind temporar un cablu USB (recomandat)

1. Verificați în prealabil numele SSID și parola punctului de acces/ruterului WLAN.
2. Descărcați și instalați driverul imprimantei și P-touch Editor din secțiunea [Downloads] a acestui site web.
3. La instalarea driverului imprimantei, vor fi afișate elementele de setare ale conexiunii la rețeaua fără fir. Finalizați instalarea urmând instrucțiunile de pe ecran.



Nu puteți imprima de pe P-touch Editor dacă imprimanta este în modul EL (modul P-touch Editor Lite). Verificați dacă indicatorul Editor Lite este stins. Dacă indicatorul luminos Editor Lite este aprins, apăsați și țineți apăsat butonul Editor Lite până când indicatorul Editor Lite se stinge. Imprimanta va trece în modul E (modul P-touch Editor).



Dacă nu cunoașteți numele SSID și parola punctului de acces/ruterului WLAN, contactați administratorul de sistem.

Dacă nu ați configurat setările conexiunii la rețeaua fără fir la instalarea driverului imprimantei, puteți utiliza una din metodele de configurare de mai jos.

1. [Stabilirea unei conexiuni la rețeaua fără fir utilizând WPS \(Wi-Fi Protected Setup™ \(Instalare protejată fără fir\)\): modul infrastructură](#)
2. [Stabilirea unei conexiuni la rețeaua fără fir utilizând Printer Setting Tool: modul infrastructură](#)
3. [Stabilirea unei conexiuni la rețeaua fără fir utilizând Wireless Direct](#)
4. [Stabilirea unei conexiuni la rețeaua fără fir utilizând modul Ad-hoc](#)

### 1. Stabilirea unei conexiuni la rețeaua fără fir utilizând WPS (Wi-Fi Protected Setup™ (Instalare protejată fără fir))

Dacă punctul de acces/ruterul WLAN este compatibil cu WPS (Wi-Fi Protected Setup™), setările și conexiunile pot fi configurate cu ușurință la prima apăsare pe un buton.

- a. Mai întâi, verificați dacă punctul de acces/ruterul WLAN acces este marcat cu simbolul WPS și așezați imprimanta în apropierea punctului de acces/ruterului WLAN.
- b. Apăsați și țineți apăsat butonul modului fără fir de pe imprimantă cel puțin 5 secunde. (După ce indicatorul Wi-Fi luminează intermitent, eliberați butonul.)
- c. Apăsați pe butonul WPS de pe punctul de acces/ruterul WLAN.
- d. În momentul în care conexiunea a fost stabilită, indicatorul Wi-Fi se aprinde.



Imprimanta va încerca să se conecteze folosind WPS timp de 2 minute. Dacă butonul modului fără fir este ținut apăsat cel puțin 5 secunde în această perioadă, imprimanta va continua să încerce să se conecteze încă 2 minute începând din acel moment.

### 2. Stabilirea unei conexiuni la rețeaua fără fir utilizând Printer Setting Tool

- a. Confirmați în avans informațiile referitoare la SSID (nume rețea) și parolă (cheie rețea) ale punctului de acces/ruterului WLAN.
- b. Conectați imprimanta și calculatorul folosind un cablu USB.
- c. Dacă indicatorul Wi-Fi nu este aprins, apăsați și țineți apăsat butonul modului fără fir pentru o secundă pentru a activa funcția LAN fără fir. După ce indicatorul Wi-Fi s-a aprins, ridicați degetul de pe buton. Dacă indicatorul Wi-Fi luminează intermitent.
- d. Lansați Printer Setting Tool pe calculatorul dumneavoastră și faceți clic pe [Communication Settings].  
([Pentru informații despre lansarea Printer Setting Tool, faceți clic aici.](#))
- e. În [Wireless Settings] din fila [Wireless LAN], confirmați dacă pentru [Communication Mode] este selectată opțiunea [Infrastructure].  
([Pentru informații despre Communication settings, faceți clic aici.](#))
- f. Introduceți numele SSID notat sau faceți clic pe [Search] și selectați numele SSID din lista afișată.
- g. Introduceți parola ca [Passphrase].



Informațiile care trebuie să fie introduse diferă în funcție de mediul de rețea. Introduceți informațiile necesare pentru mediul dumneavoastră de rețea.

- h. Faceți clic pe [Apply].
- i. În momentul în care conexiunea a fost stabilită, indicatorul Wi-Fi al imprimantei se aprinde.

### 3. Stabilirea unei conexiuni la rețeaua fără fir utilizând Wireless Direct

Utilizând această metodă, imprimanta va putea fi folosită și ca punct de acces la rețeaua fără fir.

- a. Conectați imprimanta și calculatorul folosind un cablu USB.
- b. Dacă indicatorul Wi-Fi nu este aprins, apăsați și țineți apăsat butonul modului fără fir pentru o secundă pentru a activa funcția LAN fără fir. După ce indicatorul Wi-Fi s-a aprins, ridicați degetul de pe buton. Dacă indicatorul Wi-Fi luminează intermitent.
- c. De pe calculatorul dumneavoastră, deschideți [Communication settings] din Printer Setting Tool. ([Pentru informații despre lansarea Printer Setting Tool, faceți clic aici.](#))

- d. Verificați dacă ați bifat caseta de selectare [Enable Wireless Direct when Wireless LAN is turned on] din fila [General] a Communication settings.
- e. Din ecranul cu setările Wi-Fi de pe calculatorul dumneavoastră, selectați numele SSID al imprimantei și introduceți parola.



- Numele SSID și parola definite în mod implicit din fabricație pentru Wireless Direct sunt următoarele:  
SSID: „DIRECT-brPT-P750W\*\*\*\*\*” unde „\*\*\*\*\*” sunt ultimele patru cifre din numărul de serie al produsului. (Pentru a găsi numărul de serie al produsului deschideți capacul casetei.)  
Parolă (cheie rețea): 00000000
- Dacă doriți să imprimați numele SSID și parola, apăsați de două ori pe butonul modului fără fir. (Utilizați bandă de 0,94" (24 mm).)
- Dacă sunteți conectat folosind Wireless Direct, nu puteți utiliza internetul. Dacă doriți să utilizați internetul, folosiți o conexiune cu fir.

#### 4. Stabilirea unei conexiuni la rețeaua fără fir utilizând modul Ad-hoc

- a. Conectați imprimanta și calculatorul folosind un cablu USB.
- b. Dacă indicatorul Wi-Fi nu este aprins, apăsați și țineți apăsat butonul modului fără fir pentru o secundă pentru a activa funcția LAN fără fir. După ce indicatorul Wi-Fi s-a aprins, ridicați degetul de pe buton. Dacă indicatorul Wi-Fi luminează intermitent.
- c. De pe calculatorul dumneavoastră, deschideți [Communication settings] din Printer Setting Tool. ([Pentru informații despre lansarea Printer Setting Tool, faceți clic aici.](#))
- d. Din [Wireless Settings] din fila [Wireless LAN], selectați pentru [Communication Mode] opțiunea [Ad-hoc] și faceți clic pe [Apply] pentru a aplica setările imprimantei.
- e. Utilizați un calculator pentru a efectua căutările și pentru a vă conecta la imprimantă. Numele SSID implicit al imprimantei este „SETUP”. În momentul în care conexiunea a fost stabilită, indicatorul Wi-Fi se aprinde.



Dacă doriți să modificați orice alte setări de rețea, utilizați Communication settings.  
[Pentru detalii despre Communication settings, faceți clic aici.](#)

#### Întrebări frecvente asociate

- ▶ [Găsirea informațiilor de securitate ale rețelei fără fir \(de ex. SSID, cheie rețea etc.\) pentru Mac OS X 10.7 sau versiuni ulterioare](#)
- ▶ [Găsirea informațiilor de securitate ale rețelei fără fir \(de ex. SSID, cheie rețea etc.\) pentru Windows®](#)

© 2001-2017 Brother Industries, Ltd. All Rights Reserved.

Orice denumire comercială sau denumire a produsului companiei care apare pe produsele Brother, documentele asociate și orice alte materiale reprezintă o marcă comercială sau o marcă comercială înregistrată a respectivei companii.



## Găsirea informațiilor de securitate ale rețelei fără fir (de ex. SSID, cheie rețea etc.) pentru Mac OS X 10.7 sau versiuni ulterioare

Urmați instrucțiunile de mai jos pentru a localiza setările de securitate ale rețelei fără fir în cazul în care calculatorul Macintosh este de asemenea conectat la rețea folosind o conexiune fără fir. Dacă nu puteți accesa aplicația Keychain Access, va trebui să contactați producătorul ruterului sau administratorul de rețea pentru a afla setările de securitate ale rețelei dumneavoastră fără fir.

- Pentru a afla parola rețelei fără fir (cheie de rețea), [treceți la SECȚIUNEA 1](#).
- Pentru a afla metoda de autentificare folosită de rețeaua fără fir, [treceți la SECȚIUNEA 2](#).

### SECȚIUNEA 1: RECUPERAREA PAROLEI FĂRĂ FIR FOLOSIND „KEYCHAIN ACCESS”

NOTĂ: Ecranele afișate pot să difere în funcție de sistemul de operare utilizat.

1. Faceți clic pe **Go** => **Utilities** => faceți dublu clic pe **Keychain Access**.



2. Din **Keychains**, faceți clic pe **login** și căutați rețeaua în listă.  
NOTĂ: Dacă rețeaua nu este afișată în **login**, faceți clic pe **System** și căutați rețeaua în listă.
3. Faceți dublu clic pe Nume rețea (SSID) din **Name**.



4. În **Attributes** Tab, bifați opțiunea **Show password**.

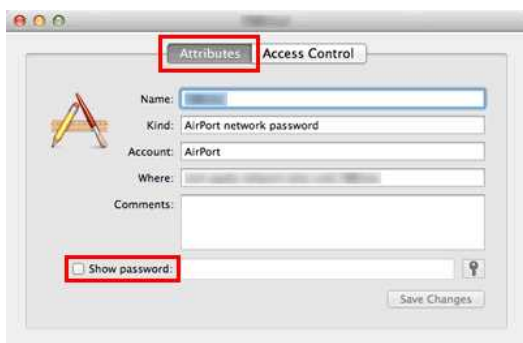

5. Când vi se solicită, introduceți parola de administrator a calculatorului Mac sau parola Keychain în caseta de dialog și apoi faceți clic pe **Allow** sau pe **OK**.



6. Notați parola afișată în câmpul **Show password**, utilizată pentru conectarea la rețeaua fără fir.



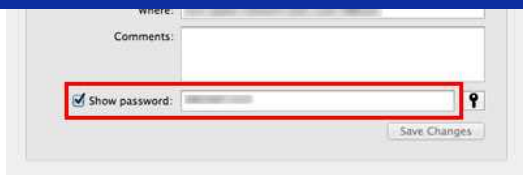

## SECȚIUNEA 2: RECUPERAREA PAROLEI DE AUTENTIFICARE LA REȚEAUA FĂRĂ FIR FOLOSIND UTILITARUL DE REȚEA

NOTĂ: Ecranele afișate pot să difere în funcție de sistemul de operare utilizat.

1. Faceți clic pe pictograma **Wi-Fi** sau pe **Airport** din bara de meniu.
2. Faceți clic pe **Open Network Preferences**.

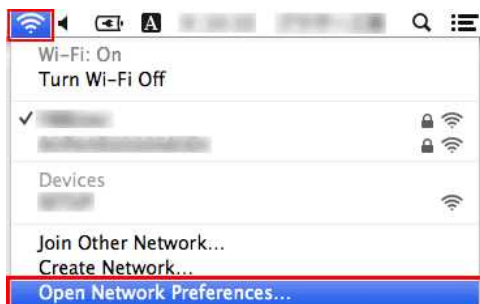

3. Faceți clic pe **Wi-Fi** sau pe **Airport** din lista cu conexiuni la rețea.
4. Asigurați-vă că în listă este afișat corect numele de rețea și apoi faceți clic pe **Advanced**.

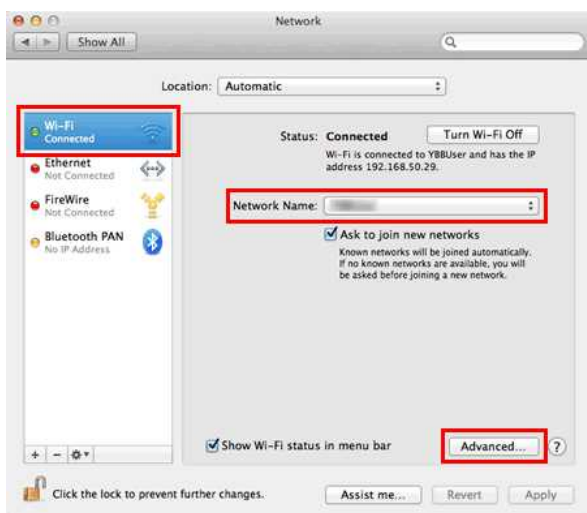

5. În **Wi-Fi** sau **Airport**, notați-vă numele de rețea și tipul de securitate în lista Preferred Network.

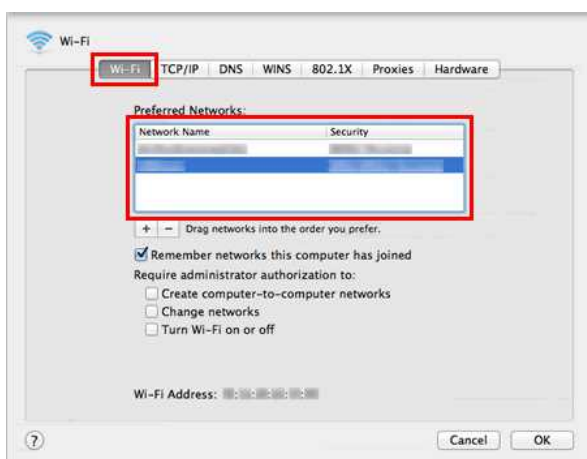

## Ce sunt WPA-PSK/WPA2-PSK, TKIP și AES?

WPA, prescurtarea pentru Wi-Fi Protected Access®, este o specificație de criptare a datelor pentru o rețea wireless. Îmbunătățește caracteristica de securitate a WEP utilizând Extensible Authentication Protocol (EAP) pentru securizarea accesului la rețea și o metodă de criptare pentru securizarea transmisiilor de date

WPA este conceput pentru a fi utilizat cu un server de autentificare 802.1X care distribuie chei diferite fiecărui utilizator. Totuși, poate fi utilizat și într-un mod mai puțin sigur „Pre-Shared Key (PSK)”. PSK este conceput pentru rețelele de birouri mici și de acasă, unde fiecare utilizator are aceeași expresie de acces. WPA-PSK se mai numește și WPA-Personal. WPA-PSK permite echipamentului wireless Brother să se asocieze cu punctele de acces utilizând metoda de criptare TKIP sau AES. WPA2-PSK permite echipamentului wireless Brother să se asocieze cu punctele de acces folosind metoda de criptare AES.

TKIP (prescurtare pentru Temporal Key Integrity Protocol) este o metodă de criptare. TKIP oferă cheie per pachet amestecând integritatea mesajului și mecanismul de re-tastare.

AES (prescurtare pentru Advanced Encryption Standard) este standardul de criptare puternic autorizat Wi-Fi®.

WPA-PSK/ WPA2-PSK și TKIP sau AES folosesc a Pre-Shared Key (PSK) adică 8 sau mai multe caractere în lungime, până la maximum 63 de caractere.

© 2001-2020 Brother Industries, Ltd. All Rights Reserved.

Orice denumire comercială sau denumire a produsului companiei care apare pe produsele Brother, documentele asociate și orice alte materiale reprezintă o marcă comercială sau o marcă comercială înregistrată a respectivei companii.

## Pot imprima setările imprimantei?

Da. Puteți imprima setările imprimantei din imprimantă. Folosiți **Device settings** din **Printer Setting Tool** pentru a confirma setările din raportul cu informațiile imprimantei.

### Imprimarea setărilor imprimatei

1. Confirmați setările din raportul cu informațiile imprimantei.
  - a. Deschideți **Printer Setting Tool**.
    - Consultați [Utilizarea Printer Setting Tool](#).
  - b. Faceți click pe **Device settings**.
    - Va apărea fereastra **Device settings**.
  - c. Pentru a imprima setările imprimantei, confirmați ca la **Contents** în **Printer Information Report** este selectat **All** sau **Printer Settings**.



Pentru **Contents** sunt disponibile următoarele trei setări:

- **All**: vor fi imprimate log-ul de utilizare și setările imprimantei.
- **Usage Log**: vor fi imprimate informațiile de versiune, log-ul de utilizare și istoricul erorilor.
- **Printer Settings**: vor fi imprimate informațiile de versiune, setările imprimantei și configurația imprimantei.

- d. Faceți click pe **Apply** pentru a aplica setările în imprimantă, și apoi faceți click pe **Exit**.
  - e. Faceți click pe **Exit** în fereastra Printer Setting Tool pentru a finaliza configurarea setărilor.
2. Imprimați raportul cu informațiile imprimantei pentru imprimanta dvs.
    - a. Apăsati și mențineți butonul Feed & Cut de pe imprimantă.
      - Vor fi imprimate setările imprimantei.
      - Pentru a imprima setările imprimantei, asigurați-vă că utilizați bandă de 0.94" (24 mm). Nu pot fi utilizate alte mărimi de bandă.

### Întrebări frecvente asociate

► [Utilizarea setărilor dispozitivului](#)

© 2001-2017 Brother Industries, Ltd. All Rights Reserved.

Orice denumire comercială sau denumire a produsului companiei care apare pe produsele Brother, documentele asociate și orice alte materiale reprezintă o marcă comercială sau o marcă comercială înregistrată a respectivei companii.

## Pot verifica jurnalul de utilizare al imprimantei?

Da. Puteți verifica jurnalul de utilizare al imprimantei imprimând un raport de informații despre imprimantă de la imprimantă. Folosiți **Device settings** din **Printer Setting Tool** pentru a confirma setările din raportul cu informațiile imprimantei.

### Verificarea jurnalului de utilizare al imprimantei

1. Confirmați setările din raportul cu informațiile imprimantei.
  - a. Deschideți **Printer Setting Tool**. (Consultați „Utilizarea **Printer Setting Tool** (pentru Windows)”.)
  - b. Faceți clic pe **Device settings**.  
Va apărea fereastra **Device settings**.
  - c. Pentru a imprima jurnalul de utilizare, confirmați că **All** sau **Usage Log** sunt selectate pentru **Contents** în **Printer Information Report**.



Pentru **Contents** sunt disponibile următoarele trei setări:

- **All**: vor fi imprimate log-ul de utilizare și setările imprimantei.
- **Usage Log**: vor fi imprimate informațiile de versiune, log-ul de utilizare și istoricul erorilor.
- **Printer Settings**: vor fi imprimate informațiile de versiune, setările imprimantei și configurația imprimantei.

- d. Faceți clic pe **Apply** pentru a aplica setările în imprimantă, și apoi faceți clic pe **Exit**.
  - e. Faceți clic pe **Exit** în fereastra **Printer Setting Tool** pentru a finaliza configurarea setărilor.
2. Imprimați raportul cu informațiile imprimantei pentru imprimanta dvs.
    - a. Apăsăți și mențineți butonul **Feed & Cut** de pe imprimantă.  
Jurnalul de utilizare va fi imprimat.  
Pentru a imprima setările imprimantei, asigurați-vă că utilizați bandă de 0.94" (24 mm). Nu pot fi utilizate alte mărimi de bandă.

### Întrebări frecvente asociate

► [Utilizarea setărilor dispozitivului](#)

© 2001-2021 Brother Industries, Ltd. All Rights Reserved.

Orice denumire comercială sau denumire a produsului companiei care apare pe produsele Brother, documentele asociate și orice alte materiale reprezintă o marcă comercială sau o marcă comercială înregistrată a respectivei companii.

## Cum pot reseta imprimanta?

Puteți reseta setările imprimantei în două moduri: resetarea tuturor setărilor sau resetarea numai a setărilor de comunicare.

### Resetarea tuturor setărilor

1. Opriți imprimanta.
2. Apăsați și mențineți apăsat butonul de alimentare și tăiere a benzii în timp ce țineți apăsat butonul de alimentare.
  - Lampa Editor Lite luminează intermitent și lampa de stare este aprinsă în portocaliu.
3. Apăsați butonul de alimentare și tăiere a benzii de șase ori în timp ce mențineți apăsat butonul de alimentare.
  - Toate setările imprimantei vor fi resetate la setările din fabrică.

### Resetarea setărilor de comunicare

1. Opriți imprimanta.
2. Apăsați și mențineți apăsat butonul de alimentare și tăiere a benzii în timp ce țineți apăsat butonul de alimentare.
  - Lampa Editor Lite luminează intermitent și lampa de stare este aprinsă în portocaliu.
3. Apăsați de două ori butonul de alimentare și tăiere a benzii în timp ce mențineți apăsat butonul de alimentare.
  - Setările de comunicare vor fi resetate la setările din fabrică.

## Întrebări frecvente asociate

► [Utilizarea meniului Communication settings](#)

© 2001-2022 Brother Industries, Ltd. All Rights Reserved.

Orice denumire comercială sau denumire a produsului companiei care apare pe produsele Brother, documentele asociate și orice alte materiale reprezintă o marcă comercială sau o marcă comercială înregistrată a respectivei companii.

## Care sunt opțiunile disponibile pentru alimentarea și tăierea etichetelor?

La imprimare, puteți selecta următoarele șase opțiuni din ecranul **Print**:

Auto Cut	<ul style="list-style-type: none"> <li>Fiecare etichetă va fi tăiată automat după imprimare.</li> <li>Dacă opțiunile <b>Auto Cut</b> și <b>Half Cut</b> sunt selectate simultan, numai ultima etichetă va fi tăiată complet după imprimare.</li> <li>De asemenea, imprimanta poate fi configurată pentru a tăia etichetele după imprimarea unui anumit număr de etichete.</li> </ul>
Half Cut	<ul style="list-style-type: none"> <li>Va fi tăiată numai banda etichetei, fără a se tăia suportul, astfel fiind mai ușor să scoateți suportul pe care este aplicată eticheta.</li> </ul>
Chain Printing	<ul style="list-style-type: none"> <li>Dacă imprimați mai multe etichete, etichetele vor fi imprimate continuu fără a fi tăiată fiecare etichetă. După imprimare, ultima etichetă se va opri în respectiva poziție fără să fie tăiată.</li> </ul>
Special tape (no cuts)	<ul style="list-style-type: none"> <li>După imprimare, eticheta se va opri în respectiva poziție fără să fie tăiată. Fără să utilizați instrumentul de tăiere după imprimare, scoateți caseta cu bandă din aparat și tăiați banda cu o foarfecă.</li> </ul>
Mirror Printing	<ul style="list-style-type: none"> <li>Se imprimă o imagine în oglindă a etichetei.</li> </ul>
Output Directly to Printer Driver	<ul style="list-style-type: none"> <li>Datele vor fi trimise direct din aplicație către driverul imprimantei. (Deoarece viteza de imprimare are prioritate față de calitatea imprimării, este posibil ca unele obiecte să nu se imprime sau să fie ușor diferite față de obiectele reale.)</li> </ul>



- Puteți utiliza anumite opțiuni simultan (cu excepția următoarelor cazuri).
- Dacă selectați opțiunea **Special tape (no cuts)**, opțiunile **Auto Cut**, **Half Cut** și **Chain Printing** vor fi dezactivate chiar dacă acestea au fost selectate.
- Dacă utilizați bandă TZe (nelaminată) și selectați opțiunea **Half Cut**, opțiunea **Half Cut** va fi dezactivată, iar opțiunea **Auto Cut** va fi selectată.

## Utilizarea setărilor dispozitivului

Pentru a utiliza setările dispozitivului, vă rugăm să urmați pașii de mai jos:

1. Deschideți Printer Setting Tool.

Consultați Utilizarea Printer Setting Tool.

2. Selectați **Device settings**.

Va apărea fereastra **Device settings**.

3. Specificați sau modificați setările.

- **Auto power off when AC adapter is connected (Oprire automată la conectarea adaptorului AC)**

Specificați intervalul de timp după care echipamentul să se oprească automat.

Setări disponibile: **None** (niciodată), **10/20/30/40/50 minutes (minute)**, **1/2/4/8/12 hours (ore)**

- **Auto power off when running on lithium-ion battery (Oprire automat la utilizarea bateriei litiu-ion)**

Specificați intervalul de timp după care imprimanta să se oprească automat.

Setări disponibile: **None** (niciodată), **10/20/30/40/50 minutes (minute)**, **1 hour (oră)**

- **Contents (Conținut)**

Specificați informațiile imprimantei care să fie imprimate.

Setări disponibile: **All (toate)**, **Usage Log (jurnal utilizare)**, **Printer Settings (setări imprimantă)**

- **Length adjustment (ajustare lungime)**

Ajustați lungimea etichetei imprimate pentru a corespunde cu lungimea etichetei afișate pe calculator.

Setări disponibile: **-3%** - **+3%** (incrementare 1%)

- **Print test (test imprimare)**

Imprimați o etichetă de test pentru a verifica rezultatul ajustării lungimii.

- **Menu Bar (bara meniu)**

Selectați o comandă conținută în fiecare meniu din listă.

Pentru detalii despre bara meniu, consultați [Menu Bar](#).

- **Current Settings (Setări actuale)**

Faceți click pe acest buton pentru a prelua setările de la imprimanta conectată și a le afișa în caseta de dialog.

- **Exit (Ieșire)**

Închideți **Communication settings**, și reveniți la fereastra principală a **Printer Setting Tool**.

- **Apply (Aplică)**

Faceți click pe **Apply** pentru a aplica setările la imprimantă.

Pentru a salva setările specificate în fișierul de comandă, selectați **Save in Command File** din meniul desfășurător.

4. După modificarea setărilor, faceți click pe **Apply - Exit**, și apoi click pe **Exit** în fereastra principală pentru a finaliza configurarea setărilor.

### Bara meniu

#### Meniul File

- **Apply Settings to the Printer (Aplicați setările la imprimantă)**

Aplică setările la imprimantă. Efectuează aceeași operațiune ca atunci când este apăsat butonul **Apply**.

- **Save Settings in Command File (Salvați setările în fișierul de comandă)**

Salvează setările specificate în fișierul de comandă. Extensia fișierului este ".bin".

Fișierul de comandă salvat poate fi utilizat împreună cu utilitarul BRAdmin pentru a aplica setările la echipament.

- **Import**

Importă fișierul exportat și aplică setările la acest utilitar.

- **Export**

Salvează setările actuale într-un fișier.

#### Meniul Tool

- **Print Information Report (Imprimă raportul cu informații)**

Imprimă informațiile imprimantei.

- **Reset to Factory Defaults (Resetează setările implicite din fabrică)**

Restaurează toate setările imprimantei la cele implicite din fabrică.

- **Option Settings (Setări opțiuni)**

Dacă este selectată caseta **Do not display an error message if the current settings cannot be retrieved at startup**, următoarea dată nu va fi afișat un mesaj.



## Punctele importante pe care trebuie să le confirmați înainte de a configura imprimanta pentru funcționarea într-o rețea fără fir.

Înainte de a conecta imprimanta la rețeaua fără fir, vă rugăm să verificați următoarele.

- Configurarea imprimantei pentru funcționarea într-o rețea fără fir folosind WPS (Wi-Fi Protected Setup (Instalare protejată fără fir)) (recomandat)
- Configurarea manuală a imprimantei pentru funcționarea într-o rețea fără fir
- Configurarea funcțiilor punctului de acces WLAN
- Alocarea adresei IP

### Configurarea imprimantei pentru funcționarea într-o rețea fără fir utilizând WPS (Wi-Fi Protected Setup (Instalare protejată fără fir)) (recomandat)

Dacă punctul de acces/ruterul WLAN este compatibil cu WPS, puteți conecta cu ușurință imprimanta la rețeaua fără fir fără a utiliza un calculator. Pentru a confirma dacă punctul de acces/ruterul WLAN este compatibil cu WPS, vă rugăm să verificați dacă pe punctul de acces/ruterul WLAN este marcat simbolul WPS, așa cum este prezentat mai jos.



[Pentru detalii despre configurarea imprimantei pentru funcționarea într-o rețea fără fir folosind WPS \(pentru Windows®\).](#)

### Configurarea manuală a imprimantei pentru funcționarea într-o rețea fără fir

Înainte de a configura setările fără fir, trebuie să cunoașteți numele rețelei: (SSID, ESSID) și cheia de rețea.

Pentru a găsi numele rețelei (SSID, ESSID) și cheia de rețea, urmați instrucțiunile de mai jos:

- Verificați eticheta de pe laterala punctului de acces/ruterului WLAN.  
NOTĂ: În funcție de produsul utilizat, figura de mai jos poate să difere.

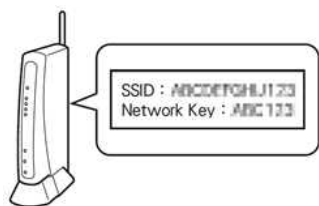

- Consultați documentația oferită cu punctul de acces/ruterul WLAN.
- Numele de rețea inițial poate fi denumirea producătorului sau numele modelului.
- Dacă încă nu ați găsit informațiile de securitate, vă rugăm să consultați producătorul punctului de acces/ruterului WLAN, administratorul sistemului sau furnizorul de servicii internet.



WPA-PSK/WPA2-PSK este una din metodele de autentificare în rețea care utilizează o cheie prepartajată (PSK) care are minimum 8 caractere lungime, și maximum 63 de caractere.

### Configurarea funcțiilor punctului de acces WLAN

În funcție de punctul de acces WLAN utilizat, anumite funcții ale punctului de acces/ruterului WLAN poate determina apariția unor interferențe în comunicațiile fără fir dintre calculatorul și imprimanta dumneavoastră. Consultați instrucțiunile punctului de acces/ruterului WLAN și confirmați configurarea funcțiilor. Dacă următoarele funcții sunt activate, vă rugăm să modificați setările.

#### • Multiple SSID

Această funcție permite configurarea mai multor nume SSID cu un singur punct de acces/ruter WLAN. Fiecare nume SSID poate utiliza o altă metodă de autentificare și de criptare astfel încât să puteți conecta dispozitivele fără fir la rețeaua fără fir folosind diferite niveluri de securitate în același timp. Totuși, dacă doriți să conectați toate dispozitivele fără fir la o anumită rețea fără fir, aceste dispozitive trebuie să folosească același nume SSID. În multe cazuri, dispozitivele care utilizează nume SSID diferite nu pot comunica unul cu celălalt și nu pot transmite sau primi date folosind aceeași rețea fără fir. Configurați calculatorul și imprimanta conectate la rețeaua fără fir pentru ca acestea să utilizeze același nume SSID cu cel utilizat de punctul de acces/ruterul WLAN.

NOTĂ: În funcție de produsul și de metodele de criptare utilizate, figura de mai jos poate să difere.

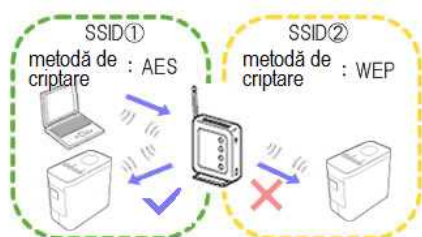

#### • Privacy Separator

Privacy Separator izolează toate dispozitivele fără fir conectate la punctul de acces/ruterul WLAN și împiedică dispozitivele fără fir să se conecteze și să poată transmite date către alte dispozitive din rețeaua fără fir.

Dacă funcția Privacy Separator este activată, dispozitivele fără fir, precum calculatorul și imprimanta dumneavoastră nu vor putea comunica între ele. Pentru a conecta imprimanta cu alte dispozitive, vă rugăm să modificați setările definite pentru punctul de acces/ruterul WLAN și să dezactivați funcția Privacy Separator.

Routerul

|

Routerul

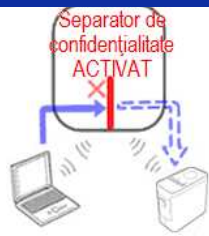

- **MAC address filtering**

Filtrarea adresei MAC este o funcție care permite conectarea anumitor adrese MAC configurate în punctul de acces/ruterul WLAN. Dacă utilizați filtrarea adreselor MAC pentru punctul de acces/ruterul WLAN, trebuie să configurați adresa MAC a imprimantei dumneavoastră.

Puteți găsi adresa MAC a imprimantei în **Communication settings** din **Printer Setting Tool** sau imprimând configurarea imprimantei. [Pentru detalii despre găsirea setărilor de rețea ale imprimantei dumneavoastră, faceți clic aici.](#)

#### Alocarea adresei IP

- **Assigning Static IP addresses**

Înainte de a alocă manual adresa IP folosind modul Static, vă rugăm să citiți informațiile de mai jos.

Adresa IP pe care doriți să o alocați imprimantei.

- Trebuie să nu fie inclusă în intervalul de adrese IP care pot fi alocate ca adrese dinamice de serverul DHCP.
- Trebuie să difere față de adresa alocată deja unui alt dispozitiv din rețeaua dumneavoastră.
- Trebuie să se afle în aceeași rețea cu calculatorul și cu punctul de acces/ruterul WLAN.



Dacă adresa IP alocată calculatorului dumneavoastră este 192.168.1.xx, înlocuiți xx cu orice număr care nu a fost alocat altor dispozitive (de ex. 192.168.1.10). Primele trei serii de numere (192.168.1 conform exemplului prezentat) trebuie să fie identice.

- **Assigning IP address automatically**

Dacă punctul de acces/ruterul WLAN nu este compatibil cu funcția de server DHCP, adresa IP nu poate fi configurată automat. Pentru informații suplimentare, consultați documentația punctului de acces/ruterului WLAN.



## Pregătiți-vă să utilizați imprimanta

### 1. Pregătirea pentru imprimare

Mai întâi, configurați imprimanta. Pentru instrucțiuni de configurare, faceți click aici.

→ [Configurarea aparatului de etichetare P-touch](#)

După finalizarea configurării imprimantei, creați o etichetă de test.

→ [Creați o etichetă folosind P-touch Editor Lite](#)

### 2. Instalarea software-ului

Dacă doriți să creați etichete mai elaborate sau să utilizați toate funcțiile imprimantei, trebuie să aveți instalate pe calculator driverul imprimantei și aplicația P-touch Editor. Pentru instrucțiuni de instalare, faceți click aici.

→ [Instalarea software-ului](#)

### 3. Configurarea unei conexiuni de rețea

Dacă doriți să utilizați wireless LAN, faceți click aici pentru instrucțiuni de configurare.

→ [Cum pot să conectez imprimanta wireless?](#)

### 4. Modificarea setărilor imprimantei

Pentru a modifica setările imprimantei, faceți click aici pentru instrucțiuni. Puteți configura setările dispozitivului și setările de comunicare.

→ [Utilizați Printer Setting Tool](#)

### 5. Mesaje de eroare

Dacă ledul imprimantei clipește sau este aprins indicând o eroare, faceți click aici pentru soluții posibile.

→ [Ce reprezintă indicatoarele luminoase?](#)

### 6. Alte informații utile

Dacă doriți să aflați mai multe despre echipamentul dvs., consultați următoarele informații utile, disponibile pe acest website.

[Întrebări frecvente](#)

[Consumabile](#)

[Specificații](#)

[Actualizare de software](#)

## Cum actualizez firmware-ul?

Firmware-ul poate fi actualizat la cea mai recentă versiune folosind P-touch Update Software.



- Pentru a utiliza P-touch Update Software, este necesar să îl instalați de la secțiunea **Descărcări** a acestui website.
- Trebuie să fiți conectat la internet pentru a porni P-touch Update Software.
- Se poate întâmpla ca software-ul și conținutul acestor pagini să fie diferite.
- După instalarea P-touch Update Software, pentru ușurință, pe desktop va fi instalată o pictogramă.
- Nu opriți alimentarea când se transferă date sau se actualizează firmware-ul.

Pentru a actualiza firmware-ul, urmați pașii de mai jos.

1. Porniți imprimanta și conectați cablul USB.

2. **Pentru Windows 10 sau ulterior**

De la butonul Start, selectați ([All apps] - [Brother P-touch] -) [P-touch Update Software], sau faceți dublu clic pe [P-touch Update Software] de pe desktop.



**Pentru Windows 8/8.1**

Faceți clic pe [P-touch Update Software] din ecranul [Apps] sau faceți dublu clic pe [P-touch Update Software] de pe desktop.



**Pentru Windows 7 / Windows Vista**

Faceți dublu clic pe pictograma [P-touch Update Software].

3. Faceți clic pe pictograma [Machine update].



4. Selectați [Printer], asigurați-vă că este afișat [The machine is connected correctly.], și apoi faceți clic pe [OK].



5. Selectați [Language], selectați caseta din dreapta la firmware pentru a fi actualizat, și apoi faceți clic pe [Transfer].



Nu opriți imprimanta și nu deconectați cablul în timp ce datele sunt transferate

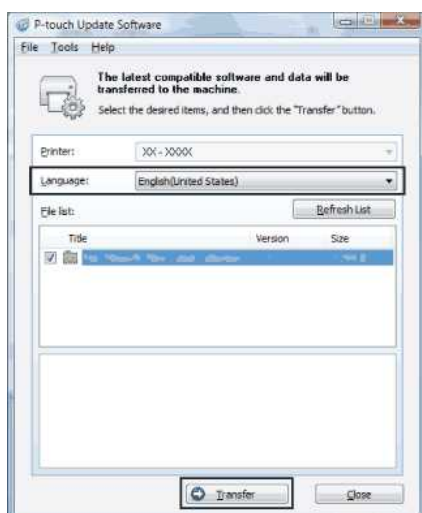

6. Verificați conținutul care va fi actualizat, și apoi faceți clic pe **[Start]** pentru a începe actualizarea.

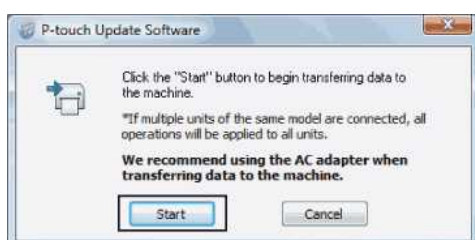

7. În timp ce software-ul este actualizat, pe calculator este afișat ecranul următor.



Nu opriți echipamentul în timpul procesului de actualizare.

8. Faceți clic pe **[OK]** pentru a finaliza actualizarea.

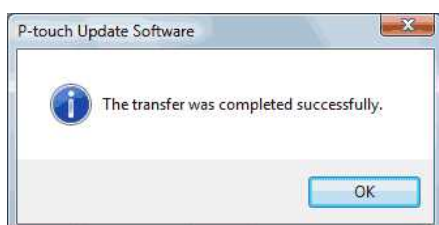

### Întrebări frecvente asociate

[▶ Cum actualizez P-touch Editor?](#)

© 2001-2021 Brother Industries, Ltd. All Rights Reserved.

Orice denumire comercială sau denumire a produsului companiei care apare pe produsele Brother, documentele asociate și orice alte materiale reprezintă o marcă comercială sau o marcă comercială înregistrată a respectivei companii.

## Ce este P-touch Library?

Acest program vă permite să utilizați calculatorul pentru a gestiona șabloanele P-touch și alte date. Puteți utiliza P-touch Library pentru a imprima șabloane.

## Întrebări frecvente asociate

▶ [Cum se utilizează P-touch Library](#)

© 2001-2017 Brother Industries, Ltd. All Rights Reserved.

Orice denumire comercială sau denumire a produsului companiei care apare pe produsele Brother, documentele asociate și orice alte materiale reprezintă o marcă comercială sau o marcă comercială înregistrată a respectivei companii.

## Crearea unei etichete folosind P-touch Editor Lite

Pentru a crea o etichetă folosind P-touch Editor Lite, vă rugăm să urmați instrucțiunile de mai jos:

### Crearea unei etichete folosind P-touch Editor Lite

1. Porniți imprimanta de etichete P-touch (1), apoi apăsați și țineți apăsat butonul Editor Lite până când indicatorul Editor Lite se aprinde (2).

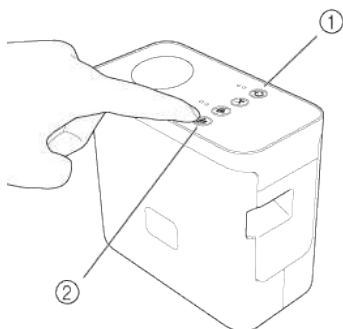

2. Conectați cablul USB la calculator și la imprimanta PT-P750W.

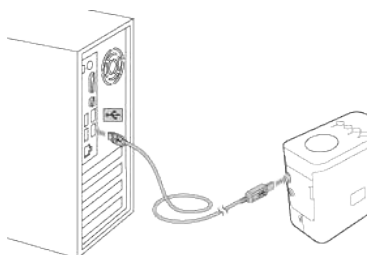

În cazul în care conectați imprimanta P-touch folosind un hub USB, este posibil ca aceasta să nu fie detectată corect.

3. După conectarea cablului USB, pe ecranul calculatorului va fi afișată o casetă de dialog. (În funcție de sistemul de operare instalat pe calculatorul dumneavoastră, ecranele de mai jos pot să difere.)

#### Pentru Windows 8 sau ulterior:

Faceți dublu clic pe "PTLITExx.EXE (xx=Version)" pentru a deschide P-touch Editor Lite.

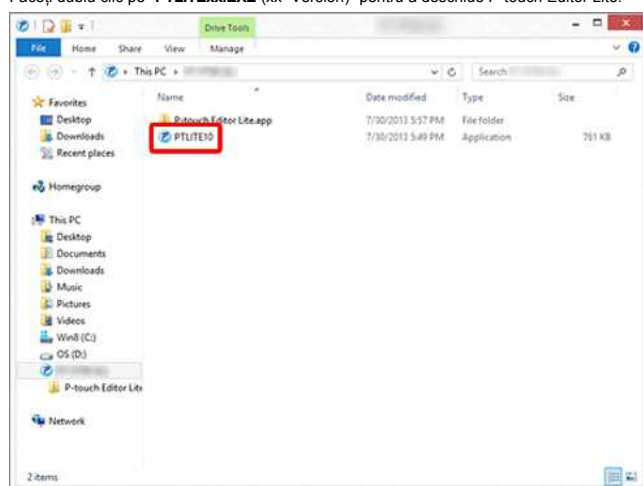

#### Pentru Windows 7:

Faceți clic pe [Open folder to view files].





Se deschide următoarea fereastră.

Faceți dublu clic pe "PTLITExx.EXE (xx=Version)" pentru a deschide P-touch Editor Lite.

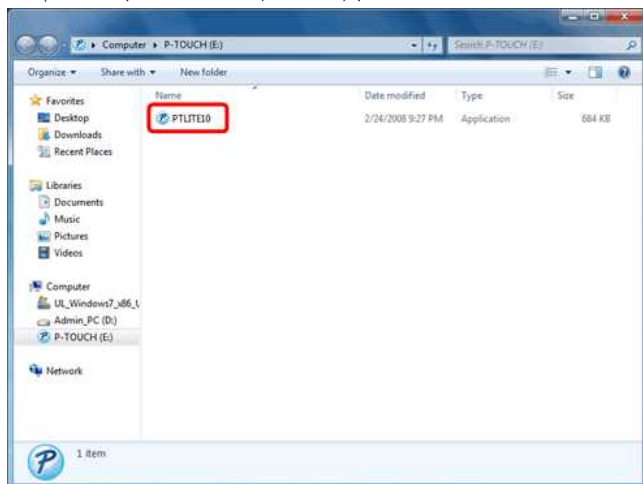

**Pentru Windows Vista - Funcționalitate Windows AutoPlay actualizată:**

Faceți dublu clic pe "PTLITExx.EXE (xx=Version)" pentru a deschide P-touch Editor Lite.

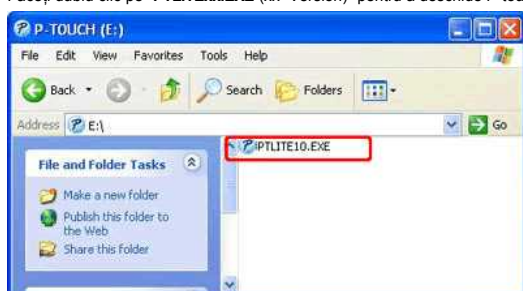

**Pentru Windows Vista:**

Selecționați [P-touch Editor Lite] și apoi faceți clic pe [OK].

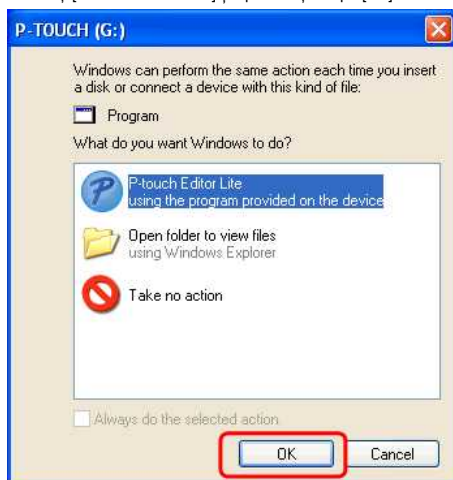

**Pentru macOS 10.14/10.13/ 10.12/ Mac OS X 10.11/ 10.10/ 10.9/ 10.8/ 10.7.5:**

Faceți dublu clic pe [PT-P750W] de pe desktop și pe pictograma aplicației [P-touch Editor Lite].



- Dacă nu este afișată caseta de dialog, aceasta poate fi ascunsă în spatele unei ferestre deschise a unui program software. Minimizați toate ferestrele pentru a vedea caseta de dialog.
- [Pentru detalii despre utilizarea P-touch Editor Lite, faceți clic aici.](#)



## Cum actualizez P-touch Editor?

P-touch Editor poate fi actualizat la cea mai recentă versiune folosind P-touch Update Software.



- Pentru a utiliza P-touch Update Software, este necesar să îl instalați de la secțiunea **Descărcări** a acestui website.
- Trebuie să fiți conectat la internet pentru a putea porni P-touch Update Software.
- Se poate întâmpla ca software-ul și conținutul acestei pagini să fie diferite.
- După instalarea P-touch Update Software, pentru ușurință, pe desktop va fi instalată o pictogramă.
- Nu opriți alimentarea când transferați date.

P-touch Editor poate fi actualizat la cea mai recentă versiune utilizând P-touch Update Software.



- Pentru a utiliza P-touch Update Software, este necesar să îl instalați din secțiunea [Descărcări] a acestui site web.
- Trebuie să fiți conectat la internet pentru a lansa P-touch Update Software.
- Este posibil să descoperiți că software-ul și conținutul acestei pagini sunt diferite.
- La instalarea software-ului P-touch Update Software, o pictogramă va fi instalată pe desktop pentru confortul dumneavoastră.
- Nu opriți alimentarea când transferați date.

Pentru a actualiza P-touch Editor, vă rugăm să urmați pașii de mai jos:

### 1. Pentru Windows 10 sau mai recent

De la butonul Start, selectați ([All apps] - [Brother P-touch] -) **[P-touch Update Software]**, sau faceți dublu clic pe **[P-touch Update Software]** de pe desktop.



### Pentru Windows 8/8.1

Faceți clic pe **[P-touch Update Software]** pe ecranul **[Apps]** sau faceți dublu clic pe **[P-touch Update Software]** de pe desktop.

### Pentru Windows 7 / Windows Vista

Faceți dublu clic pe pictograma **[P-touch Update Software]**.

### 2. Faceți clic pe pictograma **[Computer software update]**.



### 3. Selectați **[Printer]** și **[Language]**, selectați caseta din dreapta P-touch Editor și apoi faceți clic pe **[Install]**.





4. Va fi afișat un mesaj care indică finalizarea instalării.

#### Întrebări frecvente asociate

▶ [Cum actualizez firmware-ul?](#)

© 2001-2021 Brother Industries, Ltd. All Rights Reserved.

Orice denumire comercială sau denumire a produsului companiei care apare pe produsele Brother, documentele asociate și orice alte materiale reprezintă o marcă comercială sau o marcă comercială înregistrată a respectivei companii.

## Găsirea informațiilor de securitate ale rețelei fără fir (de ex. SSID, cheie rețea etc.) pentru Windows

Urmați instrucțiunile de mai jos pentru a localiza setările de securitate ale rețelei fără fir în cazul în care calculatorul dumneavoastră este de asemenea conectat la rețea folosind o conexiune fără fir.

Dacă nu găsiți aceste informații folosind instrucțiunile de mai jos, puteți găsi setările de securitate ale rețelei fără fir în documentația punctului de acces/ruterului fără fir. Pentru setarea inițială a informațiilor de securitate se folosește în general numele producătorului sau numele modelului.

Dacă nu ați reușit să găsiți setările de securitate, vă rugăm să consultați producătorul ruterului, administratorul de sistem sau furnizorul de servicii internet.

NOTĂ: Figurile de mai jos se referă la un produs și la un sistem de operare reprezentativ și pot să difere față de imprimanta sau sistemul de operare folosit de dumneavoastră.

[Windows 8,1](#)

[Windows 8](#)

[Windows 7](#)

[Windows Vista](#)

### Windows 8,1

1. Faceți clic pe dala **Desktop**.



Dacă ecranul desktop este afișat deja, treceți la pasul următor.

2. Mutați indicatorul mausului în colțul din dreapta jos al ecranului.



3. Vor fi afișate butoanele.  
Faceți clic pe **Setări**.



4. Faceți clic pe **Panoul de control**.

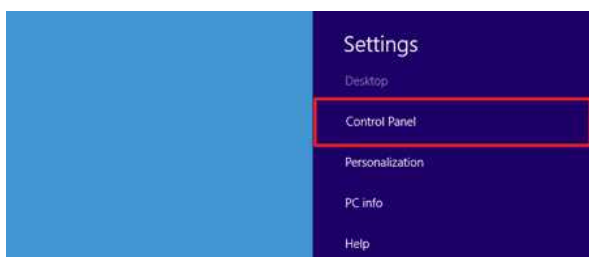

5. Va fi afișat panoul de control.  
Faceți clic pe **Vizualizare stare și sarcini rețea**.





6. Faceți clic pe **Modificare setări adaptor**.

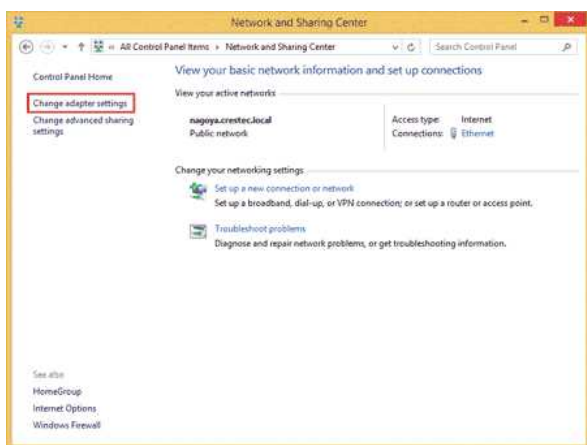

7. Faceți dublu clic pe **Wi-Fi**.



8. Instrucțiunile de mai jos diferă în funcție de ecranul afișat.  
Dacă este afișat butonul **Rețea**, treceți la pasul următor.



Dacă este afișat **Stare Wi-Fi**, treceți la pasul 13.



9. Faceți clic pe comutatorul **Wi-Fi** pentru a activa această opțiune.  
În cazul în care comutatorul nu este afișat deja, treceți la pasul următor.

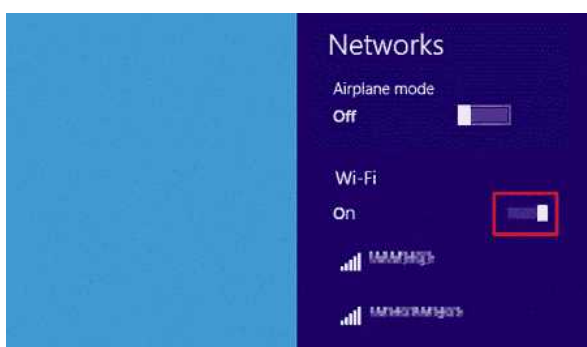

10. Faceți clic pe numele (SSID) rețelei ale cărei setări doriți să le vizualizați.

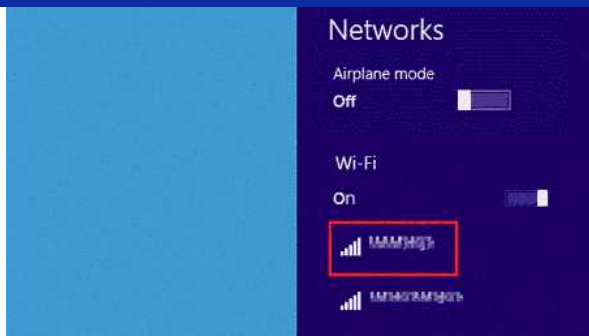

11. Faceți clic pe **Conectare**.

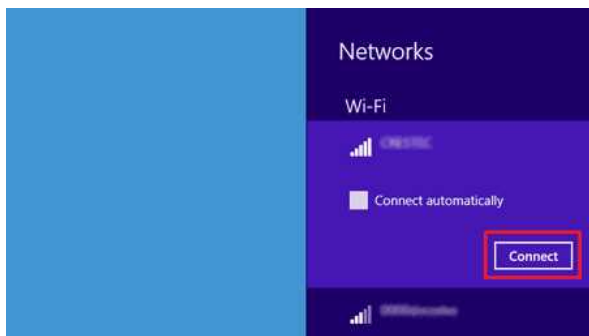

12. Faceți dublu clic pe **Wi-Fi** din **Conexiuni în rețea**.



13. Va fi afișată caseta de dialog **Stare Wi-Fi**.  
Faceți clic pe **Proprietăți fără fir**.

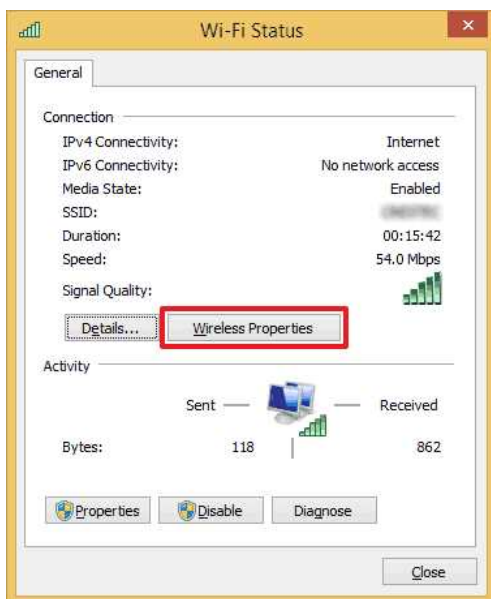

14. Va fi afișată caseta de dialog **(SSID) Proprietăți rețea fără fir**.  
Faceți clic pe fila **Securitate**.



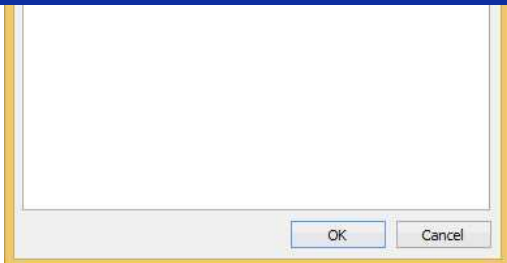

15. Confirmați elementele selectate în dreapta pentru **Tip securitate**, **Tip criptare** și **Cheie de securitate rețea**.

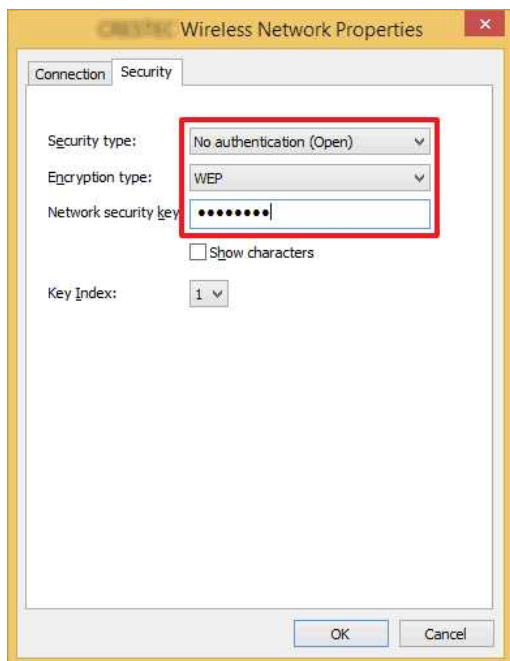

Bifați caseta de selectare **Afișare caractere** pentru a afișa cheia de securitate.



Deoarece cheia de securitate se va modifica în funcție de tipul de securitate, valorile pot să difere față de valorile punctului de acces/ruterului de rețea.

16. Faceți clic pe **X** pentru a închide caseta de dialog **(SSID) Proprietăți rețea fără fir**.

#### Windows 8

1. Mutați indicatorul mausului în colțul din dreapta jos al ecranului.



Faceți clic pe pictograma rețelei afișată în zona de notificare pentru a afișa ecranul prezentat în pasul 4.



2. Vor fi afișate butoanele.  
Faceți clic pe **Setări**.





3. Faceți clic pe pictograma rețelei.

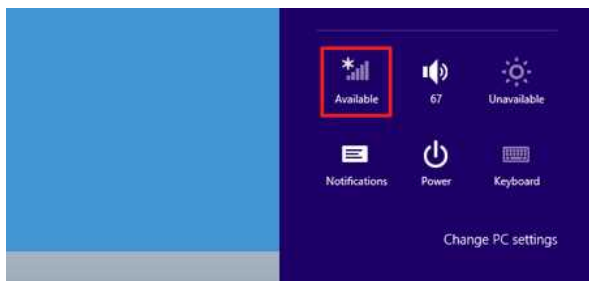

4. Va fi afișată fereastra **Rețea**.

Faceți clic pe numele (SSID) rețelei ale cărei setări doriți să le vizualizați și faceți clic pe **Vizualizare proprietăți conexiune** din meniul afișat.

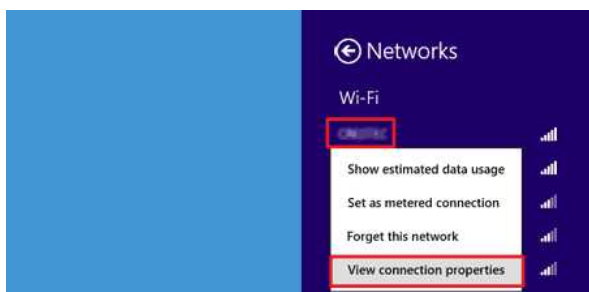

5. Va fi afișată caseta de dialog (SSID) **Proprietăți rețea fără fir**.

Faceți clic pe fila **Securitate**.

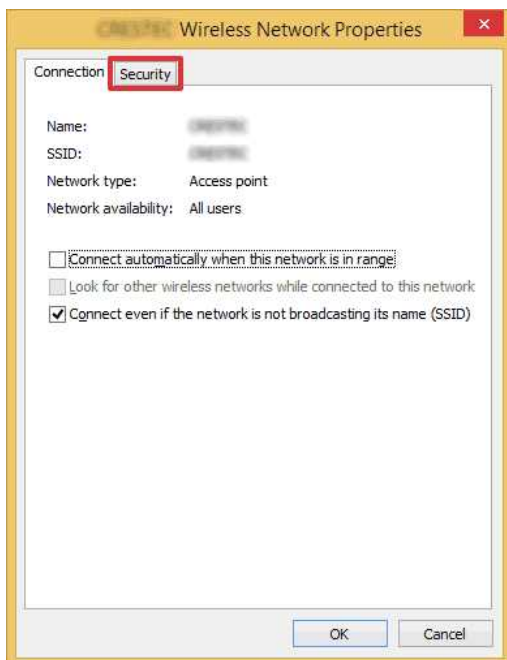

6. Confirmați elementele selectate în dreapta pentru **Tip securitate**, **Tip criptare** și **Cheie de securitate rețea**.



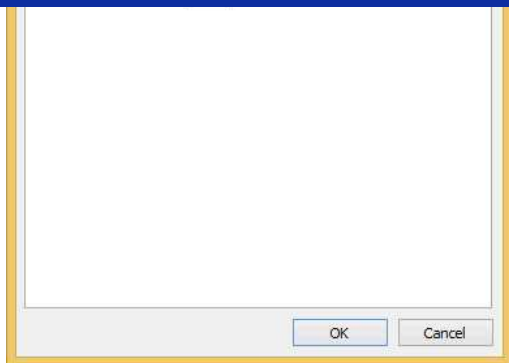

Bifați caseta de selectare **Afișare caractere** pentru a afișa cheia de securitate.



Deoarece cheia de securitate se va modifica în funcție de tipul de securitate, valorile pot să difere față de valorile punctului de acces/ruterului de rețea.

7. Faceți clic pe **X** pentru a închide caseta de dialog **(SSID) Proprietăți rețea fără fir**.

#### Windows 7

1. Faceți clic pe **Start - Panou de control**.
2. Faceți clic pe **Vizualizare stare și sarcini rețea** din **Rețea și internet**.

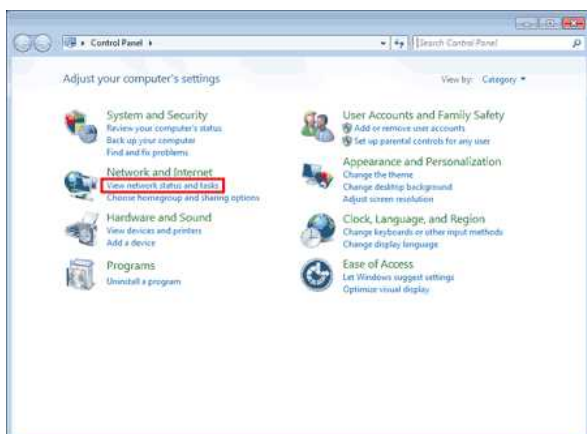

Dacă pentru aspect este selectată opțiunea „Pictograme mari” sau „Pictograme mici”, faceți clic pe **Centru rețea și partajare**.

3. Va fi afișată caseta de dialog **Centru rețea și partajare**.  
Faceți clic pe **Gestionare rețele fără fir**.

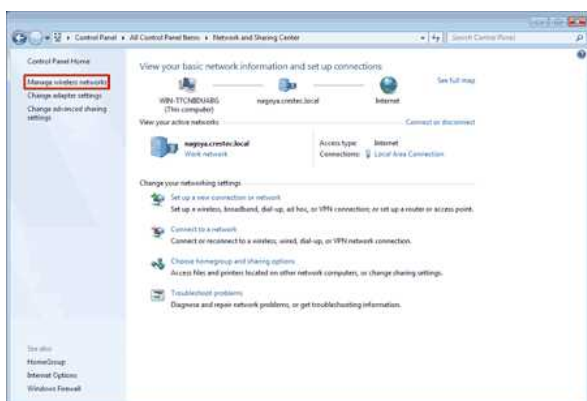

4. Va fi afișată caseta de dialog **Gestionare rețele fără fir**.  
Faceți clic dreapta pe profilul înregistrat și faceți clic pe **Proprietăți** din meniul afișat.



5. Va fi afișată caseta de dialog (nume profil) **Proprietăți rețea fără fir**.  
Faceți clic pe fila **Conexiune**.

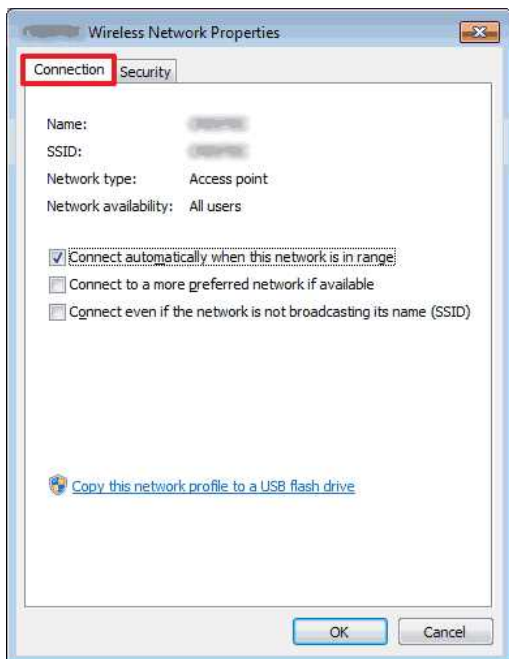

6. Confirmați caracterele aflate în dreapta **SSID**.

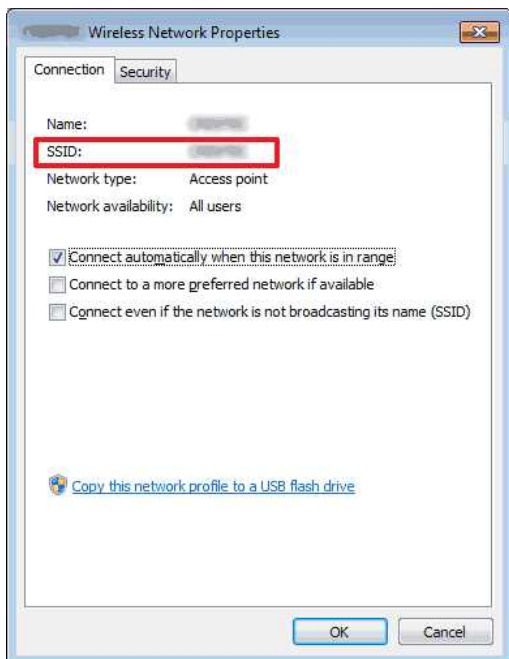

7. Faceți clic pe fila **Securitate**.

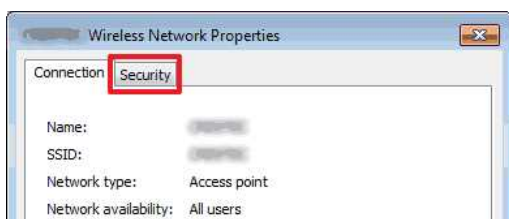

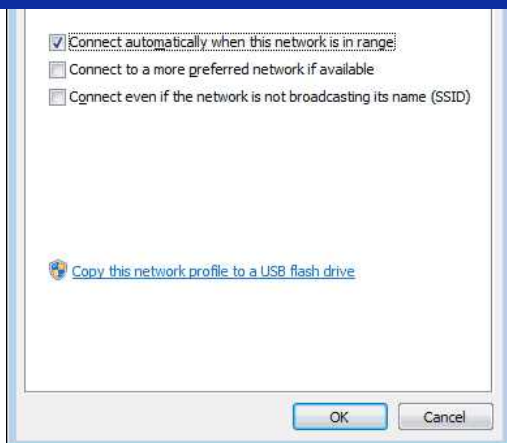

8. Confirmați elementele selectate în dreapta pentru **Tip securitate**, **Tip criptare** și **Cheie de securitate rețea**.

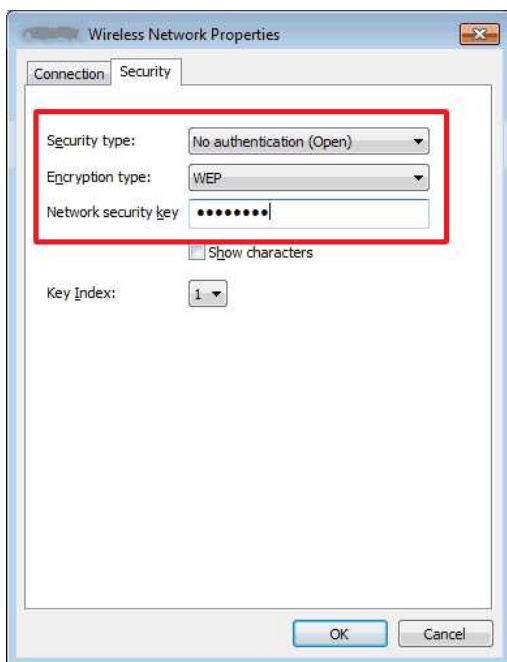

Bifați caseta de selectare **Afișare caractere** pentru a afișa cheia de securitate.



Deoarece cheia de securitate se va modifica în funcție de tipul de securitate, valorile pot să difere față de valorile punctului de acces/ruterului de rețea.

9. Faceți clic pe **X** pentru a închide caseta de dialog (**nume profil**) **Proprietăți rețea fără fir**.
10. Faceți clic pe **X** pentru a închide caseta de dialog **Gestionare rețele fără fir**.

#### Windows Vista

1. Faceți clic pe **Start - Panou de control**.
2. Faceți clic pe **Vizualizare stare și sarcini rețea** din **Rețea și internet**.

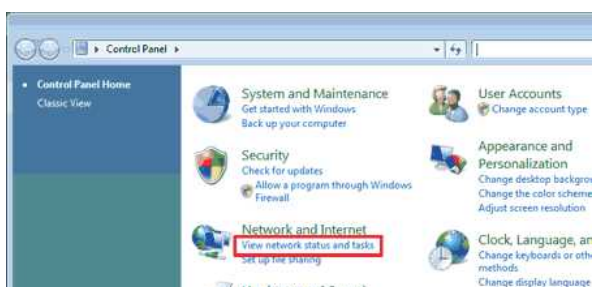



Dacă nu este afișat ecranul **Rețea și internet**, faceți clic pe **Centru rețea și partajare**.

3. Va fi afișată caseta de dialog **Centru rețea și partajare**.

Faceți clic pe **Gestionare rețele fără fir**.

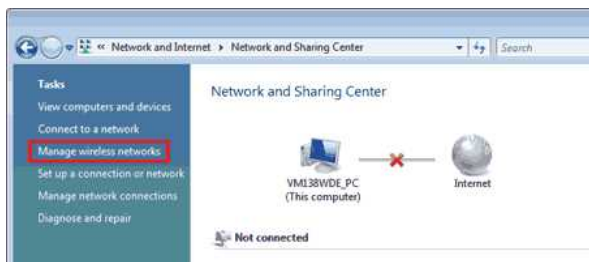

4. Va fi afișată caseta de dialog **Gestionare rețele fără fir**.

Faceți clic dreapta pe profilul înregistrat și faceți clic pe **Proprietăți** din meniul afișat.

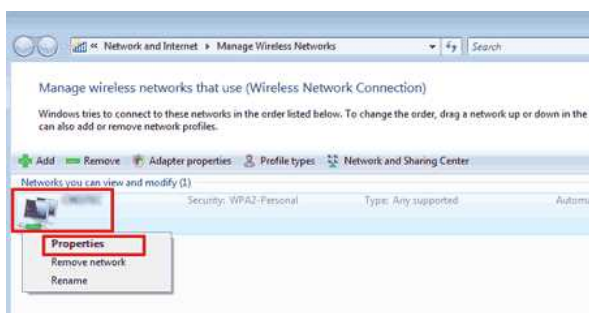

5. Va fi afișată caseta de dialog (nume profil) **Proprietăți rețea fără fir**.

Faceți clic pe fila **Conexiune**.

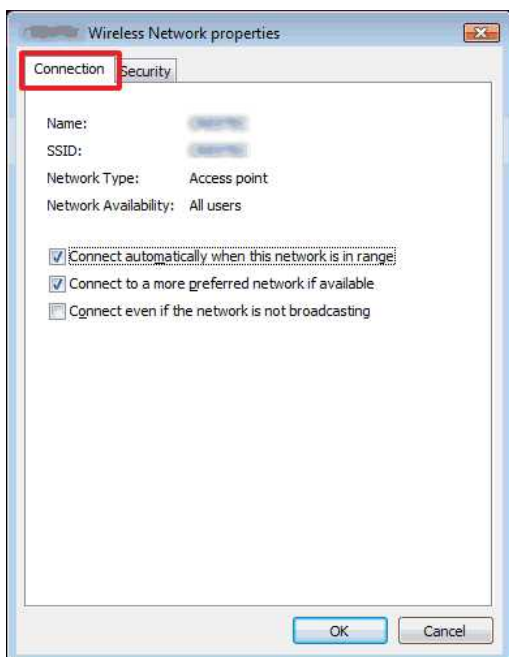

6. Confirmați caracterele aflate în dreapta **SSID**.

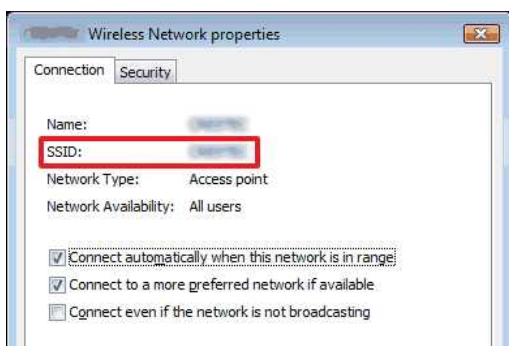

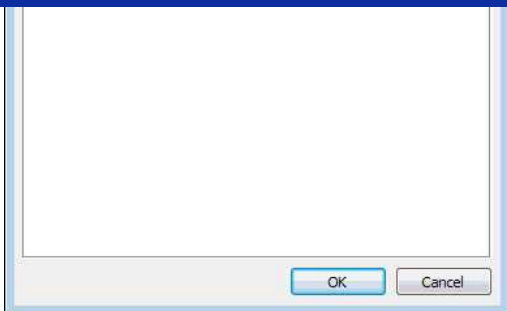

7. Faceți clic pe fila **Securitate**.

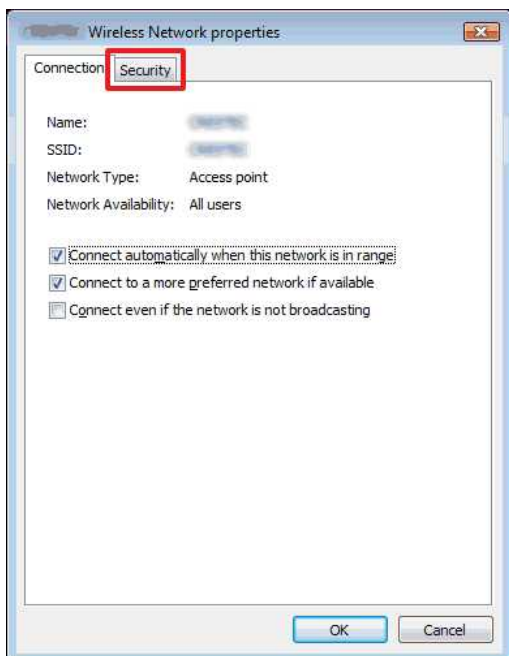

8. Confirmați elementele selectate în dreapta pentru **Tip securitate** și **Tip criptare**.

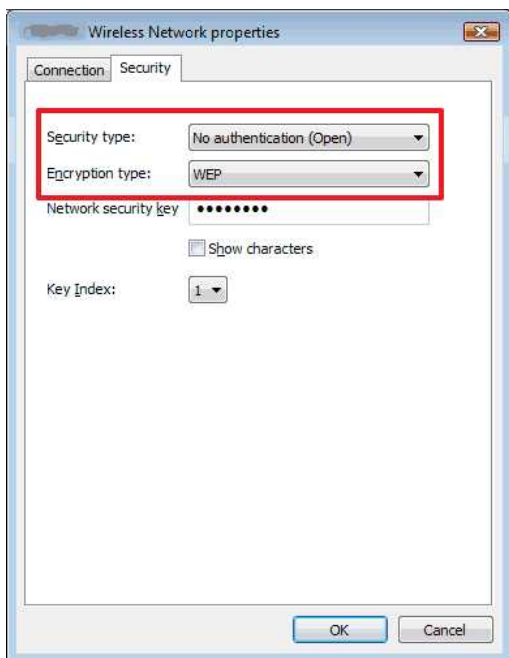

9. Faceți clic pe **X** pentru a închide caseta de dialog (**nume profil**) **Proprietăți rețea fără fir**.

10. Faceți clic pe **X** pentru a închide caseta de dialog **Gestionare rețele fără fir**.

11. Faceți clic pe **X** pentru a închide caseta de dialog **Centru rețea și partajare**.

## Instalarea software-ului

Dacă doriți să creați etichete mai complexe sau să utilizați toate funcțiile imprimantei, trebuie să instalați pe calculator driverul imprimantei și aplicația P-touch Editor.

### Pentru utilizatorii de Windows:

1. Descărcați **Software/Document Installer** (recomandat) din secțiunea [Descărcări] a acestui site web.
2. Urmați instrucțiunile de pe ecran pentru a finaliza instalarea.

### Pentru utilizatorii de Macintosh:

1. Descărcați **Pachetul Software Complet** din secțiunea [Descărcări] a acestui site web.



- Dacă este necesar, descărcați fiecare tip de software individual, care nu este inclus în pachetul software complet
- În funcție de modelul dvs., puteți imprima etichete folosind P-touch Editor fără a instala un driver de imprimantă

2. Dublu clic pe fișierul descărcat.
3. Clic "**Start Here OSX**".
4. Urmați instrucțiunile de pe ecran pentru a finaliza instalarea.

© 2001-2020 Brother Industries, Ltd. All Rights Reserved.

Orice denumire comercială sau denumire a produsului companiei care apare pe produsele Brother, documentele asociate și orice alte materiale reprezintă o marcă comercială sau o marcă comercială înregistrată a respectivei companii.

## Utilizarea Printer Setting Tool



Printer Setting Tool este disponibil în secțiunea **[Descărcări]** a acestui site web. De asemenea, descărcați și instalați software-ul de care aveți nevoie, cum ar fi driverul de imprimantă sau P-touch Editor de acolo.

Această aplicație este doar pentru Windows.

Utilizând Printer Setting Tool, puteți să configurați de pe calculator setările imprimantei, inclusiv cele de comunicare.



- Înainte de a conecta cablul USB la calculator, verificați ca ledul Editor Lite să nu fie aprins. Dacă ledul Editor Lite este aprins, apăsați și mențineți apăsat butonul Editor Lite până când ledul se stinge.
  - Asigurați-vă că adaptorul AC este conectat la o priză de curent.
  - Asigurați-vă că driverul de imprimantă este instalat și funcțional.
  - Conectați această imprimantă la calculator cu un cablu USB.
- Cu acest utilitar, nu puteți modifica setările folosind o conexiune wireless LAN.

1. Conectați imprimanta la calculator.

2. Deschideți Printer Setting Tool

**Pentru Windows 11 / Windows 10 / Windows Server 2019 / Windows Server 2016**

Faceți clic pe **[Start]** - (**[All apps]** - **[Brother]** -) **[Printer Setting Tool]**.

**Pentru Windows 8/8.1 / Windows Server 2012/2012 R2**

De pe ecranul **[Apps]**, faceți clic pe **[Printer Setting Tool]**.

**Pentru Windows 7 / Windows Vista / Windows Server 2008/2008 R2**

Din meniul Start, faceți clic pe **[All Programs]** - **[Brother]** - **[Label & Mobile Printer]** - **[Printer Setting Tool]**.

Va apărea fereastra principală.

3. Selectați imprimanta din lista desfășurătoare **[Printer]**.

Puteți selecta **[Communication settings]** pentru a configura setările de comunicare ale imprimantei sau **[Device settings]** pentru a modifica setările generale ale imprimantei.

[Pentru a utiliza setările de comunicare, faceți clic aici.](#)

[Pentru a utiliza setările imprimantei, faceți clic aici.](#)



## Cum pot schimba unitatea de măsură (mm sau inci)? (P-touch Editor 5.1 pentru Mac)

Puteți modifica unitatea de măsură utilizând oricare dintre următoarele două metode:

- Faceți clic pe unitatea de măsură curentă afișată în colțul din stânga sus al ferestrei de dispunere.

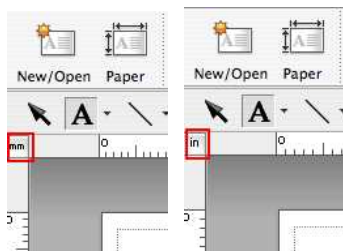

- Faceți clic pe [P-Touch Editor Main] - [Preferences...]. Va apărea caseta de dialog Preferințe.

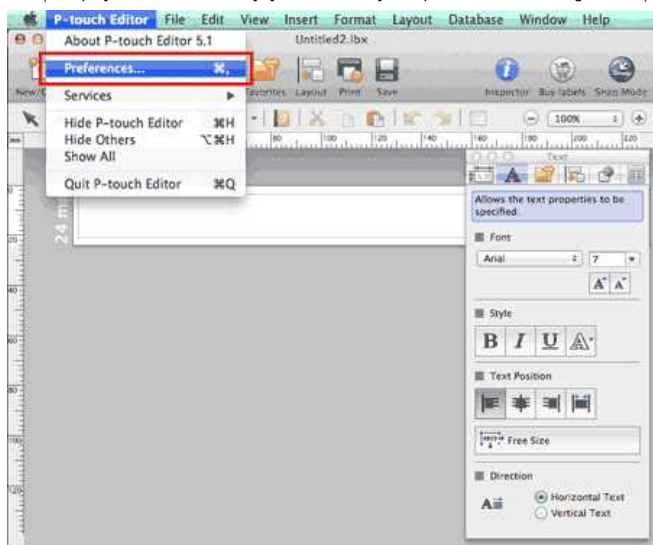

Selecționați „inch” sau „mm” și faceți clic pe [OK].

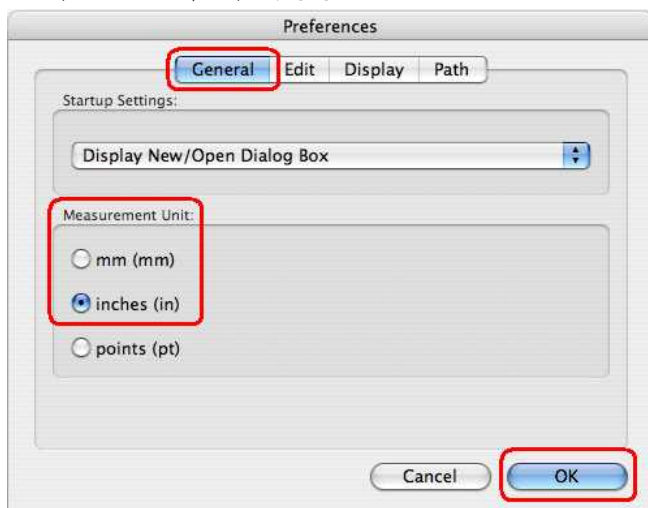



## Configurarea echipamentului de etichetare P-touch

Pentru a configura imprimanta, vă rugăm să urmați pașii de mai jos:

### 1. Instalarea casetei cu bandă

a. Deschideți capacul pentru casetă.

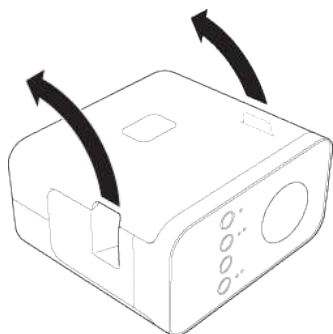

b. Introduceți caseta cu bandă.

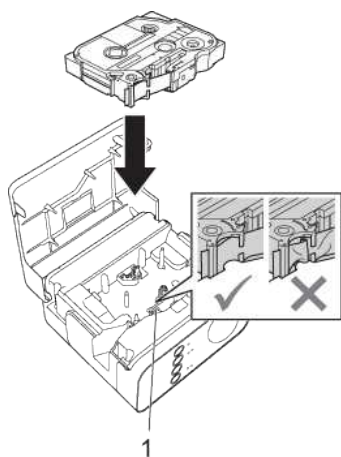

c. Închideți capacul casetei.

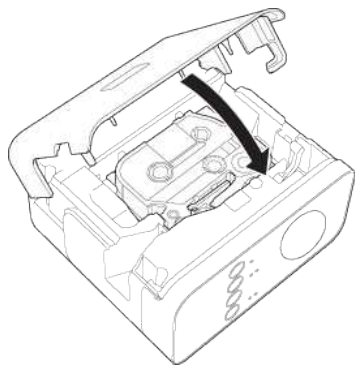

Dacă nu puteți închide capacul casetei, verificați dacă pârghia albă este ridicată. Dacă nu este, ridicați pârghia și apoi închideți capacul.



- Asigurați-vă banda este bine întinsă.
- Când instalați sau înlăturați caseta, asigurați-vă că aceasta nu se prinde în protuberanțele (1) capului de imprimare.

### 2. Conectarea alimentării

Alimentați aparatul P-touch folosind un adaptor AC sau baterii.

#### Utilizarea adaptorului AC

Conectați echipamentul P-touch folosind adaptorul AC.

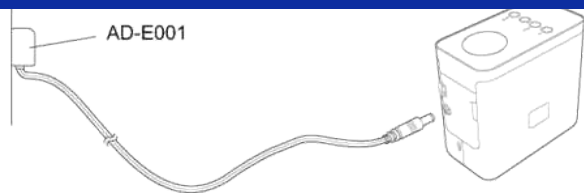
**Utilizarea bateriilor**

- a. Deschideți capacul pentru baterii.



- b. Introduceți bateriile.

- Asigurați-vă că bateriile sunt orientate corect.

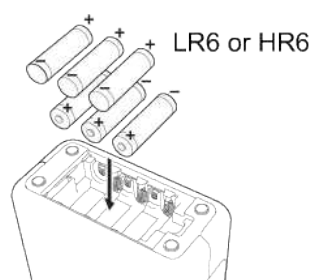

- c. Închideți capacul pentru baterii.



După configurarea echipamentului, creați o etichetă de test. Consultați [Crearea unei etichete folosind P-touch Editor Lite](#).



## Imprimarea etichetelor prin distribuirea la mai multe imprimante?

Dacă imprimați un număr mare de etichete, imprimarea se poate distribui la mai multe imprimante. Deoarece imprimarea se face în același timp, timpul total de imprimare se poate reduce.



- Imprimarea se poate distribui la imprimantele conectate printr-o conexiune USB sau printr-o conexiune la rețeaua fără fir.
- Numărul de pagini care va fi imprimat va fi împărțit automat la imprimantele selectate. Dacă numărul specificat de pagini nu poate fi împărțit în mod egal între imprimante, acesta va fi împărțit în ordinea în care imprimantele sunt afișate în caseta de dialog la definirea setărilor de imprimare în [pasul 4](#).

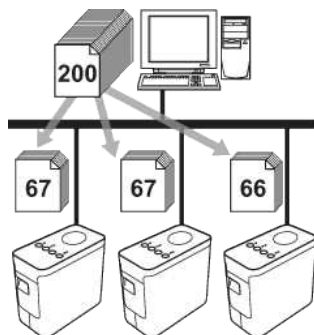

1. Din meniul **File** din P-touch Editor 5.1, faceți clic pe **Print**.
2. Faceți clic pe **Properties...**
3. Selectați fila **Advanced**, bifați caseta **Distributed Printing** și apoi faceți clic pe **Settings**.

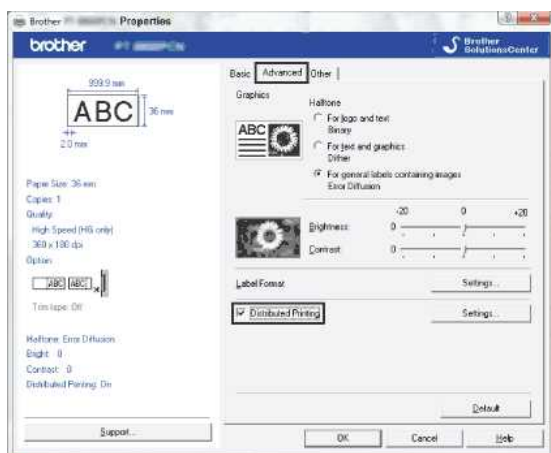

4. Din caseta de dialog **Distributed Printing Settings**, selectați imprimantele utilizate pentru imprimarea distribuită.

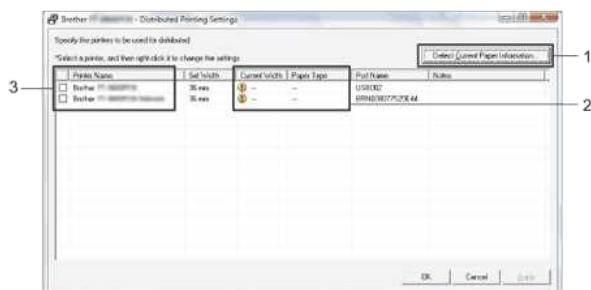

1. Faceți clic pe **Detect Current Paper Information...**
2. Informațiile imprimantei curente care a fost detectată vor fi afișate sub **Current Width** și **Paper Type**.
3. Bifați caseta aflată lângă **Printer Name** pentru a selecta imprimanta utilizată pentru imprimarea distribuită.



Dacă lățimea benzii selectate diferă de cea afișată pentru **Current Width**, pictograma ⚠ va fi afișată lângă setarea de sub **Current Width**. Încărcați în imprimantă bandă având lățimea specificată **Set Width**.

5. Definiți lățimea benzii utilizate la imprimare.

### A. If only one printer has been selected

În caseta de dialog din [pasul 4](#), selectați imprimanta ale cărei setări trebuie definite și apoi faceți dublu clic sau clic dreapta pe aceasta și faceți clic pe **Settings**. Din lista verticală **Set Width**, selectați lățimea benzii.



Informațiile afișate în caseta de dialog din [pasul 4](#) pot fi introduse în caseta text **Notes**.

#### B. If multiple printers have been selected

În caseta de dialog din [pasul 4](#), selectați imprimantele ale căror setări trebuie definite și faceți clic dreapta pe acestea și pe **Settings**. Din lista verticală **Set Width**, selectați lățimea benzii. Aceeași lățime de bandă va fi aplicată tuturor imprimantelor selectate.

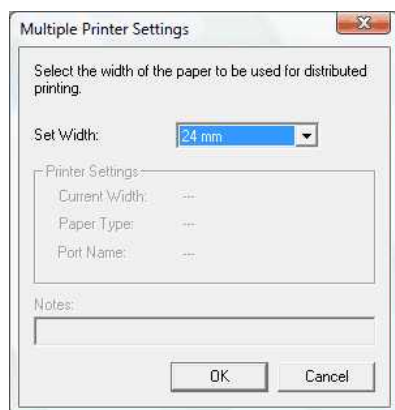

Setările aflate sub **Printer Settings** și **Notes** nu sunt disponibile.

6. Faceți clic pe **OK** pentru a închide fereastra în care se definesc setările pentru lățimea benzii.
7. Faceți clic pe **OK** pentru a închide fereastra **Distributed Printing Settings**. Configurarea s-a terminat.
8. Faceți clic pe **OK** pentru a începe imprimarea distribuită.



- Este posibil ca informațiile unei imprimante conectate folosind orice hub USB sau server de imprimare uzual să nu poată fi detectate. Înainte de imprimare, introduceți manual setările, și verificați dacă imprimanta poate fi utilizată pentru imprimare.
- În funcție de mediul de rețea, dacă utilizați un ruter și de funcțiile de securitate utilizate, precum firewall, s-ar putea să nu puteți utiliza această funcție.
- Vă recomandăm să efectuați un test de conectare pentru mediul dumneavoastră de operare. Pentru informații suplimentare, contactați reprezentantul de vânzări.

## Utilizarea meniului Communication settings

Pentru a utiliza Communication settings, vă rugăm să urmați instrucțiunile de mai jos:

1. Deschideți Printer Setting Tool.

Consultați [Utilizarea Printer Setting Tool](#).

2. Selectați **Communication settings**.

Pe ecran este afișată fereastra **Communication settings**.

3. Definiți sau modificați setările.

Pentru informații referitoare la fereastra Communication settings, consultați următoarele adrese de legătură (ecranele sunt din Windows®):

- [Caseta de dialog Setări](#)
- [Bara de meniu](#)
- [Fila Informații generale](#)
- [Fila Wireless LAN](#)
- [Fila Wireless Direct](#)
- [Aplicarea modificărilor setărilor la mai multe imprimante](#)

### Caseta de dialog Setări

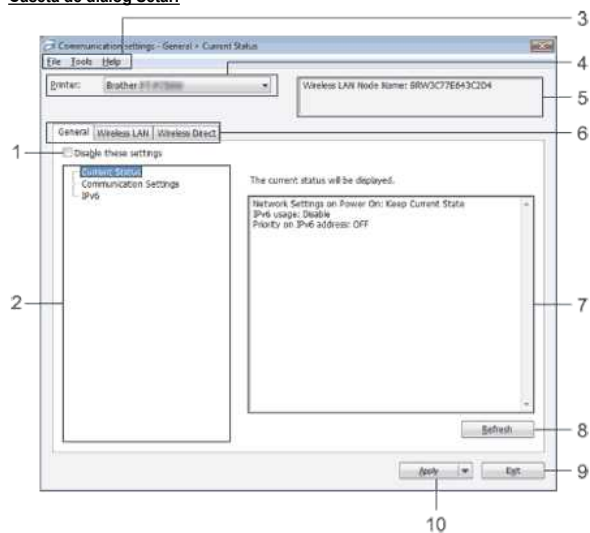

#### 1. Disable these settings

Dacă această casetă este bifată, pictograma  va fi afișată în fila, iar setările nu vor mai putea fi definite sau modificate.

Setările definite într-o filă în care este afișată pictograma  nu vor fi aplicate imprimantei chiar dacă faceți clic pe **Apply**. În plus, setările din fila respectivă nu vor fi salvate sau exportate în momentul în care se execută comanda **Save in Command File** sau **Export**.

Pentru a aplica, salva sau exporta setările la imprimantă, trebuie să deselectați caseta respectivă.

#### 2. Items

Dacă este selectată opțiunea **Current Status**, setările actuale vor fi afișate în zona de afișare a setărilor/zona de modificare.

Selectați elementul corespunzător pentru setările pe care doriți să le modificați.

#### 3. Menu Bar

Selectați din listă o comandă care se găsește în fiecare meniu.

Pentru detalii despre bara de meniu, consultați [Menu Bar](#).

#### 4. Printer

Selectați imprimanta ale cărei setări doriți să le modificați.

Dacă este conectată o singură imprimantă, trebuie să faceți o selecție căci va fi afișată numai respectiva imprimantă.

#### 5. Node Name

Afișează numele nodului. De asemenea, numele nodului poate fi modificat. (Consultați [Meniul Tools](#).)

#### 6. Settings Tabs

Faceți clic pe fila care conține setările care vor fi definite sau modificate.

Dacă în fila respectivă este afișată pictograma , setările din fila respectivă nu vor fi aplicate imprimantei.

#### 7. Settings Display/Change Area

Afișează setările curente ale elementului selectat. Modificați setările după caz folosind meniurile verticale, introducerea directă sau alte metode adecvate.

#### 8. Refresh

Faceți clic pentru a actualiza setările afișate cu cele mai recente informații.

#### 9. Exit

Folosind această comandă, părăsiți fereastra **Communication settings** pentru a reveni în fereastra principală a **Printer Setting Tool**

.



După modificarea setărilor, acestea nu vor fi aplicate imprimantelor dacă ați făcut clic pe butonul **Exit** fără să faceți clic pe butonul **Apply**.

#### 10. Apply

Faceți clic pe **Apply** pentru a aplica setările definite la imprimantă.



Pentru a salva setările specificate într-un fișier comandă, selectați **Save in Command File** din meniul derulant.



Făcând clic pe **Apply** veți aplica setările în toate filele imprimantei. Dacă este bifată caseta **Disable these settings**, setările din fila respectivă nu vor fi aplicate.

## Bara de meniu

### Meniul Fișier

- **Apply Settings to the Printer**

Este folosit pentru a aplica setările definite la imprimantă.



Dacă este bifată caseta **Disable these settings**, setările din fila respectivă nu vor fi salvate.

- **Save Settings in Command File**

Este folosit pentru salvarea setărilor definite într-un fișier comandă.

Extensia fișierului este „.bin”.



- Dacă este bifată caseta **Disable these settings**, setările din fila respectivă nu vor fi salvate.
- Următoarele informații nu vor fi salvate împreună cu comenzile setărilor.
  - Node name
  - Adresa IP, masca de subrețea și portul gateway implicit (dacă pentru adresa IP este selectată opțiunea **STATIC**)
- Comenzile cu setările de comunicare salvate trebuie să fie utilizate numai pentru aplicarea setărilor unei imprimante. Setările nu pot fi aplicate prin importul acestui fișier comandă.
- Fișierele comandă salvate conțin chei de autentificare și parole. Luați măsurile necesare pentru a proteja fișierele comandă salvate, de exemplu prin salvarea acestora într-un loc unde nu pot fi accesate de alți utilizatori.
- Nu trimiteți fișierul comandă către o imprimantă al cărei model nu a fost specificat în momentul în care fișierul comandă a fost exportat.

- **Import**

- **Import from the current computer wireless settings**

Este folosit pentru importarea setărilor de la calculator.



- Pot fi importate numai setările de autentificare de securitate personale (sistem deschis, autentificare cu cheia publică și WPA/WPA2-PSK). Setările de autentificare de securitate pentru întreprinderi (precum LEAP și EAP-FAST) și WPA2-PSK (TKIP) nu pot fi importate.
- Dacă pentru calculatorul utilizat sunt activate mai multe rețele LAN fără fir, prima setare fără fir detectată (numai setări personale) va fi luată în considerare pentru importul datelor.
- Numai setările (mod de comunicare, SSID, metodă de autentificare, mod de criptare și cheie de autentificare) din fila **Wireless LAN** - panoul **Wireless Settings** pot fi importate.

- **Select a Profile to import**

Este folosită pentru a importa fișierele exportate și pentru a aplica setările unei imprimante.

Faceți clic pe **Browse** pentru a afișa o casetă de dialog pentru căutarea fișierului. Selectați fișierul care va fi importat. Setările din fișierul selectat vor fi afișate în zona de afișare a setărilor/zona de modificare.



- Toate setările, precum setările fără fir sau setările TCP/IP, pot fi importate. Totuși, numele nodului nu poate fi importat.
- Pot fi importate numai profilurile compatibile cu imprimanta selectată.
- Dacă pentru adresa IP a profilului importat este selectată opțiunea **STATIC**, modificați adresa IP a profilului importat, dacă este necesar, astfel încât aceasta să nu fie un duplicat al adresei IP a unei imprimante existente în rețea ale cărei setări au fost finalizate.

- **Export**

Este folosit pentru salvarea setărilor curente într-un fișier.



- Dacă este bifată caseta **Disable these settings**, setările din fila respectivă nu vor fi salvate.
- Fișierele exportate nu sunt criptate.

## Meniul Tools

- **Option Settings**

- **Automatically restart the printer after applying new settings**

Dacă această casetă este bifată, imprimanta va reporni automat după aplicarea setărilor de comunicare.

Dacă respectiva casetă de validare este deselectată, imprimanta va trebui să fie repornită manual.



În cazul în care configurați mai multe imprimante, puteți reduce timpul necesar pentru modificarea setărilor deselectând această casetă. În acest caz, vă recomandăm să selectați această opțiune atunci când configurați prima imprimantă pentru a putea verifica dacă fiecare setare funcționează așa cum doriți.

- **Automatically detects the connected printer, and retrieves the current settings.**

În cazul în care caseta corespunzătoare acestei opțiuni este bifată și la calculator este conectată o imprimantă, imprimanta va fi detectată automat, iar setările curente ale imprimantei vor fi afișate în pagina **Current Status**.



Dacă modelul de imprimantă conectat diferă față de imprimanta din lista verticală **Printer**, setările disponibile în toate filele se vor modifica pentru a corespunde cu setările imprimantei conectate.

- **Change Node Name**

Permite modificarea numelui fiecărui nod de rețea.

- **Reset to Default Communication Settings**

Reduce setările de comunicare la setările implicite, din fabricație.

## Meniul Help

- **Display Help**

Afișează meniul de ajutorul.

- **About**

Afișează informații despre versiune.

## Fila Informații generale

### Communication settings

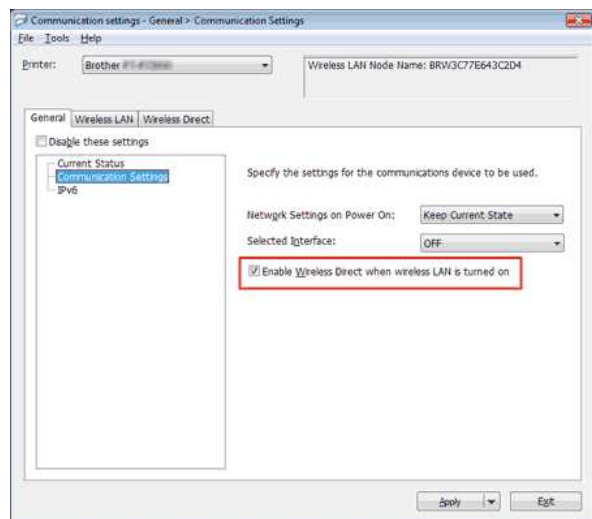

1. **Network Settings on Power On**

Determină condițiile de conectare prin Wi-Fi la pornirea imprimantei. Selectați **Wireless LAN by Default**, **Off by default** sau **Keep Current State**.

2. **Selected Interface**

Selectați **OFF** sau **Wireless LAN**.

3. **Enable Wireless Direct when Wireless LAN is turned on**

Selectați această opțiune dacă doriți să utilizați Wireless Direct.

## IPv6

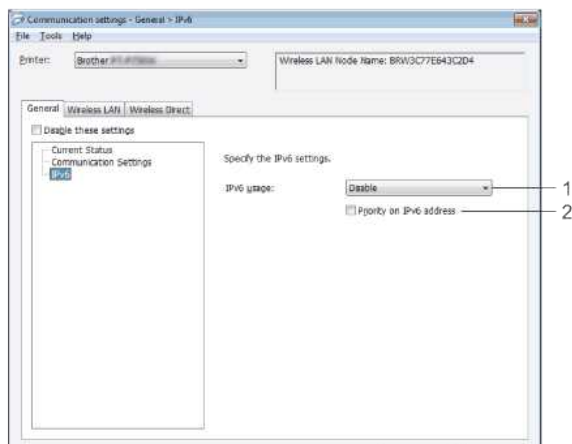

**1. IPv6 Usage**

Selecțaiți **Enable** sau **Disable**.

**2. Priority on IPv6 address**

Selecțaiți această opțiune pentru a acorda prioritate adreselor IPv6.

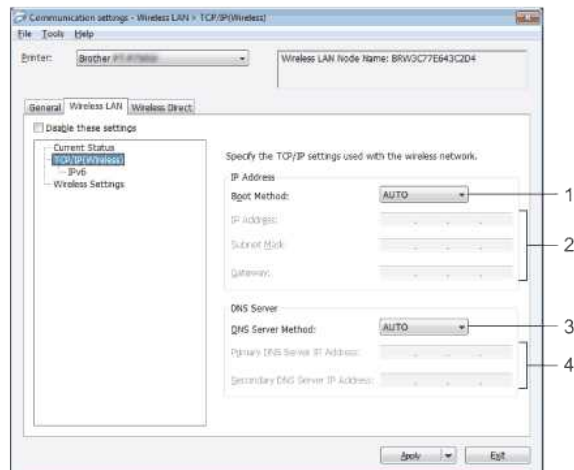
**Fila Wireless LAN****TCP/IP (Wireless)****1. Boot Method**

Selecțaiți **STATIC**, **AUTO**, **BOOTP**, **DHCP** sau **RARP**.

**2. IP Address/Subnet Mask/Gateway**

Definiți diferite valori.

Puteți introduce setările numai dacă pentru adresa IP este selectată opțiunea **STATIC**.

**3. DNS Server Method**

Selecțaiți **STATIC** sau **AUTO**.

**4. Primary DNS Server IP Address/Secondary DNS Server IP Address**

Puteți introduce setările numai dacă pentru serverul DNS este selectată opțiunea **STATIC**.

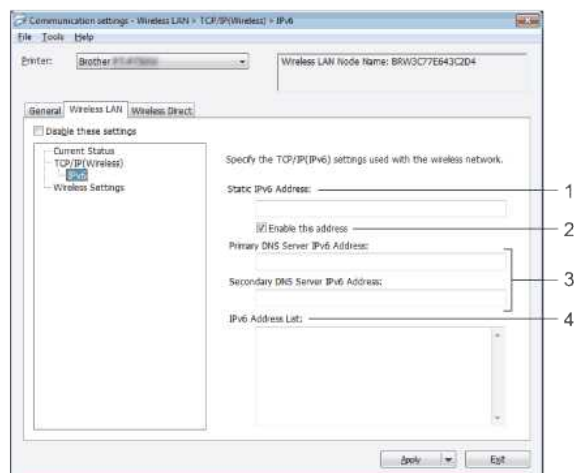
**IPv6****1. Static IPv6 Address**

Definiți valoarea.

**2. Enable this address**

Selecțaiți această opțiune pentru a activa adresa statică IPv6 specificată.

**3. Primary DNS Server IPv6 Address/Secondary DNS Server IPv6 Address**

Definiți valorile.

**4. IPv6 Address List**

Afișează lista cu adresele IPv6.

**Wireless Settings**

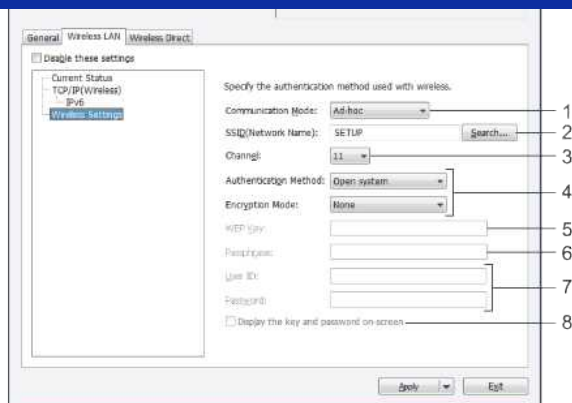

#### 1. Communication Mode

Selecționați **Ad-hoc** sau **Infrastructure**.

#### 2. SSID (Network Name)

Faceți clic pe butonul **Search** pentru a afișa selecțiile SSID într-o casetă de dialog separată.

#### 3. Channel

Selecționați opțiunea dorită din opțiunile afișate.

#### 4. Authentication Method/Encryption Mode

Modurile de criptare suportate pentru diferite metode de autentificare sunt prezentate în [Modurile de comunicare și metodele de autentificare/modurile de criptare](#).

#### 5. WEP Key

Dacă opțiunea WEP este selectată pentru modul de criptare, puteți defini o singură setare.

#### 6. Passphrase

Dacă WPA2-PSK sau WPA/WPA2-PSK este selectată ca metodă de autentificare, puteți defini o singură setare.

#### 7. User ID/Password

Puteți defini setările numai dacă pentru metoda de autentificare este selectată una din opțiunile LEAP, EAP-FAST, EAP-TTLS sau EAP-TLS. În plus, pentru EAP-TLS, nu mai trebuie să înregistrați o parolă, însă certificatul de client trebuie să fie înregistrat. Pentru a înregistra un certificat, conectați-vă la imprimantă folosind un browser web și apoi definiți certificatul.

#### 8. Display the key and password on-screen

Dacă această casetă este bifată, cheile și parolele vor fi afișate în format text simplu (text necriptat).

### Communication Modes and Authentication Methods/Encryption Modes

- Dacă pentru **Communication Mode** este selectată opțiunea **Ad-hoc**

Authentication Method	Encryption Mode
Sistem deschis	None / WEP

- Dacă pentru **Communication Mode** este selectată opțiunea **Infrastructure**

Authentication Method	Encryption Mode
Sistem deschis	None / WEP
Cheie partajată	WEP
WPA2-PSK	AES
WPA/WPA2-PSK	TKIP+AES / AES
LEAP	CKIP
EAP-FAST/NONE	TKIP / AES
EAP-FAST/MS-CHAPv2	TKIP / AES
EAP-FAST/GTC	TKIP / AES
PEAP/MS-CHAPv2	TKIP / AES
PEAP/GTC	TKIP / AES
EAP-TTLS/CHAP	TKIP / AES
EAP-TTLS/MS-CHAP	TKIP / AES
EAP-TTLS/MS-CHAPv2	TKIP / AES
EAP-TTLS/PAP	TKIP / AES
EAP-TLS	TKIP / AES



Pentru a utiliza setări superioare de securitate:

La verificarea certificatului folosind metodele de autentificare EAP-FAST, PEAP, EAP-TTLS sau EAP-TLS, certificatul nu poate fi definit din **Printer Setting Tool**. După ce imprimanta a fost configurată pentru conectarea la rețea, definiți certificatul accesând imprimanta dintr-un browser web.

## Wireless Direct Settings

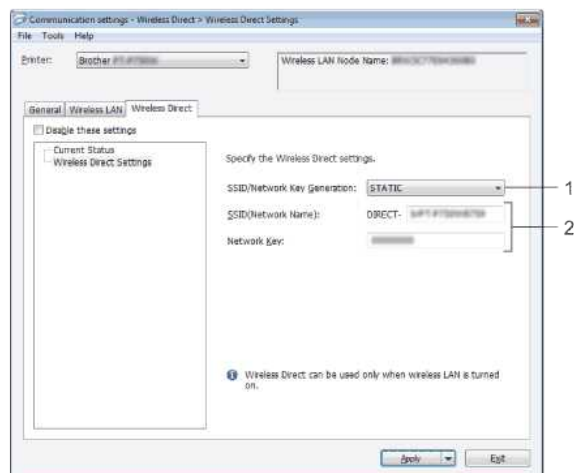
1. **SSID/Network Key Generation**

Selecționați **AUTO** sau **STATIC**.

2. **SSID (Network Name)/Network Key**

Introduceți numele SSID (maximum 25 de caractere ASCII) și cheia de rețea (maximum 63 de caractere) utilizate în modul Wireless Direct.

Dacă opțiunea **STATIC** este selectată pentru **SSID/Network Key Generation**, puteți defini o singură setare.

**Aplicarea modificărilor setărilor la mai multe imprimante**

1. După aplicarea setărilor la prima imprimantă, deconectați imprimanta de la calculator și apoi conectați cea de a doua imprimantă la calculator.
2. Selecționați noua imprimantă conectată din caseta verticală **Printer**.



Dacă ați bifat caseta **Automatically detects the connected printer, and retrieves the current settings**, din caseta de dialog **Option Settings**, imprimanta conectată folosind cablul USB este automat selectată. Pentru detalii, consultați [meniul Fișier](#).

3. Faceți clic pe butonul **Apply**.

Aceleași setări aplicate primei imprimante vor fi aplicate și celei de a doua imprimante.



Dacă deselecționați caseta **Automatically restart the printer after applying new settings**, imprimanta nu va fi repornită după ce setările au fost modificate, reducând astfel timpul necesar pentru configurarea imprimantelor. Totuși, vă recomandăm să bifați caseta **Automatically restart the printer after applying new settings** la configurarea primei imprimante pentru a verifica dacă poate fi stabilită corect o conexiune la punctul de acces folosind setările definite. Pentru detalii, consultați [meniul Fișier](#).

## 4. Repetați pașii 1 - 3 pentru toate imprimantele ale căror setări doriți să le modificați.









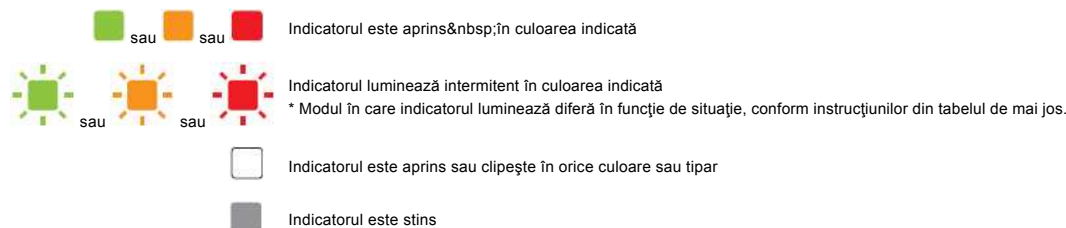









- Dacă pentru definirea adresei IP ați selectat opțiunea **STATIC**, adresa IP a imprimantei se va modifica fiind selectată aceeași adresă ca a primei imprimante. Modificați adresa IP dacă este necesar.
- Pentru a salva setările curente într-un fișier, faceți clic pe **File - Export**. Aceleași setări pot fi aplicate unei alte imprimante făcând clic pe **File - Import**, apoi selectați fișierul în care au fost exportate setările. (Consultați [meniul Fișier](#).)

## Ce reprezintă indicatoarele luminoase?

Indicatoarele sunt aprinse și luminează intermitent pentru a indica starea imprimantei. Următoarele simboluri sunt folosite în această întrebare frecventă pentru a explica sensul diverselor culori și tipare ale indicatoarelor.



Editor Lite	Wi-Fi	NFC	STATUS	Baterie	Descriere
<input type="checkbox"/>	<input type="checkbox"/>	<input type="checkbox"/>		<input type="checkbox"/>	Pornit Inițializare Baterie descărcată Baterie complet descărcată Acum taie Acum imprimă
<input type="checkbox"/>	<input type="checkbox"/>	<input type="checkbox"/>		<input type="checkbox"/>	Capac casetă deschis
<input type="checkbox"/>	<input type="checkbox"/>	<input type="checkbox"/>	 (o dată pe secundă)	<input type="checkbox"/>	Se primesc date Se transferă date
<input type="checkbox"/>	<input type="checkbox"/>	<input type="checkbox"/>		<input type="checkbox"/>	Răcire >> <a href="#">Consultați mai multe informații mai jos</a>
<input type="checkbox"/>	<input type="checkbox"/>	<input type="checkbox"/>	 (o dată la 1,8 secunde)	<input type="checkbox"/>	Eroare Eroare lipsă bandă Eroare bandă greșită Eroare bandă incompatibilă Eroare capac deschis Eroare de comunicare Eroare temperatură ridicată Eroare tăietor >> <a href="#">Pentru informații suplimentare, consultați instrucțiunile de mai jos</a>  Eroare căutare punct de acces WPS Eroare conectare punct de acces WPS Eroare securitate WPS Eroare căutare client WFD Eroare conectare client WFD Eroare securitate WFD >> <a href="#">Pentru informații suplimentare, consultați instrucțiunile de mai jos</a>
<input type="checkbox"/>	<input type="checkbox"/>	<input type="checkbox"/>	 (de două ori la 1,8 secunde)	<input type="checkbox"/>	Eroare Eroare baterie Li-ion Bateria Li-ion trebuie încărcată Eroare de comunicare >> <a href="#">Pentru informații suplimentare, consultați instrucțiunile de mai jos</a>
<input type="checkbox"/>	<input type="checkbox"/>			<input type="checkbox"/>	Eroare Eroare NFC >> <a href="#">Pentru informații suplimentare, consultați instrucțiunile de mai jos</a>
<input type="checkbox"/>	<input type="checkbox"/>	<input type="checkbox"/>	 (o dată la 0,6 secunde)	<input type="checkbox"/>	Eroare sistem Eroare clasă cap de imprimare >> <a href="#">Pentru informații suplimentare, consultați instrucțiunile de mai jos</a>  Eroare sistem LAN fără fir Eroare sistem NFC >> <a href="#">Pentru informații suplimentare, consultați instrucțiunile de mai jos</a>
<input type="checkbox"/>	<input type="checkbox"/>	<input type="checkbox"/>		<input type="checkbox"/>	În modul boot >> <a href="#">Consultați mai multe informații mai jos</a>
	<input type="checkbox"/>	<input type="checkbox"/>		<input type="checkbox"/>	Resetare
<input type="checkbox"/>		<input type="checkbox"/>		<input type="checkbox"/>	Notificare: conexiunile LAN fără fir sunt activate în timp ce utilizați bateriile
<input type="checkbox"/>	<input type="checkbox"/>	<input type="checkbox"/>	<input type="checkbox"/>	<input type="checkbox"/>	Poate fi utilizată aplicația P-touch Editor

<input type="checkbox"/>	<input type="checkbox"/>	<input type="checkbox"/>	<input type="checkbox"/>	<input type="checkbox"/>	Poate fi utilizată aplicația P-touch Editor Lite
<input type="checkbox"/>	 (o dată la 3 secunde)	<input type="checkbox"/>	<input type="checkbox"/>	<input type="checkbox"/>	LAN fără fir activat, neconectat
<input type="checkbox"/>		<input type="checkbox"/>	<input type="checkbox"/>	<input type="checkbox"/>	LAN fără fir activat, conectat
<input type="checkbox"/>	 (o dată pe secundă)	<input type="checkbox"/>	<input type="checkbox"/>	<input type="checkbox"/>	Acum se configurează WPS
<input type="checkbox"/>	<input type="checkbox"/>		<input type="checkbox"/>	<input type="checkbox"/>	WFD activat, citire NFC activată
<input type="checkbox"/>	<input type="checkbox"/>	 (luminează intermitent de 4 ori, apoi se stinge)	<input type="checkbox"/>	<input type="checkbox"/>	Citire finalizată când funcția NFC este activată
<input type="checkbox"/>	<input type="checkbox"/>	 (o dată pe secundă)	<input type="checkbox"/>	<input type="checkbox"/>	Acum se configurează WFD
<input type="checkbox"/>	<input type="checkbox"/>	<input type="checkbox"/>	<input type="checkbox"/>		Nivel acumulator: încărcat Încărcare finalizată
<input type="checkbox"/>	<input type="checkbox"/>	<input type="checkbox"/>	<input type="checkbox"/>		Încărcare
<input type="checkbox"/>	<input type="checkbox"/>	<input type="checkbox"/>	<input type="checkbox"/>	 (o dată la 4 secunde)	Nivel acumulator: jumătate
<input type="checkbox"/>	<input type="checkbox"/>	<input type="checkbox"/>	<input type="checkbox"/>	 (de două ori la 4 secunde)	Nivel acumulator: scăzut
<input type="checkbox"/>	<input type="checkbox"/>	<input type="checkbox"/>	<input type="checkbox"/>	 (o dată pe secundă)	Eroare Eroare baterie Bateria trebuie încărcată

## Avertizări primite de la indicatoarele luminoase

### Capul sau motorul se răcește

Capul sau motorul s-au înfierbântat prea tare.

#### Capul de imprimare:

în cazul în care capul de imprimare s-a înfierbântat prea tare, acesta poate produce imagini pe hârtie în zone în care nu trebuie imprimat nimic. Această condiție este normală dacă imprimați un număr mare de documente folosind o densitate mare de imprimare.

Imprimanta se va opri, iar apoi imprimarea va fi reluată după ce capul de imprimare s-a răcit.

Pentru a evita sau întârzia apariția acestei probleme, imprimați folosind o valoare mai mică pentru densitate, reduceți numărul de zone negre imprimate (de exemplu, eliminați umbrirea fundalului și culorile din documentele grafice și din prezentări). De asemenea, asigurați-vă că imprimanta este ventilată corect și nu se află într-un spațiu închis.

#### Motorul:

dacă imprimanta funcționează continuu, motorul se va încălzi. În acest caz, imprimanta se va opri și va relua imprimare după ce motorul s-a răcit.



Această situație poate apărea mai des dacă imprimanta este folosită la altitudini mari (peste 3.048 m / 10.000 de picioare) datorită densității scăzute a aerului folosit pentru răcirea imprimantei.

### S-a produs eroarea 1.

- Este instalată caseta corectă?

Verificați dacă ați instalat tipul și dimensiunea de bandă corecte. Pentru informații suplimentare, consultați [Which kind of tapes can I use?](#)

- Această casetă este instalată corect?

În cazul în care caseta nu este instalată corect, scoateți-o și apoi reinstalați-o. Pentru informații suplimentare, consultați [How do I set a tape cassette?](#)

- A rămas suficientă bandă?

În caz contrar, instalați o casetă nouă.

- Capacul casetei este deschis?

Verificați dacă este închis capacul casetei.

- Dacă eroarea persistă, verificați următoarele:
  - Dacă imprimanta nu primește date, va fi afișată o eroare.
  - Dacă temperatura capului de imprimare depășește temperatura specificată, va fi afișată o eroare.
  - Dacă lamele instrumentului de tăiere nu funcționează sau nu sunt în poziția inițială, va fi afișată o eroare.

În aceste cazuri, opriți imprimanta și apoi reporniți-o.

#### S-a produs eroarea 2.

- După trecerea duratei de timp specificate (120 de secunde), s-a produs una dintre următoarele erori: punctul de acces nu a fost găsit sau au fost găsite mai multe puncte de acces.
- Pentru configurarea la prima apăsare sau cu cod PIN, au fost găsite două sau mai multe puncte de acces la pornirea WPS.
- WEP sau WPA este selectată ca metodă de criptare a punctului de acces.
- Pachetul primit este incorect.
- După trecerea duratei de timp specificate (120 de secunde), clientul nu a putut fi găsit.
- Folosind metoda de configurare cu o singură apăsare sau cu cod PIN, au fost găsite două sau mai multe dispozitive conectate.

În aceste cazuri, opriți imprimanta și apoi reporniți-o.

#### S-a produs eroarea 3.

- Bateria reîncărcabilă este descărcată (dacă utilizați o baterie reîncărcabilă Li-ion opțională)?

Utilizați adaptorul c.a.

- Bateria reîncărcabilă nu a putut fi reîncărcată (dacă utilizați o baterie reîncărcabilă Li-ion opțională)?

Dacă bateria nu a mai fost reîncărcată de mai mult timp, reîncărcarea a eșuat. Utilizați adaptorul c.a.

- Dacă imprimanta nu primește date, va fi afișată o eroare. Opriți aparatul și apoi reporniți-l.

#### S-a produs eroarea 4.

- Informația etichetă a imprimantei nu corespunde cu informația etichetă a dispozitivului.  
Opriți aparatul și apoi reporniți-l.

#### S-a produs eroarea 5.

- Opriți aparatul și apoi reporniți-l. Dacă eroarea persistă, vă rugăm să contactați Centrul de asistență clienți Brother.

#### S-a produs eroarea 6.

- Modulul fără fir nu este conectat.
- S-a produs o eroare de comunicare între modulul fără fir și imprimantă.
- Eticheta NFC nu comunică.

În aceste cazuri, opriți imprimanta și apoi reporniți-o.

#### Imprimanta este în modul boot (repornire)

Adaptorul c.a. a fost deconectat în timpul actualizării programului firmware, iar imprimanta va porni în modul boot (repornire) la următoarea pornire.

Această problemă trebuie să fie rezolvată. Contactați distribuitorul sau Service Clienți Brother pentru asistență.



## Cum pot să creez o etichetă tip cod de bare? (iPrint&Label)

Vă rugăm să efectuați următoarele acțiuni:

1. Selectați **[Cod de bare(XXmm)] [Bar code(XXmm)]** din bara de sus.
2. Selectați un șablon pe care doriți să îl folosiți.
3. Atingeți obiectul cod de bare de două ori.
4. Introduceți datele codului de bare, apoi apăsați **[Gata] (Done)**.
5. Atingeți **[Salvare] [Save]**.

© 2001-2022 Brother Industries, Ltd. All Rights Reserved.

Orice denumire comercială sau denumire a produsului companiei care apare pe produsele Brother, documentele asociate și orice alte materiale reprezintă o marcă comercială sau o marcă comercială înregistrată a respectivei companii.

## Utilizarea P-touch Utility (pentru Mac)

P-touch Utility este disponibil numai cu Mac (macOS 10.15 sau o versiune anterioară).

Cu această aplicație, setările de comunicare ale imprimantei pentru Wireless Direct și setările dispozitivului pot fi specificate de pe Mac.



- Înainte de a conecta cablul USB la calculator, verificați ca ledul Editor Lite să nu fie aprins. Dacă ledul Editor Lite este aprins, apăsați și mențineți apăsat butonul Editor Lite până când ledul se stinge.
- Asigurați-vă că adaptorul AC este conectat la o priză de curent.
- Asigurați-vă că driverul de imprimantă este instalat și funcțional.
- Conectați această imprimantă la calculator cu un cablu USB.
- Cu acest utilitar, nu puteți modifica setările folosind o conexiune wireless LAN.

### 1. Pornirea P-touch Utility

- Conectați imprimanta la calculator.
- Faceți clic pe **Macintosh HD - Applications - Brother - P-touch Utilities - Brother P-touch Utility.app**. Fereastra **Brother P-touch Utility** apare.

### 2. Utilizarea P-touch Utility

- [Settings Dialog Box](#)
- [Basic Tab](#)
- [Print Tab](#)
- [Wireless Direct Tab](#)

#### Settings Dialog Box

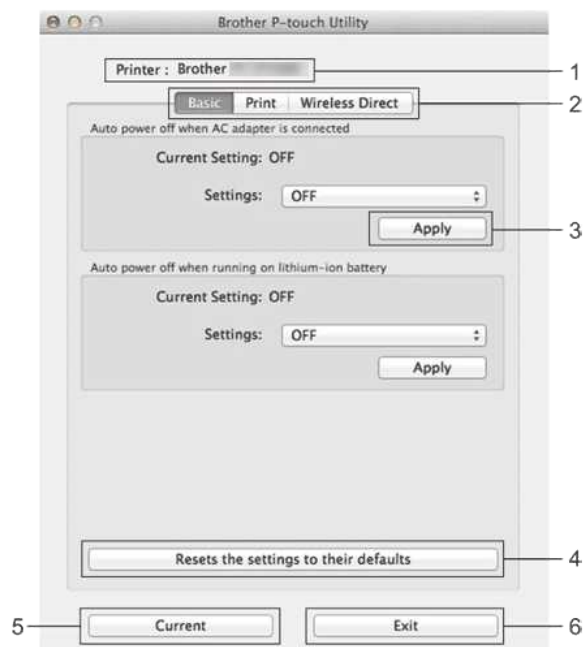

#### 1. Printer

Afișează numele modelului imprimantei.

#### 2. Setting Tabs

Faceți clic pe fila care conține setările care trebuie specificate sau modificate.

#### 3. Apply

Trimite setarea pentru fiecare articol către imprimantă.

#### 4. Reset to Factory Defaults (Resetează setările implicite din fabrică)

Restaurează toate setările imprimantei la valorile implicite din fabrică.

#### 5. Current Settings (Setări actuale)

Preluază setările de la imprimanta conectată curent și le afișează în caseta de dialog.

#### 6. Exit

Ieșe din P-touch Utility.



Setările nu sunt aplicate imprimantelor dacă se face clic pe butonul **Exit** fără a face clic pe butonul **Apply** pentru fiecare element după modificarea setărilor.

#### Basic Tab

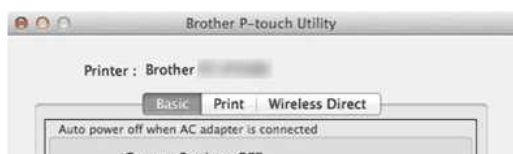

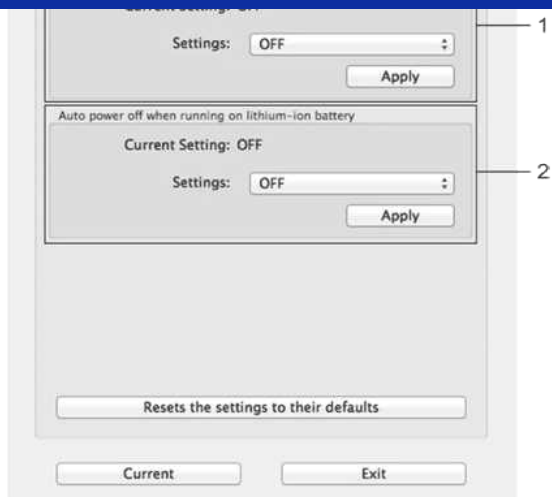

- Oprii automat când este conectat adaptorul de curent alternativ**  
Specificați intervalul de timp după care echipamentul să se oprească automat.  
Setări disponibile: **OFF**, 10/20/30/40/50 minutes minute, 1/2/4/8/12 ore
- Oprii automat când rulați pe baterie litiu-ion**  
Specificați intervalul de timp după care imprimanta să se oprească automat.  
Setări disponibile: **OFF**, 10/20/30/40/50/60 minute

#### Print Tab

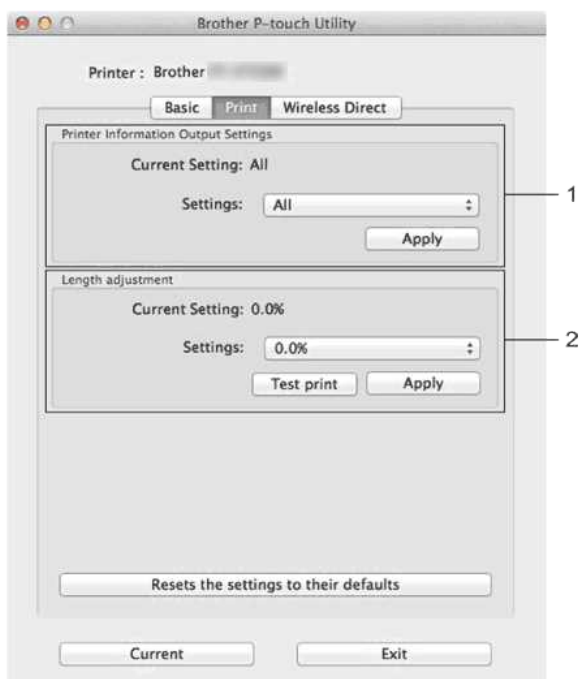

- Setări ieșire informații despre imprimantă**  
Specificați articolele care vor fi tipărite ca informații despre imprimantă.  
Setări disponibile:  
**Toate:** Tipărește toate informațiile incluse în jurnalul de utilizare și setările dispozitivului.  
**Jurnal de utilizare:** Tipărește informațiile despre versiunea programului, modelul de testare a punctelor lipsă, istoricul utilizării imprimantei și istoricul erorilor.  
**Setările imprimantei:** Tipărește versiunea programului, informații despre setările dispozitivului, informații despre setările de rețea, informații despre PDL.
- Ajustare lungime**  
Ajustați lungimea etichetei imprimate pentru a corespunde cu lungimea etichetei afișate pe calculator.  
Setări disponibile: -3% to +3% (1% trepte)  
Faceți clic pe **Test print** pentru a imprima o etichetă de testare și verificați reglarea lungimii.

#### Wireless Direct Tab



**1. Wireless Direct**

Activează sau dezactivează funcția Wireless Direct.

Setări disponibile: **Pornit**, **Oprit**

**2. SSID/Network Key Generation**

Selectați **AUTO** sau **STATIC**.

**3. SSID (Network Name)/Network Key**

Introduceți SSID-ul (3 până la 25 de caractere ASCII) și cheia de rețea care va fi utilizată în modul Wireless Direct.

Puteți specifica o setare numai când **STATIC** este selectat ca **SSID/Network Key Generation**.

**4. Display current settings**

Afișează setările actuale pentru Wireless Direct. Faceți clic pe butonul **Current** pentru a actualiza setările afișate cu cele mai recente informații.

## Cum se dezinstalează P-touch Editor (P-touch Editor 5.x pentru Windows)

Urmați instrucțiunile de mai jos:

### Pentru Windows 11

1. Închideți toate aplicațiile.
2. Faceți clic pe **[Start Menu]** - **[All apps]** - **[Windows Tools]** - **[Control Panel]** - **[Programs]** - **[Programs and Features]**.
3. În caseta dialog **Programs and Features**, alegeți **Brother P-touch Editor 5.x**, și faceți clic pe **[Uninstall]**.
4. Faceți clic pe **[Yes]**.

### Pentru Windows 10 / Windows Server 2016 / Windows Server 2019

1. Închideți toate aplicațiile.
2. Faceți clic pe **[Start Menu]** - **([All apps] -)** **[Windows System]** - **[Control Panel]** - **[Programs]** - **[Programs and Features]**.
3. În caseta dialog **Programs and Features**, alegeți **Brother P-touch Editor 5.x**, și faceți clic pe **[Uninstall]**.
4. Faceți clic pe **[Yes]**.

### Pentru Windows 8 / Windows 8.1 / Windows Server 2012

1. Închideți toate aplicațiile.
2. Faceți clic pe **[Control Panel]** în ecranul **Apps** - **[Program]** - **[Programs and Features]**.
3. În caseta dialog **Programs and Features**, alegeți **Brother P-touch Editor 5.x**, și faceți clic pe **[Uninstall]**.
4. Faceți clic pe **[OK]**.

### Pentru Windows Vista / Windows 7 / Windows Server 2008/2008 R2

1. Închideți toate aplicațiile.
2. Din **[Control Panel]**, mergeți la **[Programs]** și deschideți **[Programs and Features]**.
3. În caseta dialog **Uninstall or change a program**, alegeți **Brother P-touch Editor 5.x**, și faceți clic pe **[Uninstall]**.
4. Faceți clic pe **[OK]**.



Sunt necesare privilegiile de administrator pentru operația de dezinstalare.

## Întrebări frecvente asociate

► [Cum dezinstalez driverul de imprimantă?](#)

© 2001-2022 Brother Industries, Ltd. All Rights Reserved.

Orice denumire comercială sau denumire a produsului companiei care apare pe produsele Brother, documentele asociate și orice alte materiale reprezintă o marcă comercială sau o marcă comercială înregistrată a respectivei companii.











## Există vreo cale de a elimina banda irosită înaintea fiecărei etichete? (P-touch Editor Lite LAN)

Datorită construcției mecanismului de bandă, nu există posibilitatea de a imprima fără excesul de bandă dinaintea primei etichete. Totuși, când imprimați mai multe etichete continuu, etichetele ulterioare pot fi imprimate fără acest exces de bandă.

Următoarele metode sunt utile pentru a reduce consumul de bandă:

- Reducerea la minimum a marjei de bandă. (PT-1230PC / PT-2430PC / PT- P700 / PT- P750W)
- Folosind "Print Option" pentru a imprima mai multe copii ale etichetei.
  - Setarea marjei benzii la "marcaj de decupare". (Numai pentru PT-1230PC)
  - Setarea marjei benzii pe "Auto Cut". (NUMAI PENTRU PT-2430PC / PT- P700 / PT- P750W)
  - Setarea marjei benzii pe "Half Cut". (Numai pentru PT-P750W)
  - Setarea marjei benzii pe "Chain Printing". (NUMAI PENTRU PT-2430PC / PT- P700 / PT- P750W)

- Minimizând marja benzii. PT-1230PC/PT-2430PC/PT-P700/PT-P750W

1. Faceți clic pe butonul meniu pentru a afișa meniul.

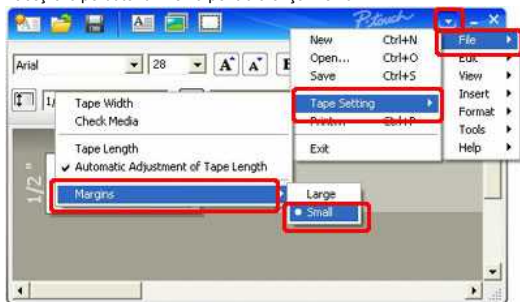

2. Selectați [File] - [Tape Setting] - [Margins] - [Small].

3. Faceți clic pe butonul [Print].

- Folosind "Print Option" pentru a imprima mai multe copii ale etichetei.
  - Setarea marjei benzii la „Cut Mark” („marcaj de decupare”). (Numai pentru PT-1230PC)
    1. Faceți clic pe  pentru a imprima cu opțiuni.
    2. Selectați [Cut Mark] („marcaj de decupare”) și setați numărul de exemplare .

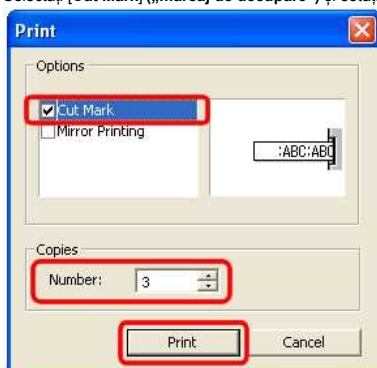

3. Faceți clic pe butonul [Print].

- Setând marja benzii pe "Auto Cut". (NUMAI PENTRU PT-2430PC / PT- P700 / PT- P750W)

1. Faceți clic pe  pentru a imprima cu opțiuni.

2. Selectați [Auto Cut] și setați numărul de copii

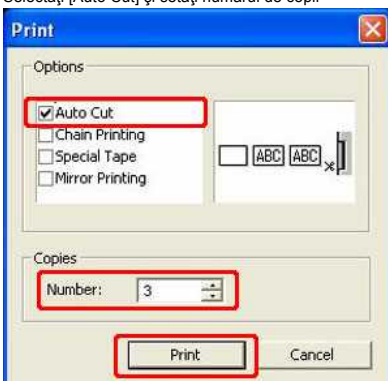

3. Faceți clic pe butonul [Print].

- Setarea marjei benzii pe "Half Cut". (Numai pentru PT-P750W)

1. Faceți clic pe  pentru a imprima cu opțiuni.
2. Selectați [Half Cut] și setați numărul de copii

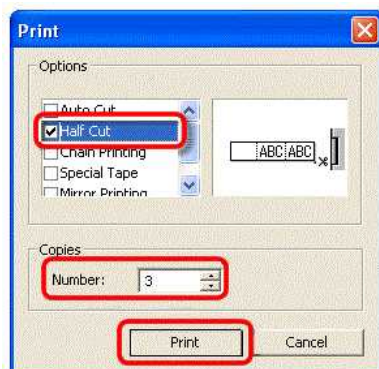

3. Faceți clic pe butonul [Print].

◦ Setarea marjei benzii pe "Chain Printing". (NUMAI PENTRU PT-2430PC / PT- P700 / PT- P750W)

1. Faceți clic pe  pentru a imprima cu opțiuni.
2. Selectați [Chain Printing] și setați numărul de copii .



3. Faceți clic pe butonul [Print].



## Cum pot folosi funcția Sequential Numbering (Numerotare secvențială)? (P-touch Editor 5.1 pentru Mac)

Pentru a folosi funcția Sequential Numbering (Numerotare secvențială):

1. Lansați P-touch Editor.
2. Introduceți textul.
3. Evidențiați numărul pe care doriți să îl incrementați.
4. Faceți clic pe [format] - [numerotare].

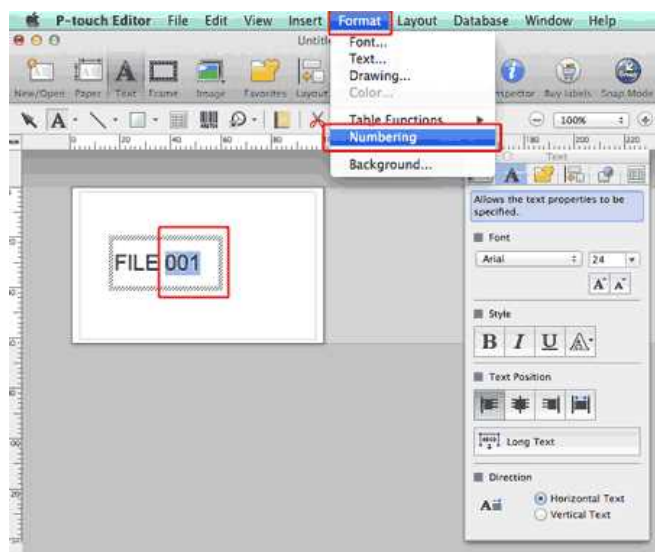

Numerele evidențiate vor fi încadrate într-un pătrat.

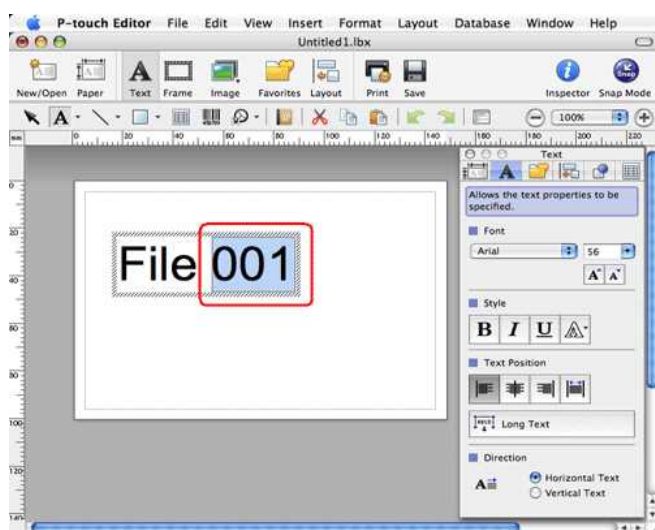

5. Faceți clic pe pentru a deschide caseta de imprimare.
6. Selectați "P-touch Editor" din meniul desfășurător.

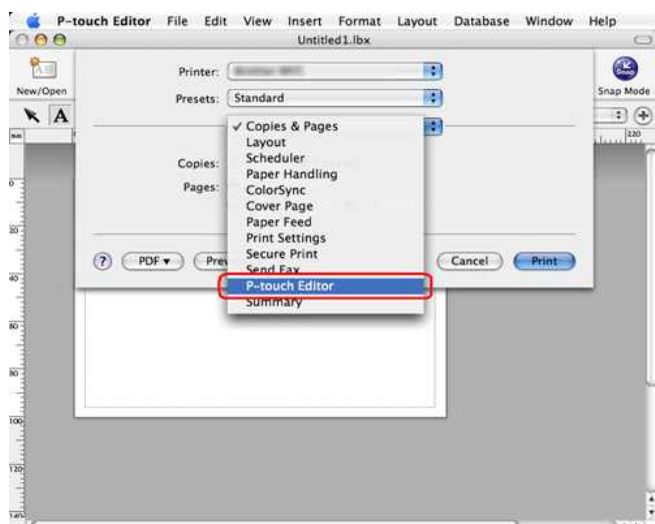

Tastați numărul de etichete care să fie imprimat incrementând valoarea din câmpul Numbering (Numerotare).

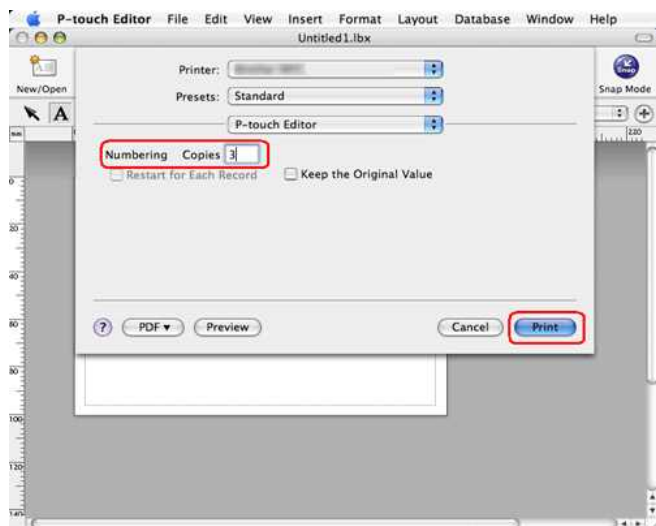

7. Faceți clic pe butonul de imprimare. Acum etichetele vor fi imprimate cu numerele sevenșiale.

© 2001-2021 Brother Industries, Ltd. All Rights Reserved.

Orice denumire comercială sau denumire a produsului companiei care apare pe produsele Brother, documentele asociate și orice alte materiale reprezintă o marcă comercială sau o marcă comercială înregistrată a respectivei companii.

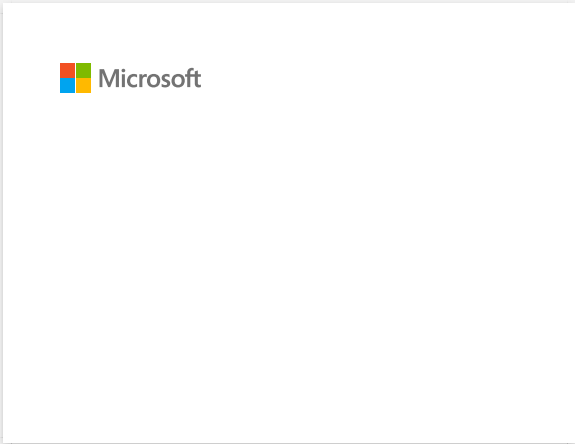





## Nu pot salva un fișier descărcat de pe site-ul web de asistență Brother (pentru Windows)

Procesul de descărcare variază în funcție de browser. Urmăți pașii de mai jos pentru a descărca fișierul.

1. Descărcați un fișier.  
([Google Chrome™](#))  
([Microsoft Edge](#))

### 2. Google Chrome™

1. Descărcările vor începe automat.



2. După ce descărcarea s-a încheiat, faceți clic pe [x].



### Microsoft Edge

1. Descărcările vor începe automat.



2. După ce descărcarea s-a încheiat, faceți clic pe [x].

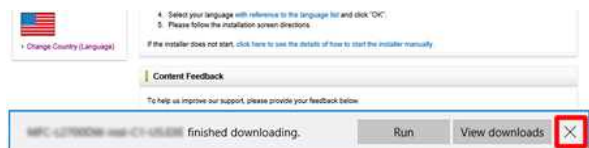

Când primiți un mesaj de avertizare precum „[numele fișierului] a fost blocat deoarece acest tip de fișier poate dăuna dispozitivului dvs.”, vă recomandăm să utilizați alte browsere (Google Chrome etc.) sau să urmați pașii de mai jos.

1. Mutați cursorul pe mesajul de avertizare și faceți clic pe [...], apoi faceți clic pe [Keep].
2. Faceți clic pe pictograma folderului pentru a confirma că fișierul descărcat este stocat.

3. Fișierele descărcate vor fi salvate în dosarul **[Descărcări]** în mod implicit.

- a. Clic pe **[File Explorer]**.



- b. Deschideți **[Downloads]** de la **[Quick access]**.

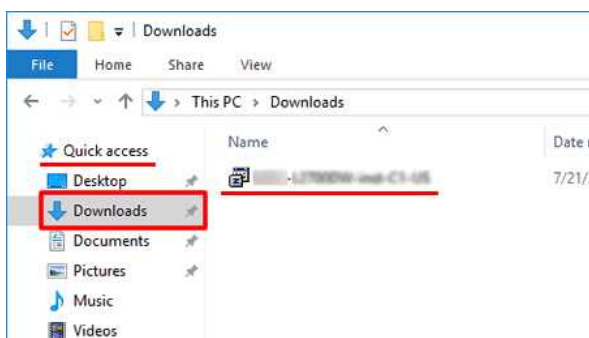

- c. Rulați fișierul descărcat și urmați procedura de instalare.

Orice denumire comercială sau denumire a produsului companiei care apare pe produsele Brother, documentele asociate și orice alte materiale reprezintă o marcă comercială sau o marcă comercială înregistrată a respectivei companii.











## Cum conectez imprimanta și calculatorul prin cablu USB?

Utilizați următoarea procedură pentru a imprima folosind un cablu USB.

✓ [Pentru Windows](#)

✓ [Pentru Mac:](#)

### Pentru Windows:

1. Confirmați că imprimanta este oprită.
2. Conectați cablul USB la portul USB din spatele imprimantei și la calculator și porniți imprimanta.
3. Descărcați și instalați driverul de imprimantă și Editorul P-touch din secțiunea [\[Descărcări\]](#) a acestui site.
4. Porniți programul de instalare a driverului de imprimantă sau programul de instalare software/document.
5. Selectați **[Local Connection (USB)]** pentru tipul de conexiune, apoi urmați instrucțiunile de instalare pentru a finaliza instalarea.
6. După instalarea driverului de imprimantă, instalați P-touch Editor. Porniți P-Touch Editor pentru a crea și imprima etichete.

### Pentru Mac:

> [Imprimarea din P-touch Editor \(dacă este disponibil pentru modelul dumneavoastră\)](#)

> [Imprimarea utilizând AirPrint](#)

> [Imprimarea din driverul CUPS Driver](#)

### Imprimarea din P-touch Editor (dacă este disponibil pentru modelul dumneavoastră)

1. Descărcați și instalați P-touch Editor de la secțiunea [\[Descărcări\]](#) a acestui site.
2. Conectați cablul USB la portul USB din spatele imprimantei și la calculator și porniți imprimanta.
3. Porniți P-touch Editor și selectați imprimanta din listă.

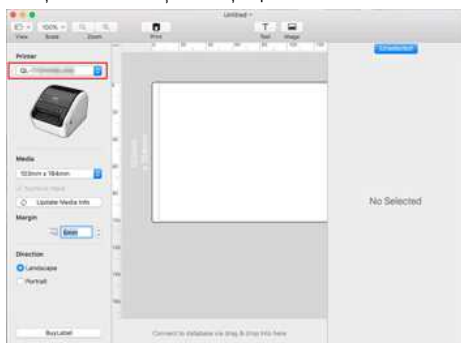

4. Creați și imprimați etichete.

### Imprimarea utilizând AirPrint

Următoarea procedură folosește QL-1110NWB ca exemplu. Vă rugăm să îl înlocuiți cu modelul dvs.

1. Conectați cablul USB la portul USB din spatele imprimantei și apoi la calculator.
2. Faceți clic pe **[Choose Apple Menu] - [System Preferences] - [Print & Scan / Printers & Scanners]**.

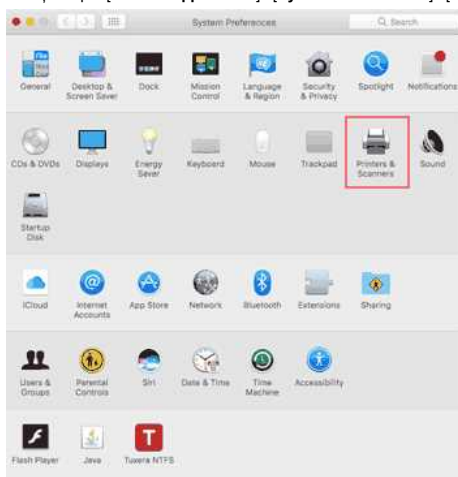

3. Faceți clic pe butonul **[+]**.

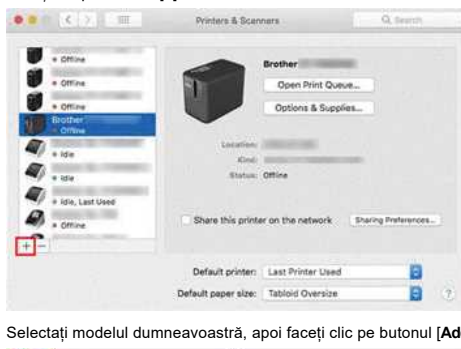

4. Selectați modelul dumneavoastră, apoi faceți clic pe butonul **[Add]**.



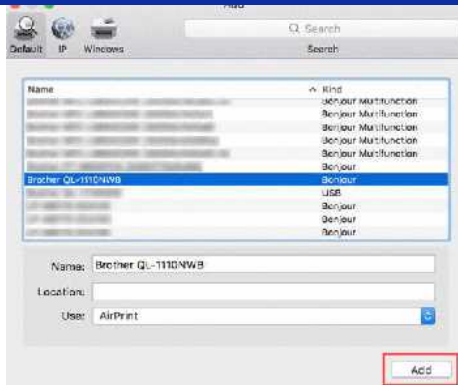

5. Selectați modelul dvs. din aplicația dvs. de printat.

### Imprimarea din driverul CUPS



- Nu conectați imprimanta la calculator prin cablul USB până când nu ați instalat driverul de imprimantă.
- Pe macOS 11 sau mai recent, doar unele modele acceptă driverul CUPS.

Următoarea procedură folosește QL-1110NWB ca exemplu. Vă rugăm să îl înlocuiți cu modelul dvs.

1. Descărcați cel mai recent driver de imprimantă și software-ul din secțiunea [[Descărcări](#)] a acestui site, faceți dublu clic pe fișier, apoi urmați instrucțiunile de pe ecran.
2. Când vi se solicită, conectați cablul USB la portul USB din spatele imprimantei și apoi la calculator.
3. După ce instalarea s-a terminat, faceți clic pe [[Choose Apple Menu](#)] - [[System Preferences](#)] - [[Print & Scan / Printers & Scanners](#)].

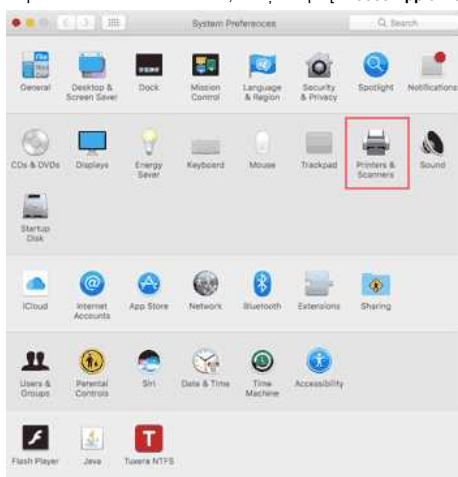

4. Faceți clic pe [+].

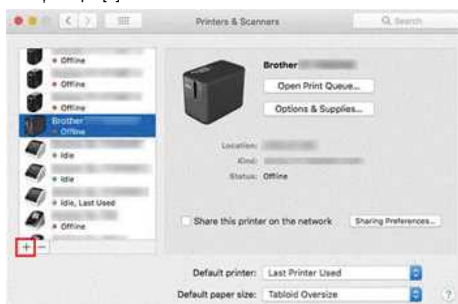

5. Faceți clic pe pictograma [Default], și selectați modelul dumneavoastră din lista [Name].

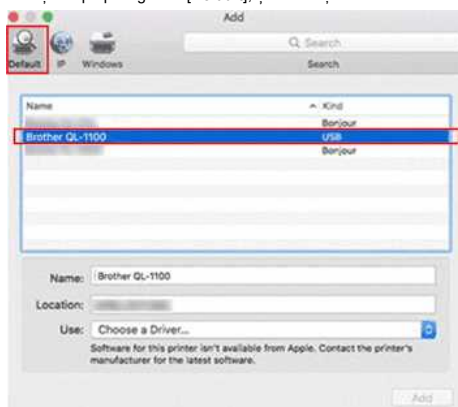

6. Asigurați-vă că [modelul dumneavoastră + CUPS] sunt selectate în lista [Use], și apoi faceți clic pe butonul [Add].

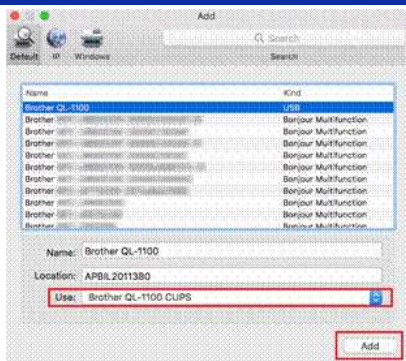

7. Adăugarea imprimantei este completă. Selectați modelul dvs. din aplicația dvs. de printat.

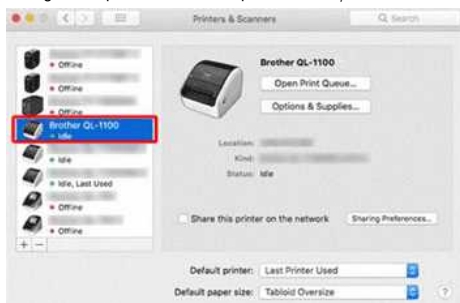

© 2001-2022 Brother Industries, Ltd. All Rights Reserved.

Orice denumire comercială sau denumire a produsului companiei care apare pe produsele Brother, documentele asociate și orice alte materiale reprezintă o marcă comercială sau o marcă comercială înregistrată a respectivei companii.



## Cum pot imprima de pe un calculator printr-o rețea wireless? (Mod Wireless Direct)

Configurați conexiunea wireless în timp ce instalați driverul imprimantei:

✓ Pentru Windows

✓ pentru Mac (MacOS 10.15 sau versiuni anterioare)

### Pentru Windows:

1. Descărcați **Software/Document Installer** din secțiunea [\[Descărcări\]](#) a acestui site. Programul de instalare vă permite să instalați driverul imprimantei și software-ul suplimentar, cum ar fi P-touch Editor și Instrumentul de setare a imprimantei.
2. Faceți dublu clic pe fișierul descărcat pentru a începe instalarea.
3. În caseta de dialog **[Connection Type]**, selectați **[Local Connection (USB)]**. Faceți clic pe **[Next]**, apoi urmați instrucțiunile de pe ecran.



4. După finalizarea instalării, apăsați și mențineți apăsat butonul mod wireless al imprimantei timp de o secundă pentru a porni modul wireless. Când LED-ul Wi-Fi este aprins, eliberați butonul mod wireless.
5. Porniți Printer Setting Tool pe computer, apoi faceți clic pe butonul **[Communication Settings]**. Pentru mai multe informații despre Printer Setting Tool, consultați [„Utilizarea Printer Setting Tool \(pentru Windows\)”](#).
6. Confirmați SSID (numele rețelei) și Parola (cheia de rețea) în fila **[Wireless Direct]**.

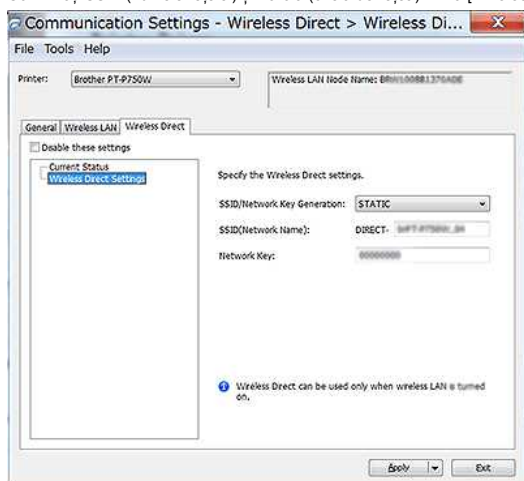

7. Selectați **[Keep Current State]** pentru **[Network Settings on Power On]** și confirmați că **[Infrastructure and Wireless Direct]** este selectat pentru **[Selected Interface]** în **[Communication Settings]** din fila **[General]**.

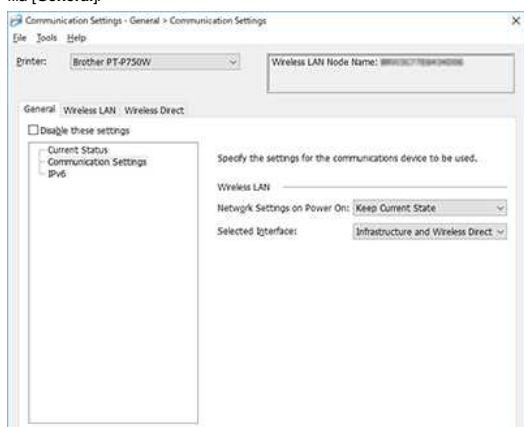

8. Conectați computerul la SSID pe care l-ați confirmat la pasul 6 și conectați-vă la imprimantă.

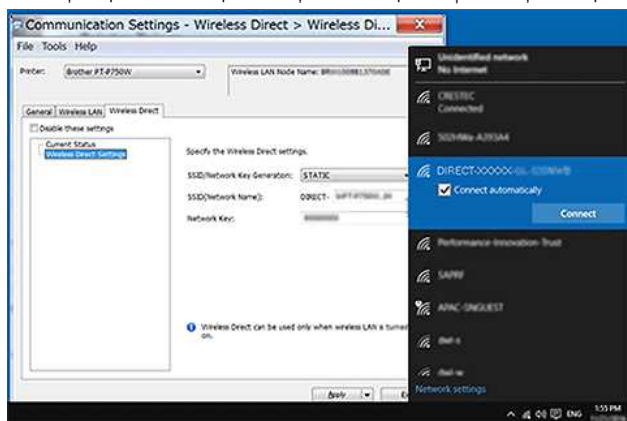

Așteptați stabilirea conexiunii.



- SSID (numele de rețea) și parola implicite ale imprimantei (cheia de rețea):  
SSID: "DIRECT-brPT- P750W\*\*\*\*" unde "\*\*\*\*" reprezintă ultimele patru cifre ale numărului de serie al produsului (puteți găsi eticheta cu numărul de serie prin deschiderea capacului casetei).  
- Parola: 00000000
- Dacă doriți să tipăriți SSID și parola, apăsați butonul mod wireless de două ori. (Utilizați bandă de 0.94" (24 mm).)
- În timp ce este conectat la imprimantă utilizând wireless direct, calculatorul dvs. nu se poate conecta la internet. Pentru a rămâne conectat la internet în timp ce utilizați imprimanta, conectați imprimanta utilizând conexiunea cu cablu.
- Pentru Windows 10 sau mai recent, bifați caseta de selectare **[Connect automatically]**.

9. În Printer Setting Tool, confirmați adresa IP în **[Current Status]** în fila **[Wireless Direct]**.

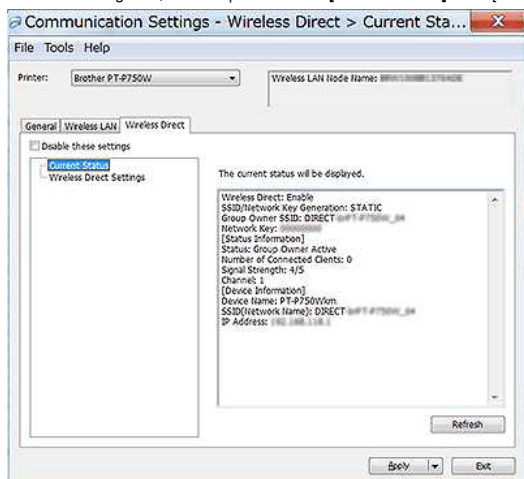

10. Deschideți fereastra **[Devices and Printers]**. Pentru mai multe informații, consultați „cum se deschide fereastra dispozitive și imprimante”.

Windows 8 sau o versiune ulterioară:

Faceți clic pe **[Add a printer]**, apoi selectați **[The printer that I want isn't listed]**.

Windows 7:

Faceți clic pe **[Add a printer]**, apoi selectați **[Add a network, wireless or Bluetooth printer]**.

Faceți clic pe **[The printer that I want isn't listed]**.

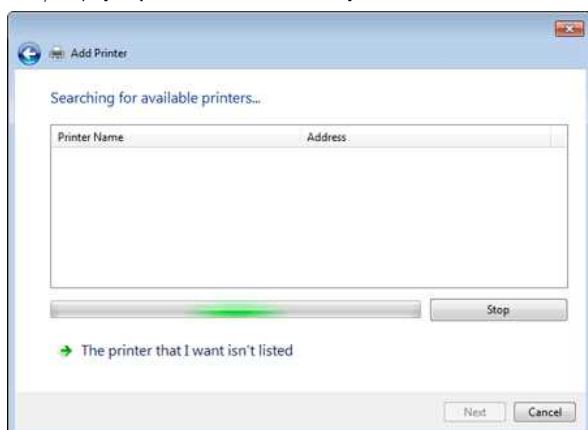

11. Windows 8 sau o versiune ulterioară:

În caseta de dialog **[Find a printer by other options]**, selectați **[Add a local printer or network printer with manual settings]**, apoi faceți clic pe **[Next]**.

Când este afișată caseta de dialog **[Choose a printer port]**, selectați **[Create a new port:]**, apoi selectați **[Standard TCP/IP Port]** în **[Type of Port]**, și apoi faceți clic pe **[Next]**.

#### Windows 7:

În caseta de dialog **[Find a printer by name or TCP/IP address]**, selectați **[Add a printer using a TCP/IP address or hostname]**, apoi faceți clic pe **[Next]**.

Windows 8 sau o versiune ulterioară

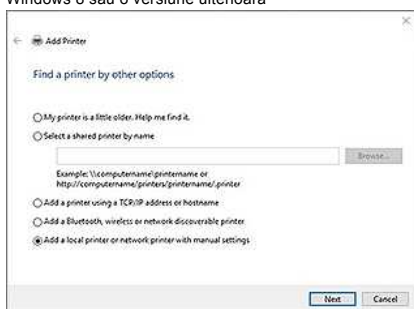

Windows 7

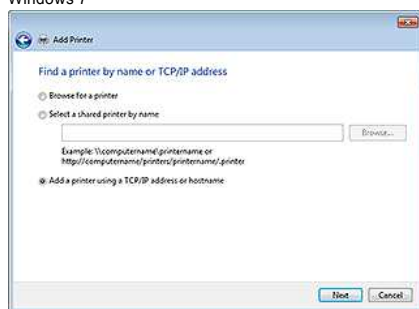

12. Introduceți adresa IP confirmată la pasul 9, apoi faceți clic pe **[Next]**.

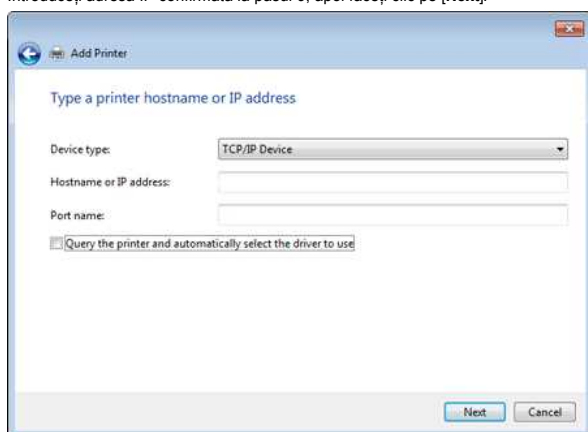

13. Atunci când apare caseta de dialog **[Which version of the driver do you want to use?]**, selectați **[Use the driver that is currently installed (recommended)]**, apoi faceți clic pe **[Next]**.

14. Confirmați numele imprimantei, apoi faceți clic pe **[Next]**. Ați terminat de conectat calculatorul la imprimantă.

15. Deschideți fereastra **[Devices and Printers]** din nou, faceți clic dreapta pe pictograma imprimantei, apoi faceți clic pe **[Printer Properties]**.

16. În fila **[Ports]**, confirmați că:

- adresa IP a imprimantei este aceeași cu adresa pe care ați confirmat-o la pasul 8.
- este selectată opțiunea **[Standard TCP/IP Port]** (nu portul WSD).

Faceți clic pe **[Apply]**.

17. Asigurați-vă că LED-ul Editor Lite este stins. Porniți P-touch Editor și selectați imprimanta din listă.

18. Acum puteți edita și imprima etichete wireless de pe calculator.

#### **Pentru Mac (MacOS 10.15 sau versiuni anterioare):**

1. Descărcați **Full Software Package** de la secțiunea **[Descărcări]** a acestui site.

2. Faceți dublu clic pe fișierul descărcat, apoi porniți programul de instalare de la **[Start Here OSX]**.

3. În caseta de dialog **[Connection Type]**, selectați **[Local Connection (USB)]** și urmați instrucțiunile de pe ecran.



4. După finalizarea instalării, apăsați și mențineți apăsat butonul mod wireless al imprimantei timp de o secundă pentru a porni modul wireless. Când LED-ul Wi-Fi este aprins, eliberați butonul mod

wireless.



Asigurați-vă că P-touch Utility este instalat pe calculator. Dacă nu este, descărcați-l de la secțiunea [Descărcări] a acestui site.

5. Conectați imprimanta și calculatorul cu un cablu USB și porniți P-Touch Utility.  
Pentru mai multe informații, consultați „Utilizarea P-touch Utility (pentru Mac OSX)”.

6. În fila [Wireless Direct], setați [Wireless Direct] la [ON].  
Confirmați SSID (numele rețelei) și Parola (cheia de rețea).

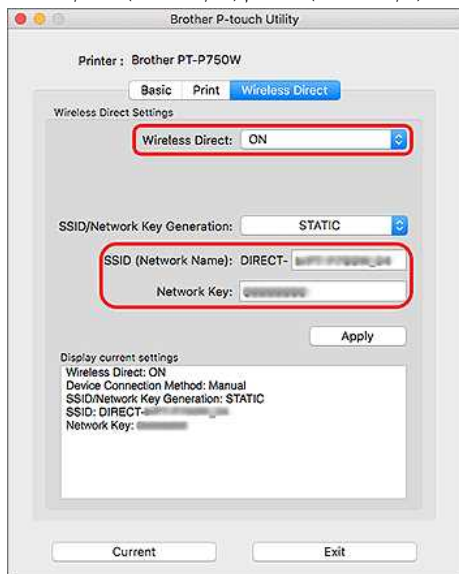

7. De pe computer, selectați SSID-ul pe care l-ați confirmat la pasul 6, apoi conectați-vă la imprimantă.

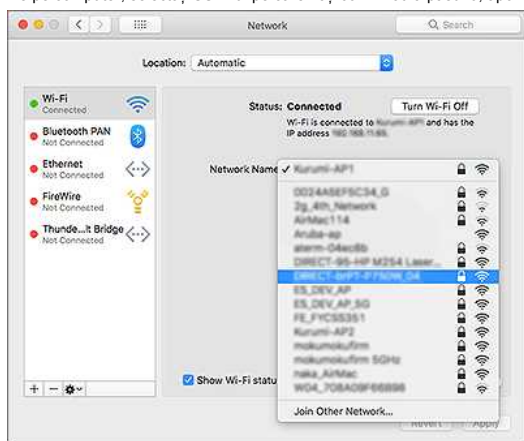

- SSID (numele de rețea) și parola implicite ale imprimantei (cheia de rețea):  
SSID: "DIRECT-brPT- P750W\*\*\*\*" unde "\*\*\*\*" reprezintă ultimele patru cifre ale numărului de serie al produsului (puteți găsi eticheta cu numărul de serie prin deschiderea capacului casetei.)  
- Parola: 00000000
- Dacă ați schimbat parola utilizând Setări de comunicare, trebuie să o introduceți după selectarea imprimantei.
- Dacă doriți să tipăriți SSID și parola, apăsați butonul mod wireless de două ori (utilizați bandă de 0.94" (24 mm).)

8. Când vi se solicită să introduceți o parolă, introduceți parola (cheia de rețea) confirmată la pasul 6.  
Așteptați stabilirea conexiunii.

9. Pe Mac, selectați [Printers & Scanners] din [System Preferences], apoi faceți clic pe butonul [+]. Faceți clic pe [Add Printer or Scanner].

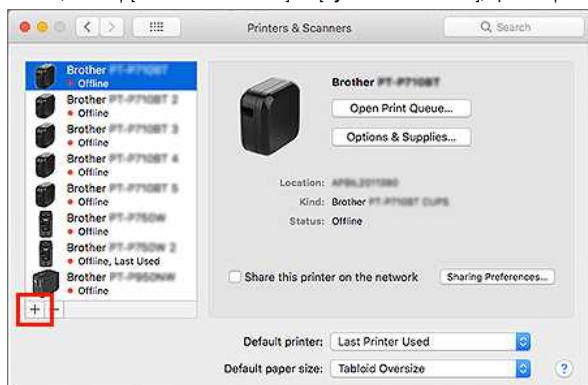

10. Selectați imprimanta pe care doriți să o utilizați din listă.  
Selectați elementul cu „CUPS” lângă numele modelului din lista **[Use]**.

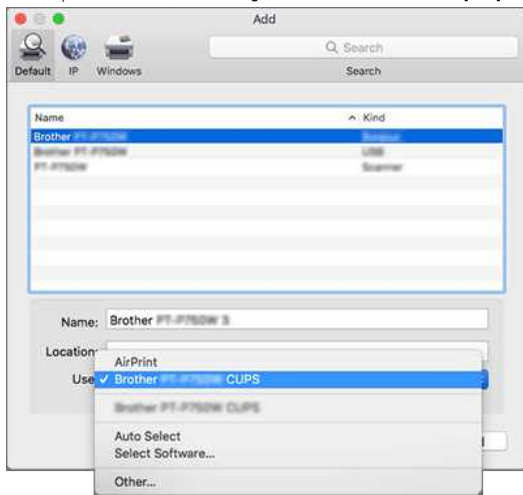

11. Faceți clic pe butonul **[Add]**.
12. Deconectați cablul USB.
13. Confirmați că LED-ul Editor Lite este stins. Porniți P-touch Editor și selectați imprimanta din listă.
14. Acum puteți edita și imprima etichete wireless de pe calculator.

© 2001-2022 Brother Industries, Ltd. All Rights Reserved.

Orice denumire comercială sau denumire a produsului companiei care apare pe produsele Brother, documentele asociate și orice alte materiale reprezintă o marcă comercială sau o marcă comercială înregistrată a respectivei companii.



## Cum pot reduce la minimum marginea de la începutul sau de la sfârșitul etichetei la imprimare? iPrint&Label

Puteți reduce la minim marginea de bandă prin activarea setării [Chain Printing] (imprimare lant) pe ecranul de editare al iPrint&Label.  
(Este eficient pentru imprimarea mai multor etichete.)

Procedura este următoarea.

1. Editați etichetele utilizând iPrint&Label.
2. Atingeți **[PRINT]**.
3. Glisați butonul de comutare pentru **[Chain Printing]** sub **[Cut Options]** pentru a-l activa.  
Dacă există **[Auto Cut]**, opriți-l.
4. Atingeți butonul **[PRINT]**.



Pentru a preveni tăierea benzii în mijlocul textului, asigurați-vă că ați introdus banda înainte de a o tăia.

Pentru mai multe informații, consultați „[Imprimanta se oprește în timpul imprimării sau banda este tăiată în mijlocul textului.](#) (P-touch Design&Print / Design&Print 2)

© 2001-2022 Brother Industries, Ltd. All Rights Reserved.

Orice denumire comercială sau denumire a produsului companiei care apare pe produsele Brother, documentele asociate și orice alte materiale reprezintă o marcă comercială sau o marcă comercială înregistrată a respectivei companii.



## Cum pot imprima wireless după instalarea driverului de imprimantă? (pentru macOS 10.15 sau o versiune anterioară)

Configurați conexiunea wireless utilizând Wireless Device Setup Wizard::

1. Porniți imprimanta.



Pentru a conecta imprimanta la o rețea wireless, trebuie să utilizați adaptorul de CA furnizat sau bateria Li-ion. Dacă imprimanta Brother este alimentată de baterii alcaline sau Ni-MH, nu o puteți conecta la o rețea wireless.

2. Asigurați-vă că funcția Wi-Fi® a imprimantei este activată..
3. Pregătiți SSID-ul (numele rețelei) și parola (cheia de rețea) ale routerului / punctului de acces wireless.
4. Descărcați **[Full Software Package]** din secțiunea [\[Descărcări\]](#) a acestui website.
5. Faceți dublu clic pe fișierul descărcat.
6. În funcție de model, programul de instalare poate afișa pictograma Utilități. Efectuați una din următoarele:

Dacă este afișată pictograma Utilities	Dacă nu este afișată pictograma Utilities
<p>Faceți clic pe pictograma <b>[Utilities]</b>.</p> 	<p>Faceți clic pe pictograma <b>[Brother Support]</b>.</p> 

7. Faceți clic pe pictograma **[Wireless Device Setup Wizard]** și urmați instrucțiunile de pe ecran..



Vă recomandăm să utilizați un cablu USB pentru a finaliza configurarea..





## P-touch Editor afișează “There is no printer driver installed with this application.” (Nu este instalat niciun driver de imprimantă cu această aplicație) (pentru Windows 10)

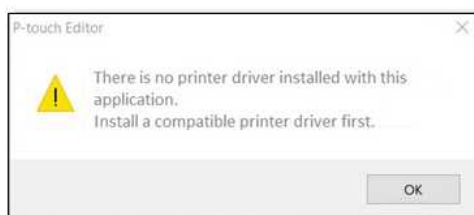

Dacă primiți această eroare, imprimanta poate să nu fi fost detectată corect de calculator. Efectuați următoarele:

1. Faceți click pe **Start Menu > (All apps) - Windows System - Control Panel - Hardware and Sound - Devices and Printers**.
2. Verificați dacă imprimanta este afișată ca un dispozitiv nerecunoscut.



Dacă imprimanta nu este afișată la **Devices and Printers**, asigurați-vă că:

- Imprimanta este pornită.
- Imprimanta este conectată la calculator prin USB.

3. Faceți click dreapta pe imprimanta indică ca un dispozitiv nerecunoscut, și apoi click pe **Remove device**.



4. Asigurați-vă că cablul USB este conectat la calculator și la imprimantă.
5. Opriti și reporniți imprimanta. Calculatorul trebuie să o detecteze corect.



Dacă imprimanta nu a fost detectată, deconectați cablul USB și apoi conectați-l la loc.

## Nu pot folosi unele butoane sau funcții din P-touch Editor sau driverul imprimantei. (Pentru macOS 10.15.x)

Dacă comutați la AirPrint când utilizați driverul de imprimantă CUPS, este posibil ca unele butoane sau funcții din P-touch Editor sau driverul de imprimantă să nu fie disponibile. Pentru a rezolva această problemă, utilizați driverul de imprimantă CUPS.

Pentru a alege driverul de imprimantă CUPS, parcurgeți următorii pași:

1. Faceți clic pe **[Apple Menu]** => **[System Preferences]** => **[Print & Scan / Printers & Scanners]**.
2. Alegeți echipamentul dvs. Brother din secțiunea **[Printers]** și verificați driverul de imprimantă utilizat. Când este utilizat driverul de imprimantă AirPrint, se afișează „Nume model + AirPrint” pentru **”Kind”**.

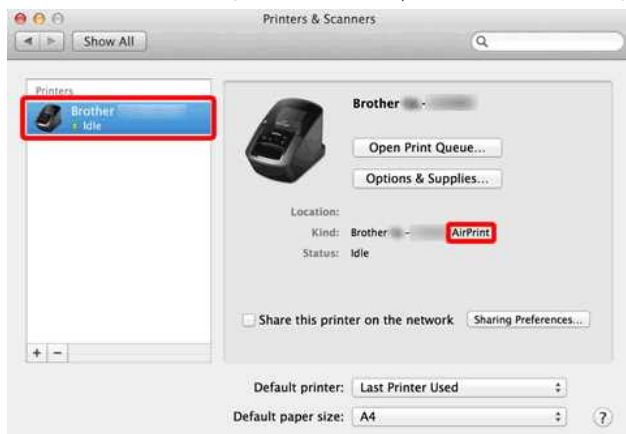

3. Faceți clic pe butonul **[+]**.

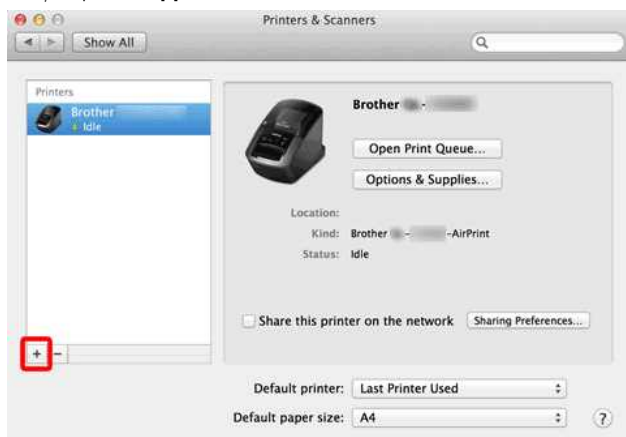

4. Faceți clic pe pictograma **[Default]** din partea de sus a casetei dialog.
5. Alegeți echipamentul din lista **[Name]**.
6. Alegeți "[numele modelului]+ CUPS" din lista **[Use]**.



Dacă nu puteți găsi "[numele modelului]+ CUPS", driverul pentru imprimantă CUPS nu este instalat. Puteți descărca și instala cel mai recent driver de imprimantă CUPS din secțiunea [Descărcări](#).

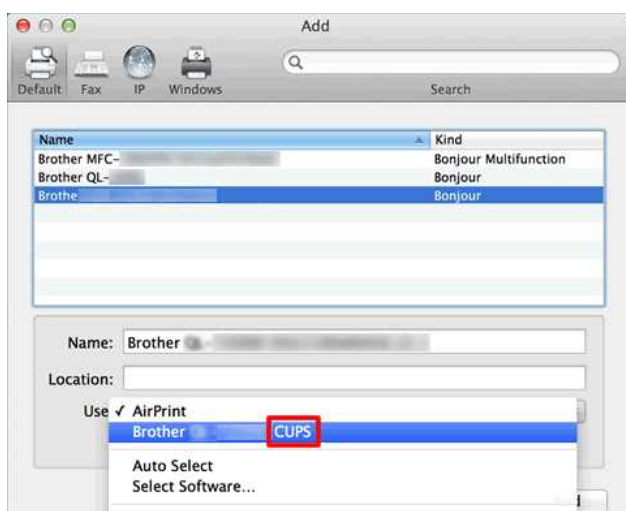

7. Faceți clic pe butonul **[Add]**.

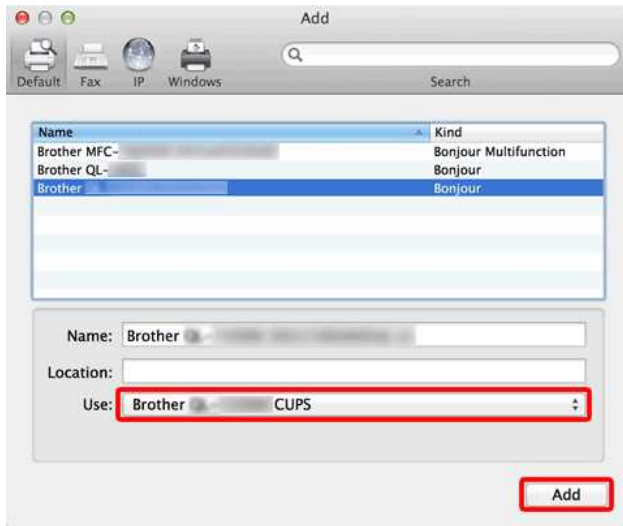

8. Cel mai recent driver de imprimantă este disponibil în secțiunea **[Printers]**.

9. Alegeți **[Quit System Preferences]** din **[Apple Menu]**.

© 2001-2022 Brother Industries, Ltd. All Rights Reserved.

Orice denumire comercială sau denumire a produsului companiei care apare pe produsele Brother, documentele asociate și orice alte materiale reprezintă o marcă comercială sau o marcă comercială înregistrată a respectivei companii.





**Nu pot utiliza P-touch Editor Lite. (Pentru macOS 10.15 sau ulterior)**

P-touch Editor Lite nu este compatibil cu macOS 10.15 sau ulterior. Trebuie să instalați driverul de imprimantă (disponibil doar pentru macOS 10.15) și P-touch Editor pe calculatorul dumneavoastră. Pentru mai multe informații despre driverul de imprimantă și P-touch Editor, accesați secțiunea [Descărcări](#) a acestui site.

© 2001-2021 Brother Industries, Ltd. All Rights Reserved.

Orice denumire comercială sau denumire a produsului companiei care apare pe produsele Brother, documentele asociate și orice alte materiale reprezintă o marcă comercială sau o marcă comercială înregistrată a respectivei companii.

### Instalarea BRAdmin Professional 3

> [Faceți clic aici pentru a descărca BRAdmin Professional 3.](#)

Odată ce descărcarea este completă, faceți dublu clic pe fișierul descărcat. Urmați instrucțiunile de pe ecran pentru a finaliza instalarea.

© 2001-2022 Brother Industries, Ltd. All Rights Reserved.

Orice denumire comercială sau denumire a produsului companiei care apare pe produsele Brother, documentele asociate și orice alte materiale reprezintă o marcă comercială sau o marcă comercială înregistrată a respectivei companii.



## Imprimarea nu este posibilă. (P-Touch Editor 5.3 pentru Mac)

Efectuați următorii pași pentru a rezolva problema:

[Pasul 1: Verificați conexiunea dintre imprimantă și calculator](#)

[Pasul 2: Reporniți imprimanta și editorul P-Touch](#)

### Pasul 1: Verificați conexiunea dintre imprimantă și calculator

i. **Asigurați-vă că imprimanta este pornită.**

ii. **Asigurați-vă că ambele capete ale cablului USB sunt introduse corect în calculator și imprimantă.**

- Încercați să deconectați și să reconectați cablul USB la ambele capete. Deconectați imprimanta și calculatorul și reconectați-le.
- Încercați un alt port USB disponibil.
- Dacă utilizați un hub USB, scoateți-l și conectați imprimanta direct la calculator. În funcție de modelul hub-ului USB, este posibil ca imprimanta să nu fie detectată corect.
- Utilizați un cablu USB care nu are o lungime mai mare de 6 picioare (2 metri).
- Încercați un alt cablu USB, dacă este posibil.
- Dacă utilizați un model de rețea, asigurați-vă că nu ați conectat accidental cablul USB la portul LAN în locul portului USB.

iii. **Asigurați-vă că modul Editor Lite este dezactivat.**

**Pentru utilizatorii de PT-P750W / QL-700 / QL-1110NWB**

Dacă lampa Editor Lite este aprinsă, apăsați și țineți apăsat butonul Editor Lite până când lampa Editor Lite se stinge.

### Pasul 2: Reporniți imprimanta și P-Touch Editor

Este posibil ca P-Touch Editor să fi devenit instabil și trebuie repornit. După salvarea tuturor datelor, încercați să reporniți P-Touch Editor, apoi opriți imprimanta. După repornirea P-Touch Editor, reporniți imprimanta.

© 2001-2021 Brother Industries, Ltd. All Rights Reserved.

Orice denumire comercială sau denumire a produsului companiei care apare pe produsele Brother, documentele asociate și orice alte materiale reprezintă o marcă comercială sau o marcă comercială înregistrată a respectivei companii.









## Cum se creează etichete seriate (Pro Label Tool)



Ecranele pot diferi în funcție de dispozitivul dumneavoastră.

Asigurați-vă că selectați elementul din lista derulantă [Field] pentru fiecare dintre rândurile pe care doriți să le includeți pe eticheta imprimată.

1. Atingeți **[Connect database/serialize]** din ecranul de editare, și apoi selectați **[New Data to serialize]**.



2. Selectați **[Enter data...serialize]** și scrieți numărul pe care îl vreți, și apoi atingeți **[Serialize]**.



3. Atingeți caseta **[Range]** și specificați intervalul dorit.
4. Setează valorile dorite în câmpurile **[Incremented by]** și **[Count]**, și apoi selectați "↓" din **[Output direction]**.

**Incremented by:** creștere pe număr

**Count:** numărul de intrări pe serie

De exemplu, când setați **[Incremented by]** la „1” și **[Count]** la „4”, etichetele vor fi seriate după cum urmează: P1 P2 P3 P4.



Pentru a seria mai multe intervale selectate, bifați caseta de selectare **[Advanced serialize]**, apoi specificați elementele necesare.

5. Atingeți **[DONE]**. Conținutul setat la pasul 4 apare în lista **[Database]**.

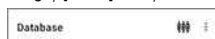



6. Trageți în jos zona **[Database]**, apoi atingeți **[Print]**.

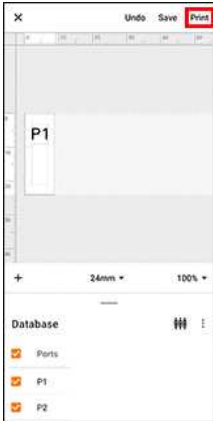

7. Glisați în sus și verificați previzualizarea.

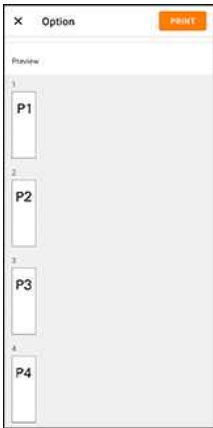

8. Atingeți **[PRINT]**.

**Deschideți fișierele LBX create în P-touch Editor în Pro Label Tool**

1. Trimiteți prin e-mail fișierele LBX pe care le-ați creat în P-touch Editor către dispozitivul dvs. mobil.
2. Pe dispozitivul mobil, selectați Pro Label Tool pentru a deschide fișierele primite.  
Puteți descărca Pro Label Tool de [aici pentru Android™](#) sau de [aici pentru iOS](#).

Restricții de obiect în Pro Label Tool:

Obiect	Restricție
Text Cod de bare Cablu obiect	Când editați fișiere create folosind funcția de conectare la baza de date, trebuie să le reconectați în Pro Label Tool.
Numerotare	Numerotarea setată în P-touch Editor va fi resetată dacă editați un obiect în Pro Label Tool.
Data/Oră	Nu este editabil. (Pro Label Tool va folosi setarea de timp a P-touch Editor.)
Link obiect	Nu puteți adăuga legături de obiecte noi sau nu puteți edita datele obiectului copil. (Pro Label Tool va folosi legăturile obiectelor create în P-touch Editor.)
Forma (Poly/Rect) Tabel Grup Cadru Fundal Simbol Realizarea imaginilor Calendar Aranjați textul	Nu este editabil. (Este posibilă doar imprimarea.)
Linia de tăiere	Setarea poziției liniei de tăiere a P-touch Editor nu este disponibilă în Pro Label Tool.
Foi multiple	Dacă aspectul etichetei dvs. create în P-touch Editor conține mai multe foi, numai prima foaie este disponibilă în Pro Label Tool.

© 2001-2022 Brother Industries, Ltd. All Rights Reserved.

Orice denumire comercială sau denumire a produsului companiei care apare pe produsele Brother, documentele asociate și orice alte materiale reprezintă o marcă comercială sau o marcă comercială înregistrată a respectivei companii.

## Datele importate dintr-un fișier CSV nu sunt incluse pe eticheta tipărită. (Pro Label Tool)



Ecranele pot diferi în funcție de dispozitivul dvs.

Asigurați-vă că selectați elementul din lista derulantă [Field] pentru fiecare dintre rândurile pe care doriți să le includeți pe eticheta imprimată.

1. Atingeți **[Connect database/serialize]** în ecranul de editare.



2. Selectați fișierul CSV pe care doriți să îl importați.
3. Dacă prima linie a fișierului dvs. CSV este un antet, selectați **[First line as header]**, și apoi atingeți **[Next]**.

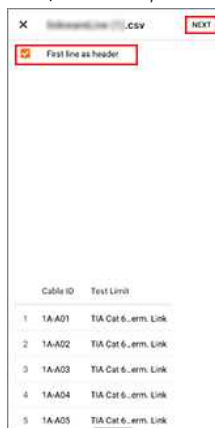

4. Selectați articolul din lista derulantă **[Field]** pentru fiecare dintre rândurile pe care doriți să le includeți pe eticheta imprimată.



5. Atingeți pictograma bifă.



6. Atingeți **[PRINT]**.

## P-touch Editor se blochează când îl deschid pe Mac.

P-touch Editor se poate bloca dacă Mac-ul dumneavoastră are fonturi personalizate instalate.

1. Dezactivați fonturile personalizate din Font Book (registru de fonturi).



Fonturile personalizate sunt de obicei stocate în dosarul **utilizatorului** în Font Book (registru de fonturi). Dacă este necesar, le puteți activa mai târziu din Font Book (registru de fonturi).

2. Deschideți P-touch Editor
3. Dacă tot nu puteți deschide P-touch Editor, accesați Font Book (registru de fonturi) > **Fișier** > **Restaurați fonturile standard**.
4. Mac-ul dumneavoastră va face automat o copie de rezervă pentru fonturile personalizate, apoi va restaura fonturile standard. Reporniți P-touch Editor



Pentru mai multe informații despre restaurarea fonturilor personalizate, consultați documentația Mac.

© 2001-2021 Brother Industries, Ltd. All Rights Reserved.

Orice denumire comercială sau denumire a produsului companiei care apare pe produsele Brother, documentele asociate și orice alte materiale reprezintă o marcă comercială sau o marcă comercială înregistrată a respectivei companii.

