

Index

Pour enregistrer ce fichier PDF, sélectionnez "Enregistrer" dans le menu "Fichier".
L'ordre de FAQ dans l'index n'est pas identique à l'ordre dans le texte principal.

Mise en route

Installation

Logiciels

- [Où puis-je trouver le numéro de série de mon imprimante Brother?](#)
- [Comment installer le logiciel sur un ordinateur qui n'est pas connecté à Internet?](#)
- [Installer BRAdmin Professional 3](#)

Configuration de la machine

Procédures de configuration générale

- [Comment installer le logiciel sur un ordinateur qui n'est pas connecté à Internet?](#)
- [Je ne parviens pas à enregistrer un fichier téléchargé sur le site Web d'assistance Brother \(Pour Windows\).](#)
- [Les paramètres papier spécifiés à partir de l'ordinateur serveur ne sont pas reflétés sur l'ordinateur client.](#)
- [Comment connecter à une prise adaptateur voiture \(option\)](#)
- [Comment installer la batterie rechargeable Li-ion](#)
- [Comment connecter à un adaptateur pour alimentation électrique \(option\)](#)
- [Installation d'un certificat AC](#)
- [Comment connecter l'imprimante à mon ordinateur?](#)
- [Comment installer/remplacer le rouleau d'étiquettes RD?](#)
- [Comment charger la batterie rechargeable Li-ion?](#)

Connexion à un ordinateur

USB

- [Impression impossible \(connexion USB\)](#)
- [Comment connecter l'imprimante à mon ordinateur?](#)

LAN sans fil

- [Comment connecter mon imprimante au réseau sans fil?](#)
- [Comment connecter mon imprimante à mon ordinateur par Wi-Fi@?"](#)
- [Comment connecter l'imprimante à mon ordinateur?](#)

Wi-Fi Direct

- [Comment connecter mon imprimante au réseau sans fil?](#)
- [Comment connecter mon imprimante à mon ordinateur par Wi-Fi@?"](#)

Connexions ad hoc sans fil

- [Comment connecter mon imprimante au réseau sans fil?](#)
- [Comment connecter mon imprimante à mon ordinateur par Wi-Fi@?"](#)

Bluetooth (connexion à un ordinateur)

- [Comment connecter l'imprimante à mon ordinateur?](#)

Connexion à un appareil mobile

Wi-Fi

- [Comment connecter mon imprimante à mon appareil mobile par Wi-Fi@?"](#)

Applications mobiles

- [Quelle application mobile Android™ puis-je utiliser?](#)
- [Quelle application mobile iOS puis-je utiliser?](#)

Compatibilité des applications mobiles

- [Quelle application mobile Android™ puis-je utiliser?](#)
- [Quelle application mobile iOS puis-je utiliser?](#)

Opérations simples

P-touch Editor (Windows)

Numérotation

- [Comment utiliser la fonction de numérotation? \(P-touch Editor 5.x pour Windows\)](#)

Codes barres

- [Le numéro du code-barres n'est pas affiché sous le code-barres. \(P-touch Editor pour Windows\)](#)
- [Comment créer un code à barres à partir de deux champs de données \(P-touch Editor 5.x pour Windows\)](#)
- [Le code à barres imprimé est différent de celui affiché sur l'écran du P-touch Editor. \(P-touch Editor 5.x pour Windows\)](#)
- [Puis-je agrandir la taille des caractères d'un code à barre? \(P-touch Editor 5.x pour Windows\)](#)
- [Quelle est la signification des différents champs pour les paramètres des codes à barres? \(P-touch Editor 5.x pour Windows\)](#)
- [Comment créer une étiquette contenant un code à barres/QR code? \(P-touch Editor 5.x pour Windows\)](#)
- [Comment utiliser les données Excel pour imprimer des étiquettes \(P-touch Editor 5.x pour Windows\)](#)

Mise en page

- [Comment insérer une nouvelle image sur chaque étiquette lorsque j'utilise une liste de base de données? \(P-touch Editor 5.x pour Windows\)](#)
- [Comment puis-je ajuster automatiquement la longueur de l'étiquette en fonction de la longueur du texte? \(P-touch Editor 5.x pour Windows\)](#)
- [Comment combiner des caractères horizontaux et verticaux sur la même étiquette? \(P-touch Editor 5.x pour Windows\)](#)
- [Comment créer une étiquette contenant un tableau? \(P-touch Editor 5.x pour Windows\)](#)
- [Comment imprimer une image insérée en maintenant sa taille originale. \(P-touch Editor 5.x pour Windows\)](#)
- [Comment sauvegarder une mise en page que j'ai créée? \(P-touch Editor 5.x pour Windows\)](#)
- [Comment créer des badges en joignant les champs "Prénom" et "Nom"? \(P-touch Editor 5.x pour Windows\)](#)
- [Comment sélectionner que certaines données \(cellules\) dans une colonne d'un tableau Excel? Je ne veux pas insérer toutes les données dans l'étiquette. \(P-touch Editor 5.x pour Windows\)](#)
- [Comment créer une étiquette d'adresse avec la fonction Add-In dans Microsoft Word et formater le texte? \(P-touch Editor 5.x pour Windows\)](#)
- [Créer une étiquette adresse à l'aide de la fonction Add-In dans Microsoft® Outlook \(P-touch Editor 5.x pour Windows\)](#)
- [Comment puis-je imprimer plusieurs exemplaires d'une étiquette? \(P-touch Editor 5.x pour Windows\)](#)
- [Comment créer une étiquette en utilisant un modèle? \(P-touch Editor 5.x pour Windows\)](#)
- [Comment imprimer du texte verticalement? \(P-touch Editor 5.x pour Windows\)](#)
- [Comment créer une étiquette pour adresse? \(P-touch Editor 5.x pour Windows\)](#)

Add-ins

- [Mon format est initialisé aux paramètres par défaut une fois que mon étiquette a été imprimée avec l'Add-In Excel. \(P-touch Editor 5.x pour Windows\)](#)
- [Comment sélectionner que certaines données \(cellules\) dans une colonne d'un tableau Excel? Je ne veux pas insérer toutes les données dans l'étiquette. \(P-touch Editor 5.x pour Windows\)](#)
- [Comment utiliser la fonction Add-In dans les applications Microsoft \(P-touch Editor 5.x pour Windows\)](#)
- [Comment créer une étiquette d'adresse avec la fonction Add-In dans Microsoft Word et formater le texte? \(P-touch Editor 5.x pour Windows\)](#)
- [Créer une étiquette adresse à l'aide de la fonction Add-In dans Microsoft® Outlook \(P-touch Editor 5.x pour Windows\)](#)
- [Je ne peux pas enregistrer la fonction Add-In dans les éditions 64 bit de Microsoft® Office 2010 / 2013 / 2016 \(P-touch Editor 5.x pour Windows\).](#)

Modèles

- [Comment transférer une étiquette ou un modèle?](#)
- [Comment transférer des modèles avec P-touch Transfer Express?](#)
- [Comment utiliser les données Excel pour imprimer des étiquettes \(P-touch Editor 5.x pour Windows\)](#)
- [Comment créer une étiquette en utilisant un modèle? \(P-touch Editor 5.x pour Windows\)](#)
- [Comment créer un badge avec nom à l'aide d'un modèle? \(P-touch Editor 5.x pour Windows\)](#)

Impression

- [Comment insérer une nouvelle image sur chaque étiquette lorsque j'utilise une liste de base de données? \(P-touch Editor 5.x pour Windows\)](#)
- [Quels types d'images puis-je insérer et imprimer? \(P-touch Editor 5.x pour Windows\)](#)
- [Comment ajouter du texte de Microsoft Excel sur une liste étiquettes? \(P-touch Editor 5.x pour Windows\)](#)
- [Comment sélectionner que certaines données \(cellules\) dans une colonne d'un tableau Excel? Je ne veux pas insérer toutes les données dans l'étiquette. \(P-touch Editor 5.x pour Windows\)](#)
- [Comment utiliser les données Excel pour imprimer des étiquettes \(P-touch Editor 5.x pour Windows\)](#)
- [Comment ouvrir un fichier Microsoft® Excel ou Access avec la fonction de base de données? \(P-touch Editor 5.x pour Windows\)](#)
- [Comment imprimer des étiquettes en qualité supérieure? \(P-touch Editor 5.x pour Windows\)](#)

Utilisation du logiciel

- [Puis-je modifier ou imprimer des données créées dans d'autres applications \(P-touch Editor 5.x pour Windows\)](#)
- [Quels types d'images puis-je insérer et imprimer? \(P-touch Editor 5.x pour Windows\)](#)
- [Comment sauvegarder une mise en page que j'ai créée? \(P-touch Editor 5.x pour Windows\)](#)
- [Qu'est-ce que la liste d'étiquettes? \(P-touch Editor 5.x pour Windows\)](#)
- [Comment enregistrer les paramètres de l'imprimante dans un fichier? \(P-touch Editor 5.x pour Windows\)](#)
- [Comment puis-je imprimer plusieurs exemplaires d'une étiquette? \(P-touch Editor 5.x pour Windows\)](#)
- [Comment utiliser l'outil de capture d'écran? \(P-touch Editor 5.x pour Windows\)](#)
- [Comment créer une étiquette pour adresse? \(P-touch Editor 5.x pour Windows\)](#)

Base de données

- [Comment créer un code à barres à partir de deux champs de données \(P-touch Editor 5.x pour Windows\)](#)
- [Comment insérer une nouvelle image sur chaque étiquette lorsque j'utilise une liste de base de données? \(P-touch Editor 5.x pour Windows\)](#)
- [Puis-je modifier ou imprimer des données créées dans d'autres applications \(P-touch Editor 5.x pour Windows\)](#)
- [Comment ajouter du texte de Microsoft Excel sur une liste étiquettes? \(P-touch Editor 5.x pour Windows\)](#)
- [Comment créer des badges en joignant les champs "Prénom" et "Nom"? \(P-touch Editor 5.x pour Windows\)](#)
- [Comment sélectionner que certaines données \(cellules\) dans une colonne d'un tableau Excel? Je ne veux pas insérer toutes les données dans l'étiquette. \(P-touch Editor 5.x pour Windows\)](#)
- [Comment utiliser les données Excel pour imprimer des étiquettes \(P-touch Editor 5.x pour Windows\)](#)
- [Comment ouvrir un fichier Microsoft® Excel ou Access avec la fonction de base de données? \(P-touch Editor 5.x pour Windows\)](#)

Impression

Qualité d'impression / Paramètres d'impression

- [Comment imprimer des étiquettes en qualité supérieure? \(P-touch Editor 5.x pour Windows\)](#)
- [La qualité d'impression est mauvaise et les images sont trop claires ou trop sombres.](#)
- [Comment utiliser la Configuration du Format du Papier \(Pour Windows®\)](#)

Réseau

Paramètres réseau

- [Comment puis-je changer l'adresse IP afin d'utiliser le produit dans un autre environnement réseau? \(Windows\)](#)
- [Comment désactiver la diffusion de l'imprimante vers les appareils compatibles AirPrint ?](#)
- [Comment initialiser les paramètres réseau?](#)

Logiciel

Pilote d'impression

- [Comment supprimer les informations du registre et les fichiers associés au pilote d'imprimante?](#)
- [Comment désinstaller le pilote imprimante?](#)

Firmware

- [Comment identifier la version du micrologiciel de l'imprimante?](#)

Printer Setting Tool

- [Utiliser les Paramètres de Communication \(Pour Windows\)](#)
- [Utiliser le Printer Setting Tool \(Pour Windows\)](#)
- [Utiliser les paramètres de P-touch Template \(Pour Windows®\)](#)
- [Comment utiliser la Configuration du Format du Papier \(Pour Windows®\)](#)

P-touch Transfer Manager (Windows uniquement)

- [Comment transférer une étiquette ou un modèle?](#)
- [Comment transférer des modèles ou des données de l'ordinateur vers l'imprimante? \(P-touch Transfert Manager\)](#)
- [Comment transférer des modèles avec P-touch Transfer Express?](#)

P-touch Transfer Express

- [Comment transférer une étiquette ou un modèle?](#)
- [Comment transférer des modèles avec P-touch Transfer Express?](#)

BRAdmin Professional

- [Comment transférer une étiquette ou un modèle?](#)
- [Comment transférer un modèle vers l'imprimante à travers le réseau? \(BRAdmin Professional\)](#)

AirPrint

- [Comment désactiver la diffusion de l'imprimante vers les appareils compatibles AirPrint ?](#)

Appareil

Procédure de réinitialisation

- [Comment initialiser les paramètres réseau?](#)

Imprimer les paramètres de l'imprimante

- [Comment identifier la version du micrologiciel de l'imprimante?](#)

- [Puis-je imprimer les paramètres de configuration?](#)

Gestion de votre machine avec un navigateur Web

- [Utiliser la Gestion Basée Web \(Web Based Management\)](#)
- [Installation d'un certificat AC](#)

Printer Setting Tool

- [Utiliser les Paramètres de Communication \(Pour Windows\)](#)
- [Utiliser le Printer Setting Tool \(Pour Windows\)](#)

Alimentation électrique

- [Comment connecter à une prise adaptateur voiture \(option\)](#)
- [Comment installer la batterie rechargeable Li-ion](#)
- [Comment connecter à un adaptateur pour alimentation électrique \(option\)](#)
- [Mon imprimante s'éteint-elle automatiquement?](#)
- [Comment charger la batterie rechargeable Li-ion?](#)

Opérations

- [Comment passer en Mode de Stockage de Masse?](#)
- [Comment installer/remplacer le rouleau d'étiquettes RD?](#)
- [Comment régler le dispositif de décollage d'étiquettes?](#)

systèmes d'exploitation

Mac

- [Comment identifier votre système d'exploitation \(OS\) pour Windows ou Mac?](#)
- [Comment ouvrir la fenêtre Périphériques et Imprimantes?](#)

Windows

- [Mes documents imprimés sont incomplets ou un écran bleu apparaît lorsque j'essaie d'imprimer après une mise à jour de Windows 10 \(mars 2021\)](#)
- [Je ne parviens pas à enregistrer un fichier téléchargé sur le site Web d'assistance Brother \(Pour Windows\).](#)
- [Comment identifier votre système d'exploitation \(OS\) pour Windows ou Mac?](#)
- [Comment ouvrir la fenêtre Périphériques et Imprimantes?](#)

Linux

- [Installer le pilote LPR et le pilote CUPS wrapper \(Linux\)](#)
- [Ajouter un format de support personnalisé pour la bande continue \(Linux\)](#)
- [Impression d'étiquettes de longueur libre avec la longueur définie \(Linux\)](#)
- [Certaines des options d'impression dans OpenOffice ne fonctionnent pas. \(Linux\)](#)
- [Puis-je définir une largeur de support différente lorsque j'utilise un modèle OpenOffice? \(Linux\)](#)
- [Je ne peux pas installer le pilote sur plusieurs versions de Linux \(Ubuntu 16.04 et 18.04, Mint 18.3 et 19\) et le message "Tâche terminée, erreur de filtrage ou pas de pilote" s'affiche. \(Linux\)](#)
- [Je ne peux pas imprimer de documents LibreOffice en orientation paysage. \(Linux\)](#)
- [J'utilise RedHat Enterprise 7.2, Fedora 23. Je ne peux pas imprimer avec mon imprimante Brother. \(Linux\)](#)
- [Désinstaller les pilotes d'imprimante \(Linux\)](#)
- [Créer une étiquette avec gimp \(Linux\)](#)
- [Créer une étiquette avec OpenOffice \(Linux\)](#)
- [Est-il possible de connecter plus d'une imprimante à mon ordinateur? \(Linux\)](#)

Entretien

Entretien matériel

- [Comment nettoyer l'appareil?](#)

Installation

Logiciels

- [Où puis-je trouver le numéro de série de mon imprimante Brother?](#)
- [Je ne parviens pas à enregistrer un fichier téléchargé sur le site Web d'assistance Brother \(Pour Windows\).](#)

Dépannage

Logiciel

Pilote d'imprimante

- [Je n'arrive pas à installer le pilote d'imprimante parce que l'installation s'arrête au moment de connecter le câble de l'imprimante à l'ordinateur.](#)
- [P-touch Editor affiche le message "Il n'y a pas de pilote d'imprimante installé pour cette application." \(Windows® 10\)](#)
- [Lorsque j'imprime à partir d'une application, l'option "Copies assemblées" de l'application ne fonctionne pas correctement.](#)

P-touch Update Software

- [Transfer Express ne peut pas détecter mon imprimante lorsqu'elle est connectée à un ordinateur Windows 11 via USB.](#)

P-touch Transfer Manager (Windows uniquement)

- [Transfer Express ne peut pas détecter mon imprimante lorsqu'elle est connectée à un ordinateur Windows 11 via USB.](#)
- [Le bouton \[Transfert\] n'apparaît pas dans P-touch Transfer Manager. \(Le bouton \[Enregistrer fichier transfert\] reste affiché\)](#)

P-touch Transfer Express

- [Transfer Express ne peut pas détecter mon imprimante lorsqu'elle est connectée à un ordinateur Windows 11 via USB.](#)

P-touch Editor (Windows)

Qualité d'impression

- [Quelques parties de l'étiquette ne s'impriment pas. \(P-touch Editor 5.x pour Windows\)](#)
- [Mon étiquette s'imprime en mode miroir. Comment activer/désactiver l'option Impression Miroir? \(P-touch Editor 5.x pour Windows\)](#)
- [J'ai créé un modèle à l'aide de P-touch Editor et je l'ai transféré sur mon imprimante. Mais le résultat de l'impression est différent de ce que je vois sur l'écran P-touch Editor.](#)

Support d'impression

- [La largeur de bande ne peut pas être sélectionnée. Seuls les formats de papier standard peuvent être sélectionnés. \(P-touch Editor 5.x pour Windows\)](#)

Bases de données

- [Pourquoi le zéro initial \(0\) manque-t-il après l'importation de la base de données dans P-touch Editor?](#)
- [J'utilise Windows. Lorsque j'essaie d'utiliser la fonction de base de données, un message d'erreur "Code=800401f9 Msg: Error in the Source: ADODB.Connection.Description:" apparaît. Que dois-je faire?_](#)

Add-ins

- [Comment ajouter du texte de Microsoft Excel sur une liste étiquettes? \(P-touch Editor 5.x pour Windows\)](#)
- [Le P-touch Add-In est enregistré dans Microsoft Word ou Excel, mais ne peut pas être utilisé. \(P-touch Editor 5.x pour Windows\)](#)
- [Le format du texte qui est utilisé avec la Fonction Add-In diffère du format des données originales. Pourquoi? \(P-touch Editor 5.x pour Windows\)](#)
- [Le P-touch Add-In est enregistré dans Microsoft Word, mais l'icône P-touch ou "Brother P-touch" dans le menu Outils n'apparaît pas. \(P-touch Editor](#)

[5.x pour Windows\)](#)

- [Je ne peux pas enregistrer la fonction Add-In dans les éditions 64 bit de Microsoft® Office 2010 / 2013 / 2016 \(P-touch Editor 5.x pour Windows\).](#)
- [P-touch Editor tombe parfois en panne. \(Pour utilisateurs Microsoft® Office 2013 ou 2016\)](#)

Codes barres

- [Le numéro du code-barres n'est pas affiché sous le code-barres. \(P-touch Editor pour Windows\)](#)
- [Le code à barres imprimé est différent de celui affiché sur l'écran du P-touch Editor. \(P-touch Editor 5.x pour Windows\)](#)

Messages d'erreur

- [J'obtiens le message "OneDrive n'a pas pu être accédé" et je ne peux ni ouvrir ni enregistrer aucun fichier. \(P-touch Editor 5.1/5.2 pour Windows\)](#)

Fonctionnement

- [Je ne peux pas sélectionner le nom de mon imprimante dans le menu déroulant "Application correspondant à l'imprimante" de la boîte de dialogue "Configuration de l'imprimante". \(P-touch Editor 5.x pour Windows\).](#)
- [Existe-il une façon de gérer et d'enregistrer automatiquement les étiquettes? \(P-touch Editor 5.x pour Windows\)](#)
- [La taille de tous les caractères est automatiquement réduite lorsque je rajoute du texte. \(P-touch Editor 5.x pour Windows\)](#)
- [Bien que j'ai sélectionné le paramètre d'impression de la Date/Heure, la Date/Heure ne s'imprime pas. \(P-touch Editor 5.x pour Windows\)](#)
- [Mon étiquette s'imprime en mode miroir. Comment activer/désactiver l'option Impression Miroir? \(P-touch Editor 5.x pour Windows\)](#)
- [J'ai créé un modèle à l'aide de P-touch Editor et je l'ai transféré sur mon imprimante. Mais le résultat de l'impression est différent de ce que je vois sur l'écran P-touch Editor.](#)
- [J'obtiens le message "OneDrive n'a pas pu être accédé" et je ne peux ni ouvrir ni enregistrer aucun fichier. \(P-touch Editor 5.1/5.2 pour Windows\)](#)
- [P-touch Editor tombe parfois en panne. \(Pour utilisateurs Microsoft® Office 2013 ou 2016\)](#)

Messages d'erreur / indications LED

Indications LED

- [Que signifient les témoins lumineux?](#)
- [Les LEDs Wi-Fi et Bluetooth sont allumées en bleu mais l'imprimante ne peut pas communiquer avec d'autres périphériques à travers le réseau sans fil.](#)
- [La LED Power orange clignote fréquemment et indique "Refroidissement/Now Cooling" ou une erreur de transmission de données s'affiche sur mon ordinateur lorsque j'imprime en continu. Que dois-je faire?](#)

Messages d'erreur sur l'écran de votre ordinateur

- [J'utilise Windows. Lorsque j'essaie d'utiliser la fonction de base de données, un message d'erreur "Code=800401f9 Msg: Error in the Source: ADODB. Connection Description:" apparaît. Que dois-je faire?_](#)
- [P-touch Editor affiche le message "Il n'y a pas de pilote d'imprimante installé pour cette application." \(Windows® 10\)](#)
- [Les éventuels messages d'erreur n'apparaissent plus lorsque j'utilise la connexion USB de mon imprimante.](#)
- [La LED Power orange clignote fréquemment et indique "Refroidissement/Now Cooling" ou une erreur de transmission de données s'affiche sur mon ordinateur lorsque j'imprime en continu. Que dois-je faire?](#)
- [Le message "Setup start error code 2", \(ou "code 193", "code 216", "code 267"\) apparaît lorsque j'essaie d'installer le pilote d'imprimante.](#)

Connexion à un ordinateur

Échec d'installation

- [Les paramètres papier spécifiés à partir de l'ordinateur serveur ne sont pas reflétés sur l'ordinateur client.](#)
- [Je n'arrive pas à installer le pilote d'imprimante parce que l'installation s'arrête au moment de connecter le câble de l'imprimante à l'ordinateur.](#)
- [P-touch Editor affiche le message "Il n'y a pas de pilote d'imprimante installé pour cette application." \(Windows® 10\)](#)
- [Le message "Setup start error code 2", \(ou "code 193", "code 216", "code 267"\) apparaît lorsque j'essaie d'installer le pilote d'imprimante.](#)

Impossible d'imprimer

- [Impression impossible \(connexion USB\)](#)
- [Je ne peux pas imprimer depuis Windows 10 avec Bluetooth bien que l'imprimante et l'ordinateur soient jumelés.](#)
- [Je rencontre de temps en temps des problèmes pour imprimer.](#)

Wi-Fi

- [Les LEDs Wi-Fi et Bluetooth sont allumées en bleu mais l'imprimante ne peut pas communiquer avec d'autres périphériques à travers le réseau sans fil.](#)

Bluetooth

- [Les LEDs Wi-Fi et Bluetooth sont allumées en bleu mais l'imprimante ne peut pas communiquer avec d'autres périphériques à travers le réseau sans fil.](#)
- [Je ne peux pas imprimer depuis Windows 10 avec Bluetooth bien que l'imprimante et l'ordinateur soient jumelés.](#)

Paramètres réseau

- [Je rencontre de temps en temps des problèmes pour imprimer.](#)

Connexion à un appareil mobile

Bluetooth

- [Les LEDs Wi-Fi et Bluetooth sont allumées en bleu mais l'imprimante ne peut pas communiquer avec d'autres périphériques à travers le réseau sans fil.](#)

Wi-Fi

- [Les LEDs Wi-Fi et Bluetooth sont allumées en bleu mais l'imprimante ne peut pas communiquer avec d'autres périphériques à travers le réseau sans fil.](#)

Impression

Impossible d'imprimer

- [Je ne peux pas sélectionner le nom de mon imprimante dans le menu déroulant "Application correspondant à l'imprimante" de la boîte de dialogue "Configuration de l'imprimante". \(P-touch Editor 5.x pour Windows\).](#)
- [Mes documents imprimés sont incomplets ou un écran bleu apparaît lorsque j'essaie d'imprimer après une mise à jour de Windows 10 \(mars 2021\)](#)
- [J'ai connecté plusieurs imprimantes du même modèle à un ordinateur, mais je ne peux imprimer qu'à partir d'une seule d'entre elles.](#)
- [Impression impossible \(connexion USB\)](#)
- [Mon imprimante s'est brusquement arrêtée d'imprimer.](#)
- [Je ne peux pas imprimer depuis Windows 10 avec Bluetooth bien que l'imprimante et l'ordinateur soient jumelés.](#)
- [Lorsque j'imprime une longue étiquette ou beaucoup d'étiquettes à la fois, l'impression s'arrête subitement avant la fin.](#)
- [Je rencontre de temps en temps des problèmes pour imprimer.](#)

Qualité d'impression / Paramètres d'impression

- [Quelques parties de l'étiquette ne s'impriment pas. \(P-touch Editor 5.x pour Windows\)](#)
- [Mes documents imprimés sont incomplets ou un écran bleu apparaît lorsque j'essaie d'imprimer après une mise à jour de Windows 10 \(mars 2021\)](#)
- [La qualité d'impression est mauvaise et les images sont trop claires ou trop sombres.](#)
- [J'ai créé un modèle à l'aide de P-touch Editor et je l'ai transféré sur mon imprimante. Mais le résultat de l'impression est différent de ce que je vois sur l'écran P-touch Editor.](#)
- [Lorsque j'imprime à partir d'une application, l'option "Copies assemblées" de l'application ne fonctionne pas correctement.](#)
- [Lorsque j'imprime plusieurs pages avec Bluetooth depuis un ordinateur Windows 8, cela prend beaucoup de temps.](#)

Mise en page

- [La taille de tous les caractères est automatiquement réduite lorsque je rajoute du texte. \(P-touch Editor 5.x pour Windows\)](#)
- [Bien que j'ai sélectionné le paramètre d'impression de la Date/Heure, la Date/Heure ne s'imprime pas. \(P-touch Editor 5.x pour Windows\)](#)
- [Mon étiquette s'imprime en mode miroir. Comment activer/désactiver l'option Impression Miroir? \(P-touch Editor 5.x pour Windows\)](#)

DésInstallation

Pilote d'impression

- [Comment supprimer les informations du registre et les fichiers associés au pilote d'imprimante?](#)
- [Comment désinstaller le pilote imprimante?](#)

Appareil

Appareils

- [Où puis-je trouver le numéro de série de mon imprimante Brother?](#)
- [Comment régler le dispositif de décollage d'étiquettes?](#)
- [Lorsque j'imprime une longue étiquette ou beaucoup d'étiquettes à la fois, l'impression s'arrête subitement avant la fin.](#)

Procédure de réinitialisation

- [Comment initialiser les paramètres réseau?](#)

Opérations

- [La largeur de bande ne peut pas être sélectionnée. Seuls les formats de papier standard peuvent être sélectionnés. \(P-touch Editor 5.x pour Windows\)](#)

systèmes d'exploitation

Windows

- [Mes documents imprimés sont incomplets ou un écran bleu apparaît lorsque j'essaie d'imprimer après une mise à jour de Windows 10 \(mars 2021\)](#)
- [Transfer Express ne peut pas détecter mon imprimante lorsqu'elle est connectée à un ordinateur Windows 11 via USB.](#)

Linux

- [Je ne peux pas sauvegarder le fichier texte édité. \(Linux\)](#)
- [Je ne peux pas imprimer et j'obtiens l'erreur "l'admin : PPD file cannot be copied!" pendant l'installation \(Ou "cp: /usr/share/cups/model/\[nom du fichier\].ppd' cannot be started: No such file or directory."\) \(Linux®\)](#)
- [Je reçois le message d'erreur " /usr/local/Brother/cupswrapper/cupswrapper \[nom du modèle\] : No such file or directory" lors de l'installation du pilote CUPS sur une distribution Debian \(comme Ubuntu ou Kubuntu\). \(Linux®\)](#)
- [Installer le pilote LPR et le pilote CUPS wrapper \(Linux\)](#)
- [Ajouter un format de support personnalisé pour la bande continue \(Linux\)](#)
- [Impression d'étiquettes de longueur libre avec la longueur définie \(Linux\)](#)
- [Certaines des options d'impression dans OpenOffice ne fonctionnent pas. \(Linux\)](#)
- [Je ne peux pas installer le pilote LPD/LPRng et reçois un message disant que LPD n'existe pas. \(Linux\)](#)
- [Je ne peux pas installer le pilote CUPS et reçois un message d'erreur disant que CUPS n'existe pas. \(Linux\)](#)
- [L'installation du pilote s'est bien terminée mais je ne peux pas imprimer. \(Linux\)](#)
- [Puis-je définir une largeur de support différente lorsque j'utilise un modèle OpenOffice? \(Linux\)](#)
- [J'ai installé les pilotes lpr et cupswrapper, mais je ne peux pas imprimer. \(Linux\)](#)
- [La longueur de bande continue est d'environ 100 mm quels que soient les paramètres du modèle de bande OpenOffice. \(Linux\)](#)
- [La position d'impression se déplace verticalement ou horizontalement. \(Linux\)](#)
- [Je ne sais pas comment devenir un superuser dans Ubuntu. \(Linux\)](#)
- [Je ne peux pas installer les pilotes Linux sur plusieurs imprimantes Brother. \(Linux\)](#)
- [Je ne peux pas imprimer à partir de GIMP. \(Linux\)](#)
- [Je ne peux pas accéder à l'interface web CUPS \(http://localhost:631\) dans Ubuntu. \(Linux\)](#)
- [Je ne peux pas installer ou imprimer avec une distribution exécutant SELinux \(telle que Fedora\). \(Linux\)](#)
- [Je ne peux pas imprimer à partir de RedHat ou CentOS. \(Linux\)](#)
- [Les données PostScript ne peuvent pas être imprimées ou sont imprimées au format texte. \(Linux\)](#)
- [La zone d'impression est réduite lorsque j'imprime à l'aide du bouton d'aperçu avant impression dans OpenOffice. \(Linux\)](#)
- [Tous les travaux d'impression ont été annulés et rien ne peut être imprimé. \(Linux\)](#)
- [J'utilise AppArmor et je ne peux pas imprimer. \(pour Ubuntu et openSUSE\) \(Linux\)](#)
- [Je ne peux pas imprimer de l'ordinateur client vers l'imprimante sur le serveur d'impression. \(Linux\)](#)
- [Y a-t-il des pilotes disponibles pour FreeBSD? \(Linux\)](#)
- [Les gros caractères sont mal imprimés. \(Linux\)](#)
- [Désactiver ou reconfigurer SELinux. \(Linux\)](#)
- [Je ne peux pas installer le pilote sur plusieurs versions de Linux \(Ubuntu 16.04 et 18.04, Mint 18.3 et 19\) et le message "Tâche terminée, erreur de filtrage ou pas de pilote" s'affiche. \(Linux\)](#)
- [Lors de l'impression avec Ubuntu 12.04, la position d'impression se décale. \(Linux\)](#)
- [Je ne peux pas imprimer de documents LibreOffice en orientation paysage. \(Linux\)](#)
- [J'utilise RedHat Enterprise 7.2, Fedora 23. Je ne peux pas imprimer avec mon imprimante Brother. \(Linux\)](#)
- [Désinstaller les pilotes d'imprimante \(Linux\)](#)
- [Créer une étiquette avec gimp \(Linux\)](#)
- [Créer une étiquette avec OpenOffice \(Linux\)](#)
- [Est-il possible de connecter plus d'une imprimante à mon ordinateur? \(Linux\)](#)

Installation

Logiciels

- [P-touch Editor affiche le message "Il n'y a pas de pilote d'imprimante installé pour cette application." \(Windows® 10\)](#)

Autres

Entretien

Entretien matériel

- [Comment nettoyer l'appareil?](#)

Caractéristiques

Produit

- [Les paramètres papier spécifiés à partir de l'ordinateur serveur ne sont pas reflétés sur l'ordinateur client.](#)
- [Comment connecter à une prise adaptateur voiture \(option\)](#)
- [Comment installer la batterie rechargeable Li-ion](#)
- [Comment connecter à un adaptateur pour alimentation électrique \(option\)](#)
- [Comment passer en Mode de Stockage de Masse?](#)
- [Comment installer/remplacer le rouleau d'étiquettes RD?](#)
- [Mon imprimante s'éteint-elle automatiquement?](#)

- [Comment régler le dispositif de décollage d'étiquettes?](#)
- [Comment charger la batterie rechargeable Li-ion?](#)

Application

- [Existe-il une façon de gérer et d'enregistrer automatiquement les étiquettes? \(P-touch Editor 5.x pour Windows\)](#)
- [Puis-je modifier ou imprimer des données créées dans d'autres applications \(P-touch Editor 5.x pour Windows\)](#)
- [Quels types d'images puis-je insérer et imprimer? \(P-touch Editor 5.x pour Windows\)](#)
- [Qu'est-ce que la liste d'étiquettes? \(P-touch Editor 5.x pour Windows\)](#)
- [Comment créer des badges en joignant les champs "Prénom" et "Nom"? \(P-touch Editor 5.x pour Windows\)](#)
- [Quelle application mobile Android™ puis-je utiliser?](#)
- [Quelle application mobile iOS puis-je utiliser?](#)
- [Comment transférer une étiquette ou un modèle?](#)
- [Comment transférer un modèle vers l'imprimante à travers le réseau? \(BRAdmin Professional\)](#)
- [P-touch Editor tombe parfois en panne. \(Pour utilisateurs Microsoft® Office 2013 ou 2016\)](#)

Consommables&Accessoires

- [Comment installer/remplacer le rouleau d'étiquettes RD?](#)















Comment imprimer des étiquettes en qualité supérieure? (P-touch Editor 5.x pour Windows)

Votre imprimante vous permet d'imprimer des étiquettes soit en mode grande vitesse, soit en mode qualité élevée. **Par défaut votre machine est configurée pour imprimer en mode grande vitesse. Ce mode s'adapte pour la plupart des travaux d'impression.** Cependant lorsque vous imprimez des étiquettes contenant des codes à barres et/ou des graphiques, le mode qualité élevée est recommandé. De plus le fait d'imprimer en mode qualité élevée, rend l'impression plus silencieuse.

Méthode 1:

1. Cliquez [**Fichier**] - [**Imprimer**] à partir du menu du P-touch Editor.

<En utilisant le Mode Express comme exemple>

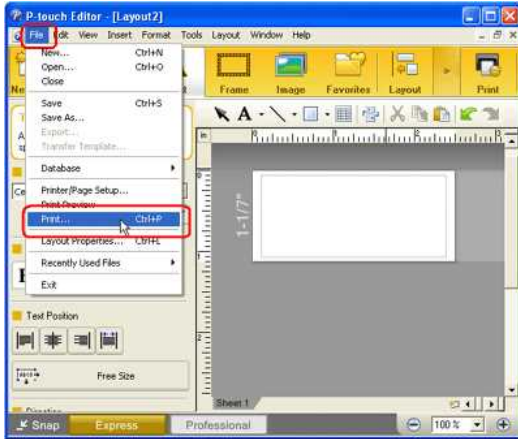

2. Cliquez "**Propriétés**" dans la fenêtre de dialogue d'impression.



3. Changez le paramètre "Qualité" sur "**Donner la priorité à la qualité d'impression**". Cette modification retournera au paramètre par défaut la prochaine fois que vous démarrez P-touch Editor..

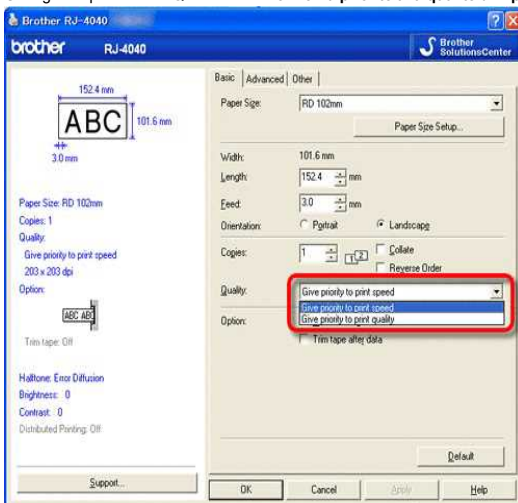

Méthode 2:

1. Ouvrez le dossier Imprimantes (Pour apprendre comment ouvrir le dossier Imprimantes, consultez "[Comment ouvrir la fenêtre Périphériques et Imprimantes?](#)")
2. Cliquez droit sur l'imprimante dont vous voulez modifier les paramètres et sélectionnez [**Préférences d'Impression**].
3. Modifier le paramètre "**Qualité**" sur "**Donner la priorité à la qualité d'impression**"

© 2001-2022 Brother Industries, Ltd. Tous droits réservés.

Les noms de commerce et les noms de produit de sociétés apparaissant sur les produits Brother, la documentation associée et n'importe quelle autre publication sont tous des marques de commerce ou des marques déposées de leurs sociétés respectives.

Lorsque j'imprime une longue étiquette ou beaucoup d'étiquettes à la fois, l'impression s'arrête subitement avant la fin.

L'imprimante utilise une technique d'impression thermique (tête d'impression) directe. De ce fait, l'intérieur de la machine peut devenir trop chaud pour imprimer. Lorsque la température devient trop chaude, la machine interrompt l'impression pour que la machine puisse refroidir. Pendant la pause, le témoin Power clignote lentement en orange et en même temps vous verrez un message vous informant que l'imprimante refroidit. (La fenêtre peut différer légèrement d'un modèle à l'autre.)



Une fois que la température a refroidit suffisamment, l'impression reprendra automatiquement.

FAQ connexes

► [La LED Power orange clignote fréquemment et indique "Refroidissement/Now Cooling" ou une erreur de transmission de données s'affiche sur mon ordinateur lorsque j'imprime en continu. Que dois-je faire?](#)

© 2001-2022 Brother Industries, Ltd. Tous droits réservés.

Les noms de commerce et les noms de produit de sociétés apparaissant sur les produits Brother, la documentation associée et n'importe quelle autre publication sont tous des marques de commerce ou des marques déposées de leurs sociétés respectives.



Je rencontre de temps en temps des problèmes pour imprimer.

Vérifiez ce qui suit pour identifier la cause du problème.

- **[Vérifiez s'il y a un router ou serveur DHCP qui peut assigner des adresses IP automatiquement]**

La procédure automatique peut avoir assigné une adresse IP au produit avec lequel la communication réseau ne peut s'établir avec le PC.

Configurez l'adresse IP dans le même environnement local où le router ou le serveur n'existe pas lorsque vous installez le produit pour la première fois.

- **[Il peut y avoir un autre appareil assigné avec la même adresse IP, qui peut répondre à la commande "ping"]**

Vérifiez l'adresse IP en utilisant la commande "arp -a", après avoir envoyé une commande "ping".

Vérifiez l'adresse IP des appareils de votre réseau. Si vous trouvez une adresse IP en doublon, assignez une adresse IP différente de celles des appareils.

- **[Vérifiez s'il y a une fonction de sécurité logicielle comme un pare-feu sur le serveur ou un autre appareil réseau]**

La fonction de sécurité logicielles peut interrompre la communication réseau avec le produit. Désactivez la fonction pour voir si le problème continue.

© 2001-2021 Brother Industries, Ltd. Tous droits réservés.

Les noms de commerce et les noms de produit de sociétés apparaissant sur les produits Brother, la documentation associée et n'importe quelle autre publication sont tous des marques de commerce ou des marques déposées de leurs sociétés respectives.





J'utilise Windows. Lorsque j'essaie d'utiliser la fonction de base de données, un message d'erreur "Code=800401f9 Msg: Error in the Source: ADODB. Connection Description:" apparaît. Que dois-je faire?

Suivez la procédure ci-dessous:

1. Annoncez-vous en tant qu'administrateur sur votre ordinateur. Si vous vous êtes déjà annoncé en tant qu'administrateur, fermez toutes les applications et passez à l'étape 2.
2. Cliquez **Démarrer >> Exécuter**.
3. Dans la fenêtre tapez "**cmd**", et cliquez sur **OK**.
4. Au "prompt", tapez les lignes suivantes en pressant **Enter** après chaque ligne

D: (où "D" correspond à la lettre du lecteur où Windows est installé)
cd programme\Gemeinsame Dateien\system\ole db
regsvr32 oledb32.dll
regsvr32 oledb32r.dll
5. Cliquez **OK** lorsque vous recevez le message comme quoi l'opération a réussi.
6. Tapez "**exit**" pour fermer la fenêtre de commande.

© 2001-2022 Brother Industries, Ltd. Tous droits réservés.

Les noms de commerce et les noms de produits de sociétés apparaissant sur les produits Brother, la documentation associée et n'importe quelle autre publication sont tous des marques de commerce ou des marques déposées de leurs sociétés respectives.

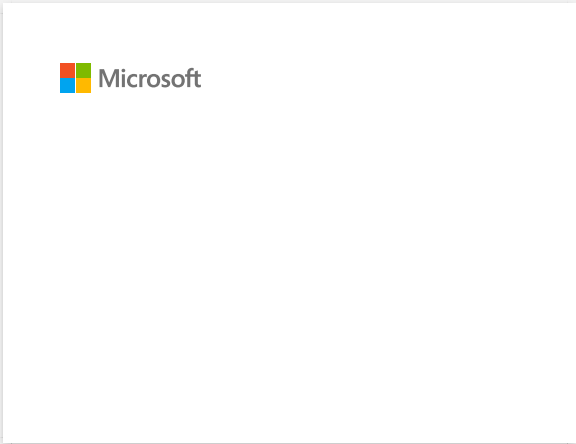

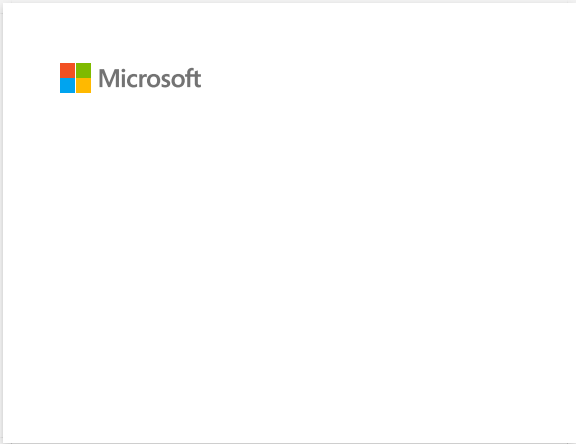







Comment utiliser l'outil de capture d'écran? (P-touch Editor 5.x pour Windows)

Il y a deux façons d'importer une image d'une partie de votre bureau/écran dans une étiquette.

- Méthode 1: en utilisant le mode Snap
- Méthode 2: en utilisant le mode Professionnel

- **Méthode 1: en utilisant le mode Snap**

1. Cliquez le bouton **Snap** sur le fond gauche de votre écran. La fenêtre de description du Snap mode apparaît. Cliquez le bouton **[OK]**.

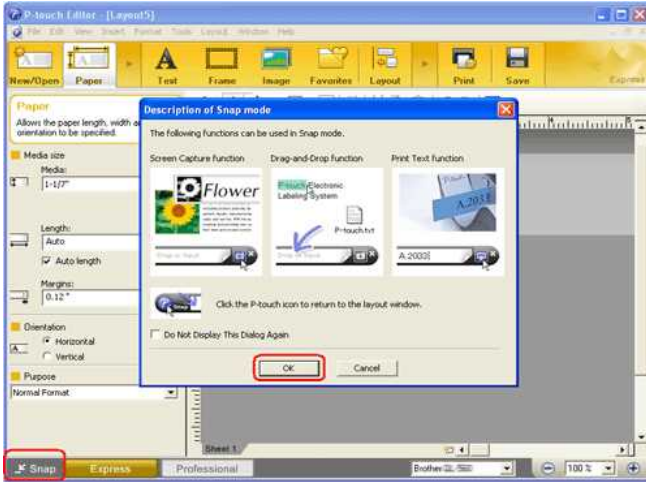

Le mode Snap démarre.



2. Cliquez le bouton de capture d'écran . Snap mode disparaît et les contours du pointeur changent.
3. Spécifiez la zone que vous voulez importer en dessinant un rectangle. Cliquez le point de départ de la zone que vous voulez sélectionner.



4. Cliquez le point de fin de la zone.

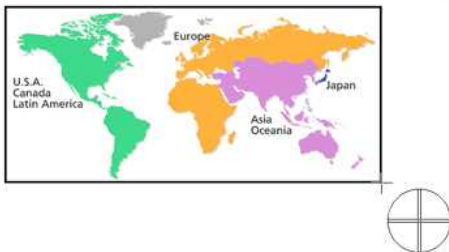

5. Les données image de la zone sélectionnée sont importées dans l'écran d'édition.

<en utilisant l'écran du mode Express comme exemple>

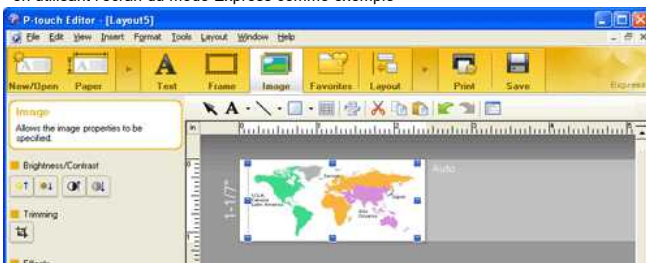



- Vous pouvez aussi spécifier la zone en faisant glisser la souris du point de départ au point d'arrivée.
- Lorsque vous voulez annuler le mode de capture d'écran, cliquez le bouton droit de la souris ou pressez la touche ESC.

- **Méthode 2: en utilisant le mode professionnel**

Cliquez le bouton **Professionnel** sur le fond gauche de l'écran pour passer en mode professionnel.

1. Cliquez le bouton de **capture d'écran** sur la barre de côté. L'écran courant disparaît et la forme du curseur change.

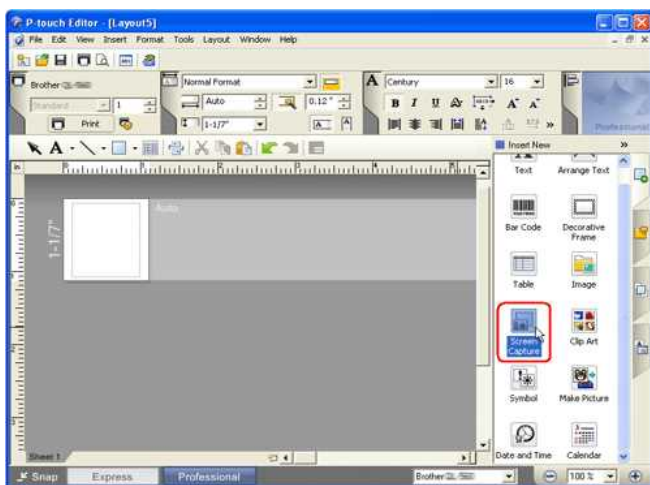

2. Faites les mêmes étapes que pour la méthode 1 pour importer les données.

FAQ connexes

- ▶ [Comment transférer des modèles ou des données de l'ordinateur vers l'imprimante? \(P-touch Transfert Manager\)](#)

© 2001-2022 Brother Industries, Ltd. Tous droits réservés.

Les noms de commerce et les noms de produit de sociétés apparaissant sur les produits Brother, la documentation associée et n'importe quelle autre publication sont tous des marques de commerce ou des marques déposées de leurs sociétés respectives.

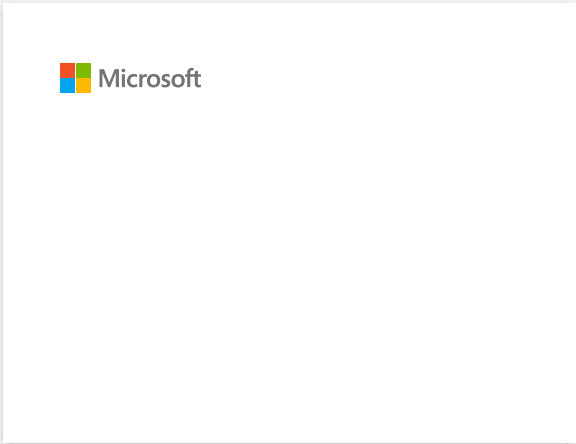

















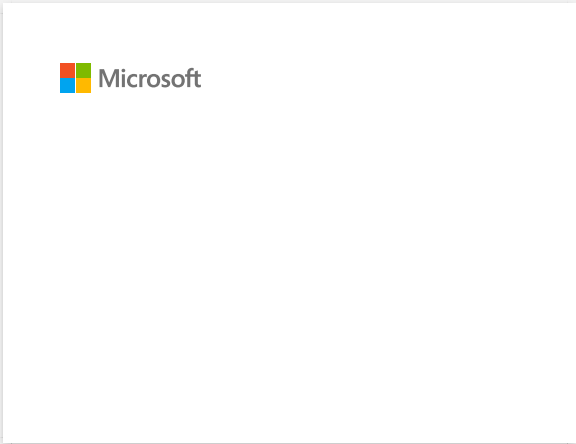

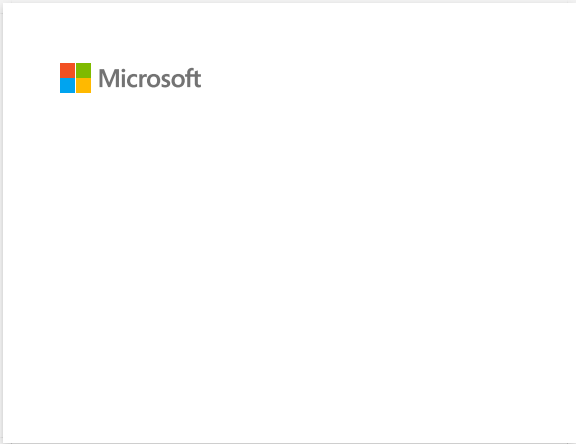















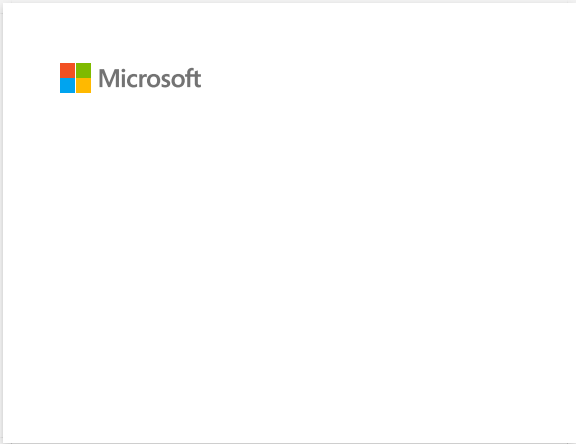



















Comment transférer un modèle vers l'imprimante à travers le réseau? (BRAdmin Professional)

Pour transférer un modèle vers l'imprimante à travers le réseau, vous avez besoin de BRAdmin Professional. Veuillez le télécharger à partir de la section [\[Téléchargement\]](#) et l'installer.

Les illustrations suivantes peuvent varier suivant votre modèle.

1. Créez le modèle que vous voulez transférer avec P-touch Editor puis choisissez **[Fichier] - [Transférer modèle...]**. Le Transfer Manager démarre.
2. Dans Transfer Manager, cliquez  ou choisissez **[Fichier] - [Enregistrer fichier transfert]** pour enregistrer le modèle dans le format **.bif**.
3. Démarrez BRAdmin Professional.

Choisissez l'imprimante dans la liste et cliquez sur le menu **[Contrôle]**. Sélectionnez **[Charger Firmware (Manuel)]**.

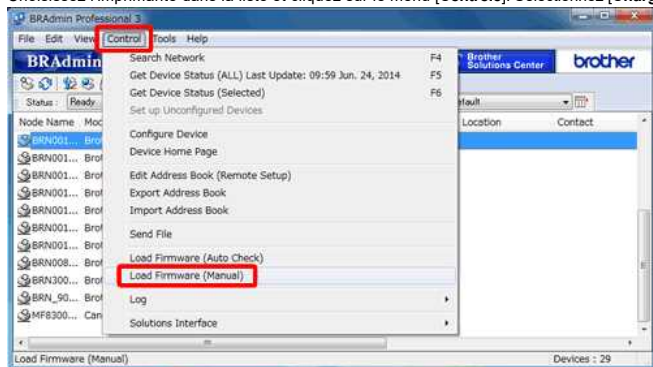

4. Choisissez **[TFTP PUT]** et cliquez sur le bouton **[OK]**.

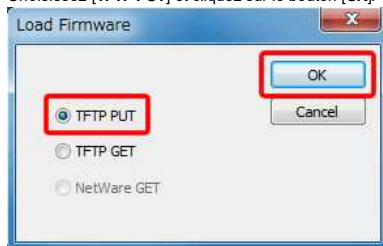

5. Entrez le mot de passe et choisissez le fichier au format **.bif** que vous avez enregistré à l'étape 2 puis cliquez sur **[OK]**.

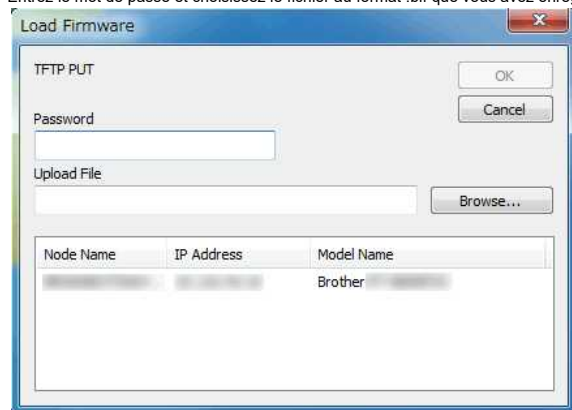

L'ID utilisateur et le mot de passe de connexion par défaut pour gérer les paramètres de l'imprimante sont l'une des combinaisons suivantes:

Combinaison	ID	Mot de passe
1	-	-
2	admin	access
3	-	initpass
4	-	Le mot de passe précédé de "Pwd" est situé soit sur le dessous de l'imprimante, soit dans le compartiment de la batterie ou du support.

Pour plus d'informations, voir **[IMPORTANT - Avis de sécurité réseau : Modification du mot de passe de connexion par défaut]** sur la page [\[Manuels\]](#).

FAQ connexes

- ▶ [Comment transférer des modèles avec P-touch Transfer Express?](#)
- ▶ [Comment transférer des modèles ou des données de l'ordinateur vers l'imprimante? \(P-touch Transfert Manager\)](#)
- ▶ [Comment transférer une étiquette ou un modèle?](#)

© 2001-2022 Brother Industries, Ltd. Tous droits réservés.

Les noms de commerce et les noms de produit de sociétés apparaissant sur les produits Brother, la documentation associée et n'importe quelle autre publication sont tous des marques de commerce ou des marques déposées de leurs sociétés respectives.

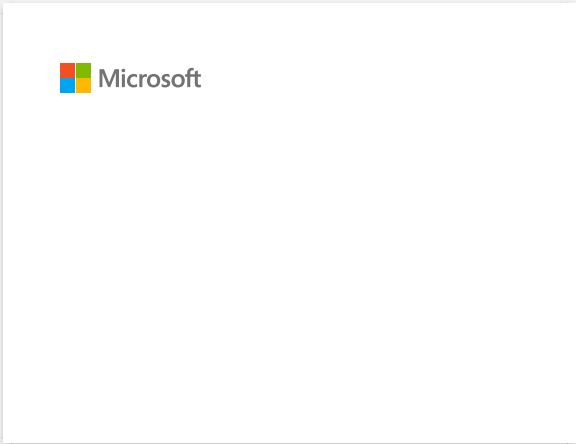



La LED Power orange clignote fréquemment et indique "Refroidissement/Now Cooling" ou une erreur de transmission de données s'affiche sur mon ordinateur lorsque j'imprime en continu. Que dois-je faire?

La tête thermique ou le moteur est trop chaud.

Tête thermique:

Si la tête d'impression devient trop chaude, elle peut produire des surfaces sombres sur le papier sur des zones qui devraient rester blanches. Cette condition est normale lorsque on imprime des documents contenant beaucoup de noir.

L'imprimante s'arrêtera et reprendra l'impression une fois que la tête aura refroidi.

Moteur:

N'utilisez pas l'imprimante en continu. Si l'imprimante est utilisée en impression continue, le moteur devient trop chaud. Dans ce cas, l'imprimante s'arrêtera et reprendra l'impression une fois que le moteur aura refroidi.

Pour éviter ces situations, imprimez en réglant une densité d'impression plus faible, en réduisant les zones noires (par exemple, retirez le raster en arrière-plan et les couleurs dans les graphiques et les présentations) et assurez-vous que l'imprimante soit suffisamment ventilée.

© 2001-2021 Brother Industries, Ltd. Tous droits réservés.

Les noms de commerce et les noms de produits de sociétés apparaissant sur les produits Brother, la documentation associée et n'importe quelle autre publication sont tous des marques de commerce ou des marques déposées de leurs sociétés respectives.

Le message "Setup start error code 2", (ou "code 193", "code 216", "code 267") apparaît lorsque j'essaie d'installer le pilote d'imprimante.

Cette erreur apparaît si vous essayez d'installer le mauvais pilote d'imprimante qui ne correspond pas à votre système d'exploitation (OS).
Veuillez contrôler votre OS en vous référant à la FAQ [<Comment identifier le système d'exploitation \(OS\) pour Windows ou Macintosh.>](#) et réinstaller le pilote correcte.

FAQ connexes

► [Comment identifier votre système d'exploitation \(OS\) pour Windows ou Mac?](#)

© 2001-2022 Brother Industries, Ltd. Tous droits réservés.

Les noms de commerce et les noms de produit de sociétés apparaissant sur les produits Brother, la documentation associée et n'importe quelle autre publication sont tous des marques de commerce ou des marques déposées de leurs sociétés respectives.



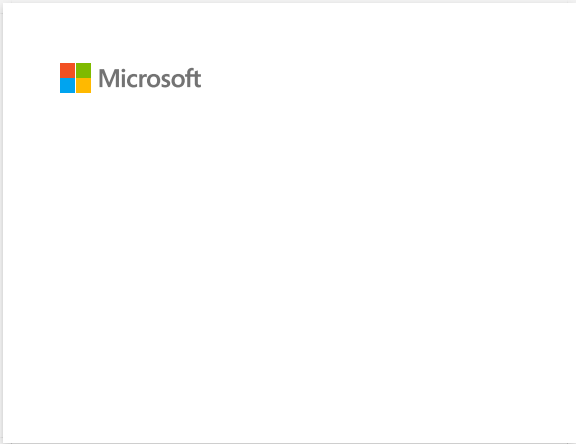

Les éventuels messages d'erreur n'apparaissent plus lorsque j'utilise la connexion USB de mon imprimante.

Après avoir actualisé de Windows 8 à Windows 8.1, l'option "Activer support bidirectionnel" dans le pilote d'imprimante est désactivée. Ceci signifie que la queue d'impression de Windows ne peut pas ouvrir ou afficher les messages d'erreur.

Pour résoudre ce problème, téléchargez et installez la dernière version du pilote d'imprimante ou suivez la procédure décrite plus bas pour sélectionner l'option "Activer support bidirectionnel".

Comment modifier le paramètre du support bidirectionnel:

1. Cliquez [Panneau de Configuration] dans l'écran des [Apps] - [Matériel et Audio] - [Périphériques et Imprimantes]. Cliquez droit sur l'icône de l'imprimante et cliquez sur [Propriétés de l'imprimante].
2. Sur un ordinateur serveur, cliquez l'onglet [Ports] dans les propriétés de l'imprimante et sélectionnez l'option "Activer support bidirectionnel".
3. Cliquez [OK].

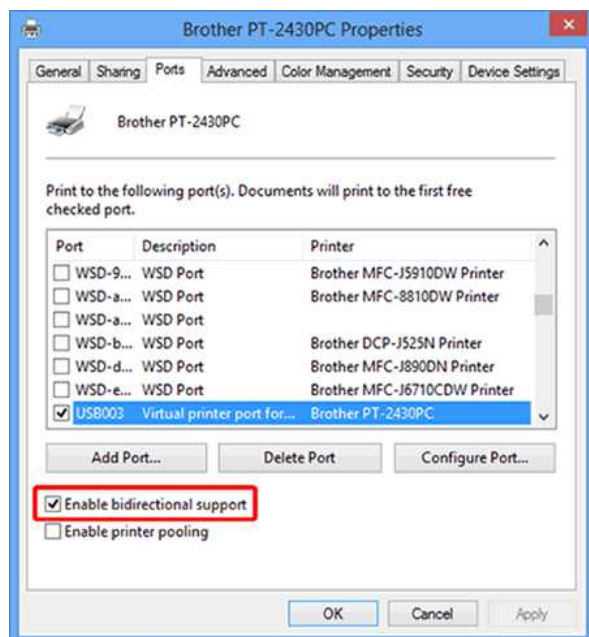

© 2001-2022 Brother Industries, Ltd. Tous droits réservés.

Les noms de commerce et les noms de produit de sociétés apparaissant sur les produits Brother, la documentation associée et n'importe quelle autre publication sont tous des marques de commerce ou des marques déposées de leurs sociétés respectives.





Comment nettoyer l'appareil?

Entretien de la tête d'impression

Utilisez un coton-tige pour essuyer la tête d'impression.

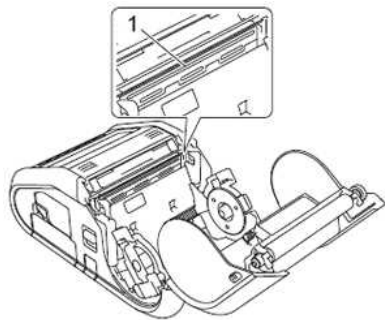

1. Tête d'impression

Entretien du rouleau

Utilisez un morceau de ruban de cellophane ou un chiffon non pelucheux pour enlever la saleté du rouleau. Après avoir nettoyé le rouleau, assurez-vous qu'il ne reste pas de peluches ou d'autres matériaux sur le rouleau.

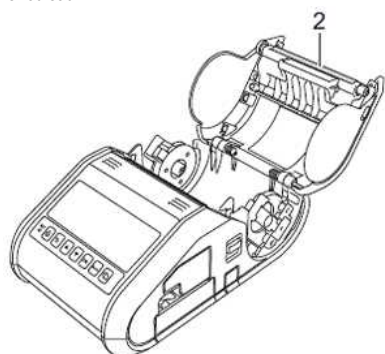

2. Rouleau

Entretien de la sortie papier

Si de l'adhésif s'accumule à la sortie du papier et que le support est coincé (pour RJ-3150) ou si la sortie du papier est sale, nettoyer la sortie du papier avec un chiffon légèrement imbibé d'alcool isopropylique.



3. Sortie papier

Entretien de l'unité de décollage d'étiquette (seul. RJ-3150)

Si de l'adhésif s'accumule au niveau de l'éplucheur d'étiquettes et que le support est coincé, retirez la batterie rechargeable Li-ion ou débranchez l'imprimante de la prise secteur CA ou CC, puis nettoyez chaque pièce avec un chiffon légèrement humide à l'alcool isopropylique.

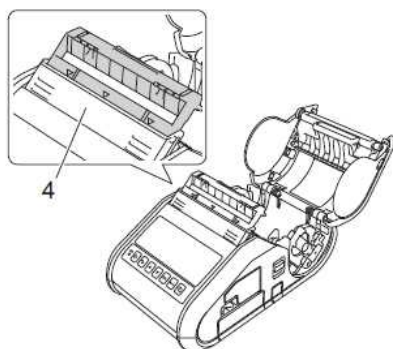







4. Unité de décollage d'étiquette





Comment initialiser les paramètres réseau?

Veuillez suivre les instructions suivantes.

Pour RJ-3050/3050Ai

1. Pressez et tenez enfoncé le bouton  (**Power**) pour éteindre l'imprimante.
2. Pressez et tenez enfoncé les boutons  (**Feed**) et  (**Power**) pendant environ trois secondes. Les témoins POWER, Wi-Fi et Bluetooth commencent à clignoter (POWER: en orange; Wi-Fi et Bluetooth: en bleu).
3. Tout en tenant le bouton  (**Power**) enfoncé, pressez une fois sur le bouton  (**Feed**).
4. Relâchez le bouton  (**Power**).

Pour RJ-3150/3150Ai

1. Pressez la touche **[Menu]**, [] ou [] pour sélectionner le menu **[Administration]** et pressez la touche **[OK]**.
2. Sélectionnez **[Réinit.] [Réinit réseau] > [Réinit]** à l'aide des touches [] ou [] et pressez la touche **[OK]**.

© 2001-2021 Brother Industries, Ltd. Tous droits réservés.

Les noms de commerce et les noms de produits de sociétés apparaissant sur les produits Brother, la documentation associée et n'importe quelle autre publication sont tous des marques de commerce ou des marques déposées de leurs sociétés respectives.

Comment connecter l'imprimante à mon ordinateur?

L'imprimante peut être connectée à votre ordinateur à l'aide d'un câble USB ou d'une connexion Bluetooth® ou Wi-Fi®.



Installez le pilote d'imprimante avant de connecter l'imprimante à l'ordinateur.
Les paramètres de connexion Bluetooth® sont sauvegardés même après avoir éteint l'imprimante.

- > [câble USB](#)
- > [Bluetooth®](#)
- > [Wi-Fi®](#)

Connexion USB

1. Assurez-vous que l'imprimante soit éteinte avant de connecter le câble.
2. Connectez le câble USB sur le port USB sur le côté de l'imprimante.
3. Connectez l'autre bout du câble USB au port USB de l'ordinateur.

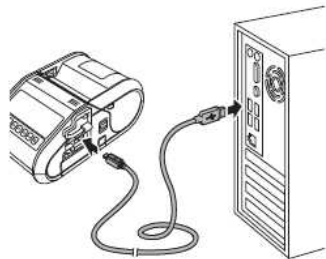

Connexion Bluetooth



- Suivez les recommandations du fabricant de vos appareils équipés de Bluetooth (ordinateurs et appareils mobiles) ou de l'adaptateur Bluetooth pour installer le matériel et les logiciels nécessaires.
- Vous pouvez également modifier les paramètres réseau de l'imprimante à l'aide de la fonction Paramètres de Communication.

Utilisez cette procédure pour coupler l'imprimante avec l'ordinateur à l'aide du logiciel de gestion Bluetooth.

1. Pour RJ-3050/3050Ai

Appuyez et maintenez le bouton d'alimentation Power (⏻) pour allumer l'imprimante, puis appuyez et maintenez le bouton Bluetooth.

Pour RJ-3150/3150Ai

- i. Pressez la touche [Menu], [▲] ou [▼] pour sélectionner le menu [Bluetooth] et pressez la touche [OK].
 - ii. Réglez [Bluetooth (Oui/Non)] sur [Oui].
2. Utilisez votre logiciel de gestion Bluetooth pour découvrir l'imprimante.
La communication Bluetooth est maintenant disponible.

Connexion Wi-Fi®



- Pour que l'imprimante et votre point d'accès réseau ou routeur puissent communiquer, vous devez d'abord installer le pilote Imprimante et le Printer Settings Tool.
- Vous pouvez modifier les paramètres réseau de l'imprimante à l'aide de la fonction Paramètres de Communication.
- Les Paramètres de Communication vous permettent également d'appliquer facilement les modifications des paramètres réseau à plusieurs imprimantes.

1. Pour RJ-3050/3050Ai













Appuyez et maintenez le bouton d'alimentation Power (⏻) pour allumer l'imprimante, puis appuyez sur le bouton Wi-Fi.
La communication Wi-Fi est maintenant disponible.

Pour RJ-3150/3150Ai





































































- i. Pressez la touche [Menu], [▲] ou [▼] pour sélectionner le menu [WLAN] et pressez la touche [OK].
- ii. Réglez [WLAN (Oui/Non)] sur [Oui].
La communication Wi-Fi est maintenant disponible.

Que signifient les témoins lumineux?





Les voyants s'allument et clignotent pour indiquer l'état de l'imprimante. Les symboles suivants sont utilisés dans cette FAQ pour expliquer la signification des différentes couleurs et motifs des indicateurs.

-  ou  ou  ou  Le voyant est allumé dans la couleur indiquée
-  ou  ou  ou  Le voyant clignote dans la couleur affichée
-  ou  ou  Le voyant clignote 1 ou 2 fois dans chaque couleur, puis s'éteint
-  Le voyant est allumé ou clignote dans n'importe quelle couleur ou motif.
-  Le voyant est éteint

RJ-3050/3050Ai

ALIMENTATOIN	STATUT	Wi-Fi®	Bluetooth®	Description
				Mise sous tension
				RolCouvercle du rouleau ouvert
				Réception des données Transfert de données
				Erreur Erreur d'impression Erreur d'alimentation Erreur d'ouverture du couvercle Erreur de communication Erreur de traitement d'image Erreur de recherche dans la base de données Pas d'erreur de modèle Erreur de recherche de point d'accès Erreur de connexion du point d'accès Erreur de sécurité >> Pour plus d'information ,
				Erreur Erreur de batterie Erreur de mémoire de masse
				Erreur Systeme
		 (Une fois toute les 3 seconde)		Sans fil activé, non connecté
				Sans fil activé, connecté
		 (Une fois par seconde)		Réglage de WPS
				Bluetooth activé
			 (Une fois par seconde)	Appairage avec Bluetooth
				Réinitialisation en cours
				Formatage terminé (Lorsque[Imprimer les données après impression] est réglé sur[Effacer toutes les données d'impression])
				Refroidissement en cours >> Pour plus d'information ,
				En mode Mémoire de masse
				Traitement du fichier en mode Mémoire de masse
				Initialisation

RJ-3050/3050Ai/3150/3150Ai

Batterie	Description
 (Une fois par seconde)	La batterie a besoin d'être rechargée
 (Deux fois toutes les 4 secondes)	Alimentation par batterie rechargeable : faible
 (Une fois toutes les 4 secondes)	Alimentation par batterie rechargeable : aidé
	En charge
	Batterie rechargeable : pleine Chargement complet

Indicateur D'avertissements

Le voyant POWER ne s'allume pas

L'imprimante n'est pas alimentée.

Si vous utilisez l'alimentation CA ou CC, assurez-vous que l'adaptateur CA ou l'adaptateur voiture est correctement branché et que la prise CA ou CC est sous tension.

Si vous utilisez l'alimentation CC, vérifiez le fusible.

La tête ou le moteur se refroidit

La tête thermique ou le moteur est trop chaud.

Tête :

Si la tête thermique devient encore plus chaude, elle peut produire des images sur le papier dans des zones non destinées à être imprimées. Cette condition est normale lors de l'impression de documents avec beaucoup de contenu "noir".

L'imprimante s'arrête et reprend l'impression une fois que la tête d'impression est refroidie.

Pour éviter ou retarder l'apparition de cette condition, imprimez en utilisant un paramètre de densité plus léger, réduisez la quantité d'espace noir à imprimer.

(par exemple, enlevez les ombres et les couleurs de fond des graphiques et des documents de présentation), et assurez-vous que l'imprimante a une ventilation adéquate et n'est pas située dans un espace clos.

Moteur :

N'utilisez pas l'imprimante en continu. Si l'imprimante est utilisée en continu, le moteur devient trop chaud. Dans ce cas, l'imprimante s'arrête et reprend l'impression après refroidissement du moteur.



Cette situation peut se produire plus souvent lorsque l'imprimante est utilisée à haute altitude (plus de 10 000 pieds) en raison d'une densité d'air inférieure disponible pour refroidir l'imprimante.

D'Erreur de réception de données

Les données peuvent ne pas être reçues correctement lorsque les communications sont instables. Essayez de vous reconnecter lorsque les conditions de communication se sont améliorées.

L'imprimante est en mode de démarrage

L'adaptateur secteur a été débranché pendant la mise à jour du microprogramme et l'imprimante a démarré en mode de démarrage la prochaine fois qu'elle a été lancée.

Communiquez avec votre revendeur ou le Service à la clientèle de Brother pour obtenir de l'aide.

Comment connecter à un adaptateur pour alimentation électrique (option)

Branchez l'imprimante sur une prise de courant à proximité pour charger la batterie rechargeable.

1. Connectez l'adaptateur secteur à l'imprimante.
2. Branchez le cordon d'alimentation à l'adaptateur secteur.
3. Branchez le cordon d'alimentation à une prise de courant à proximité (100 - 240 VAC, 50 - 60 Hz).

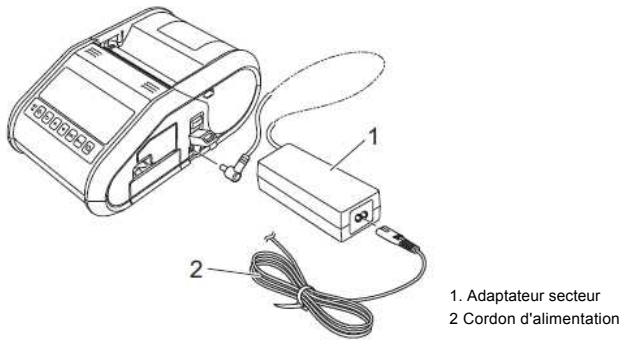

L'adaptateur secteur et le cordon d'alimentation secteur sont des accessoires optionnels. Lors de l'achat, achetez l'adaptateur et le cordon d'alimentation appropriés à la région où l'imprimante sera utilisée.

© 2001-2021 Brother Industries, Ltd. Tous droits réservés.

Les noms de commerce et les noms de produits de sociétés apparaissant sur les produits Brother, la documentation associée et n'importe quelle autre publication sont tous des marques de commerce ou des marques déposées de leurs sociétés respectives.

Comment installer la batterie rechargeable Li-ion

1. Assurez-vous que le loquet de la batterie est levé, puis insérez la batterie dans le compartiment avec le couvercle fixé à la batterie. Assurez-vous que l'extrémité de la batterie est orientée vers l'intérieur.

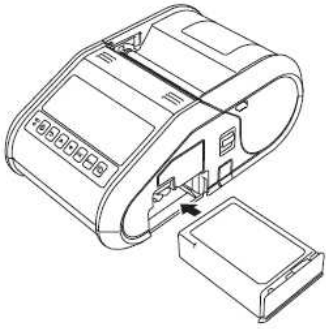

2. Avec la pile insérée et en poussant légèrement la pile dans la cavité, abaissez le loquet de la pile jusqu'à ce qu'il s'enclenche et verrouille la pile en place.

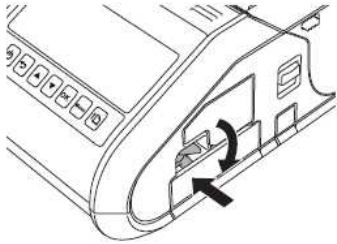

Retrait de la batterie rechargeable Li-ion

Tout en poussant légèrement la batterie, soulevez le loquet de la batterie pour la déverrouiller, puis retirez la batterie.

FAQ connexes

- ▶ [Comment charger la batterie rechargeable Li-ion?](#)

© 2001-2021 Brother Industries, Ltd. Tous droits réservés.

Les noms de commerce et les noms de produits de sociétés apparaissant sur les produits Brother, la documentation associée et n'importe quelle autre publication sont tous des marques de commerce ou des marques déposées de leurs sociétés respectives.

Comment charger la batterie rechargeable Li-ion?

La batterie rechargeable Li-ion peut être chargée pendant qu'elle est insérée dans l'imprimante.
Pour charger la batterie rechargeable Li-ion, procédez comme suit:



- Avant d'utiliser la batterie rechargeable Li-ion, utilisez la procédure suivante pour la charger.
- Chargez complètement une batterie neuve. Le chargement initial dure environ 3 heures.
- La vitesse d'impression varie en fonction de la tension de la batterie disponible.

1. Assurez-vous que la batterie rechargeable Li-ion est installée dans l'imprimante.
2. Utilisez l'adaptateur secteur et le cordon d'alimentation secteur pour connecter l'imprimante à une prise de courant alternatif ou utilisez l'adaptateur de voiture pour connecter l'imprimante à une prise de courant continu.



Le voyant lumineux de la batterie est orange lorsque la batterie est en charge. Lorsque la batterie est complètement chargée, le voyant lumineux s'éteint. Déconnectez l'adaptateur c.a. ou l'adaptateur pour la voiture.

FAQ connexes

► [Comment installer la batterie rechargeable Li-ion](#)

© 2001-2021 Brother Industries, Ltd. Tous droits réservés.

Les noms de commerce et les noms de produit de sociétés apparaissant sur les produits Brother, la documentation associée et n'importe quelle autre publication sont tous des marques de commerce ou des marques déposées de leurs sociétés respectives.



Comment connecter à une prise adaptateur voiture (option)

Branchez l'imprimante sur la prise de courant de 12 V DC de votre véhicule (allume-cigare, etc.) pour charger la batterie rechargeable.

1. Branchez l'adaptateur pour voiture à la prise de courant de 12 V DC du véhicule.
2. Connectez l'adaptateur pour voiture à l'imprimante.

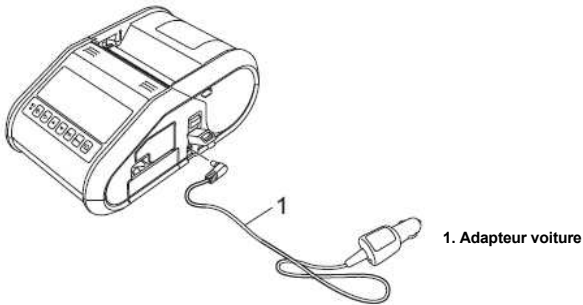

L'adaptateur pour voiture est un accessoire facultatif.

Les LEDs Wi-Fi et Bluetooth sont allumées en bleu mais l'imprimante ne peut pas communiquer avec d'autres périphériques à travers le réseau sans fil.

Vous devez en premier configurer les paramètres réseau de votre imprimante afin de pouvoir communiquer avec d'autres appareils à travers le réseau sans fil. Après avoir configuré l'imprimante, les ordinateurs sur votre réseau pourront communiquer avec l'imprimante.

Pour utiliser l'imprimante à partir de ces ordinateurs, vous devez installer les pilotes et le logiciel.

Vous pouvez utiliser les **Paramètres de Communication** dans le **Printer Setting Tool** pour configurer facilement les paramètres réseau ou pour contrôler le statut des imprimantes.

- Pour plus d'information, référez-vous à la FAQ "[Utiliser les Paramètres du Périphérique.](#)"

FAQ connexes

► [Que signifient les témoins lumineux?](#)

© 2001-2021 Brother Industries, Ltd. Tous droits réservés.

Les noms de commerce et les noms de produits de sociétés apparaissant sur les produits Brother, la documentation associée et n'importe quelle autre publication sont tous des marques de commerce ou des marques déposées de leurs sociétés respectives.

Utiliser les Paramètres de Communication (Pour Windows)

Pour utiliser les Paramètres de Communication, veuillez suivre les étapes suivantes:

1. Ouvrez le Printer Setting Tool. (Voir "[Utilisation du Printer Settings Tool \(Pour Windows\)](#)".)
2. Sélectionnez **Paramètres de Communication**.

La fenêtre [**Paramètres de Communication**] apparaît.

3. Spécifiez où modifier les paramètres.

Pour plus d'informations sur les éléments de la fenêtre Paramètres de Communication, reportez-vous aux liens suivants (les écrans sont de Windows®) :

- [Boîte de dialogue Paramètres](#)
- [Barre de Menu](#)
- [Onglet Général](#)
- [Onglet LAN Sans Fil](#)
- [Onglet Wireless Direct](#)
- [Onglet Bluetooth](#)
- [Appliquer les modifications de paramètres à plusieurs imprimantes](#)

Boîte de dialogue Paramètres

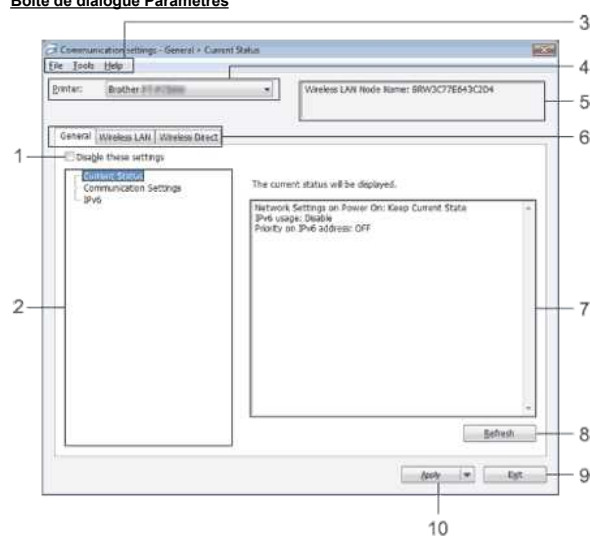

1. Désactiver ces paramètres

Lorsque cette case à cocher est cochée,  apparaît dans l'onglet et les paramètres ne peuvent plus être spécifiés ou modifiés.

Les paramètres d'un onglet où  ne sera pas appliqué à l'imprimante même si vous cliquez sur [**Appliquer**]. De plus, les paramètres de l'onglet ne seront pas sauvegardés ou exportés lors de l'exécution de la commande [**Enregistrer dans fichier de commande**] ou [**Exporter**].

Pour appliquer, enregistrer ou exporter les paramètres vers l'imprimante, veuillez à décocher la case.

2. Objets

Lorsque [**État actuel**] est sélectionné, les réglages actuels apparaissent dans la zone d'affichage / de modification des réglages.

Sélectionnez l'élément pour les paramètres que vous voulez modifier.

3. Barre de Menu

Sélectionnez une commande contenue dans chaque liste de menu.

Pour plus de détails, consultez [Barr de Menu](#).

4. Imprimante

Sélectionnez l'imprimante dont les paramètres doivent être modifiés.

Si une seule imprimante est connectée, il n'est pas nécessaire de faire une sélection car seule cette imprimante apparaîtra.

5. Nom du nœud

Affiche le nom du nœud. Le nom du nœud peut également être modifié. Consultez [Voir le menu outils.](#))

6. Onglets Réglages

Cliquez sur l'onglet contenant les paramètres à spécifier ou à modifier.

Si  apparaît dans l'onglet, les paramètres de cet onglet ne seront pas appliqués à l'imprimante.

7. Réglages Affichage / Modifier la zone

Affiche les paramètres actuels de l'élément sélectionné. Modifiez les paramètres au besoin à l'aide des menus déroulants, de la saisie directe ou d'autres méthodes appropriées.

8. Rafraîchir

Cliquez pour mettre à jour les paramètres affichés avec les informations les plus récentes.

9. Quitter

Quitte les **Paramètres de Communication** et retourne sur la fenêtre principale du **Printer Setting Tool**.



Les paramètres ne sont pas appliqués aux imprimantes si vous cliquez sur le bouton [**Quitter**] sans cliquer sur le bouton [**Appliquer**] après avoir modifié les paramètres.

10. Appliquer

Cliquez sur **Appliquer** pour appliquer les réglages à l'imprimante.

Pour enregistrer les paramètres spécifiés dans un fichier de commande, sélectionnez **Enregistrer dans Fichier Commande**.



Cliquez sur **[Appliquer]** pour appliquer tous les réglages de tous les onglets à l'imprimante. Si la case **[Désactiver ces réglages]** est cochée, les réglages de cet onglet ne sont pas appliqués.

Barre de Menu

Menu Fichier

- **Appliquer les paramètres à l'imprimante**
Applique les paramètres à l'imprimante.



Si la case **[Désactiver ces réglages]** est cochée, les réglages de cet onglet ne sont pas enregistrés.

- **Enregistrer les paramètres dans Fichier Commande**
Enregistre les paramètres dans Fichier Commande.
L'extension fichier est ".bin".



- Si la case **[Désactiver ces réglages]** est cochée, les réglages de cet onglet ne sont pas enregistrés.
- Les informations suivantes ne sont pas sauvegardées avec les commandes de réglage.
 - Nom du nœud
 - Adresse IP, masque de sous-réseau et passerelle par défaut (lorsque l'adresse IP est réglée sur **[STATIQUE]**)
- Les commandes de paramètres de communication enregistrées sont uniquement destinées à être utilisées pour appliquer des paramètres à une imprimante. Les paramètres ne peuvent pas être appliqués en important ce fichier de commande.
- Les fichiers de commandes enregistrés contiennent les clés d'authentification et les mots de passe.
Prenez les mesures nécessaires pour protéger les fichiers de commandes sauvegardés, par exemple en les sauvegardant dans un endroit inaccessible aux autres utilisateurs.
- Ne pas envoyer le fichier de commande à une imprimante dont le modèle n'a pas été spécifié lors de l'exportation du fichier de commande.

- **Importation**

- **Importer à partir des paramètres sans fil actuels de l'ordinateur**
Importe les paramètres de l'ordinateur.



- Seuls les paramètres d'authentification de sécurité personnelle (système ouvert, authentification par clé publique et WPA/WPA2-PSK) peuvent être importés. Les paramètres d'authentification de sécurité d'entreprise (tels que LEAP et EAP-FAST) et WPA2-PSK (TKIP+AES) ne peuvent pas être importés.
- Si plusieurs LAN sans fil sont activés pour l'ordinateur utilisé, les premiers paramètres sans fil (uniquement les paramètres personnels) qui sont détectés seront pris en compte pour les données d'importation.
- Seuls les paramètres (mode de communication, SSID, méthode d'authentification, mode de cryptage et clé d'authentification) de l'onglet **[Wireless LAN]** - le volet **[Wireless Settings]** peut être importé.

- **Sélectionnez un profil à importer**

Importe le fichier exporté et applique les paramètres.

Cliquez sur **[Parcourir]** pour afficher une boîte de dialogue permettant de rechercher le fichier. Sélectionnez le fichier à importer. Les paramètres du fichier sélectionné apparaissent dans la zone d'affichage / de modification des paramètres.



- Tous les paramètres, tels que les paramètres sans fil ou les paramètres TCP/IP, peuvent être importés. Toutefois, les noms de nœuds ne peuvent pas être importés.
- Seuls les profils compatibles avec l'imprimante sélectionnée peuvent être importés.
- Si l'adresse IP du profil importé est réglée sur **[STATIQUE]**, modifiez l'adresse IP du profil importé, si nécessaire, pour qu'elle ne duplique pas l'adresse IP d'une imprimante existante sur le réseau dont les réglages ont été effectués.

- **Exporter**

Enregistre les paramètres actuels dans un fichier.



- Si la case **[Désactiver ces réglages]** est cochée, les réglages de cet onglet ne sont pas enregistrés.
- Les fichiers exportés ne sont pas cryptés.

Menu Outils

- **Paramètre des Options**

- **Redémarrage automatique de l'imprimante après l'application de nouveaux paramètres**

Si cette case est cochée, l'imprimante redémarre automatiquement après l'application des paramètres de communication.

Si cette case n'est pas cochée, les imprimantes doivent être redémarrées manuellement.



Lorsque vous configurez plusieurs imprimantes, vous pouvez réduire le temps nécessaire pour modifier les paramètres en décochant cette case. Dans ce cas, nous vous recommandons de cocher cette case lors de la configuration de la première imprimante afin de pouvoir confirmer que chaque paramètre fonctionne comme prévu.

- **Détecte automatiquement l'imprimante connectée et récupère les paramètres actuels.**

Si cette case est cochée et qu'une imprimante est connectée à l'ordinateur, l'imprimante est automatiquement détectée et les réglages actuels de l'imprimante sont affichés à la page **[État actuel]**.



Si le modèle de l'imprimante connectée est différent de celui de l'imprimante affichée dans la liste déroulante [Imprimante], les paramètres disponibles sur tous les onglets changent pour correspondre à l'imprimante connectée.

- **Modifier le nom du nœud / Nom du périphérique Bluetooth**

Permet de modifier le nom de chaque nœud.

- **Réinitialisation des paramètres de communication par défaut**

Rétablit les paramètres de communication aux valeurs par défaut de l'usine.

Menu Aide

- **Afficher l'aide**

Affiche l'aide.

- **A propos de**

Affiche les informations de version.

Onglet générale

Paramètres de communication

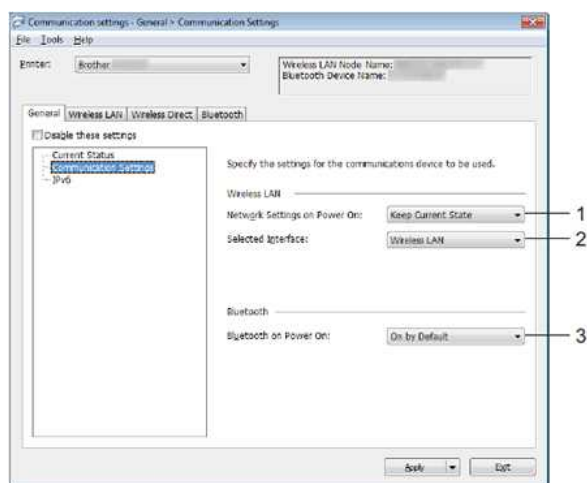

1. **Paramètres réseau à la mise sous tension**

Détermine les conditions de connexion via Wi-Fi lorsque l'imprimante est allumée. Sélectionnez **[Activé par défaut]**, **[Désactivé par défaut]** ou **[Conserver état actuel]**.

2. **Interface sélectionnée**

Sélectionnez **[LAN sans fil]** ou **[Wireless Direct]**.

3. **Bluetooth à la mise sous tension**

Détermine les conditions de connexion via Bluetooth lors de la mise sous tension de l'imprimante. Sélectionnez **[Activé par défaut]**, **[Désactivé par défaut]** ou **[Conserver l'état actuel]**.

IPv6

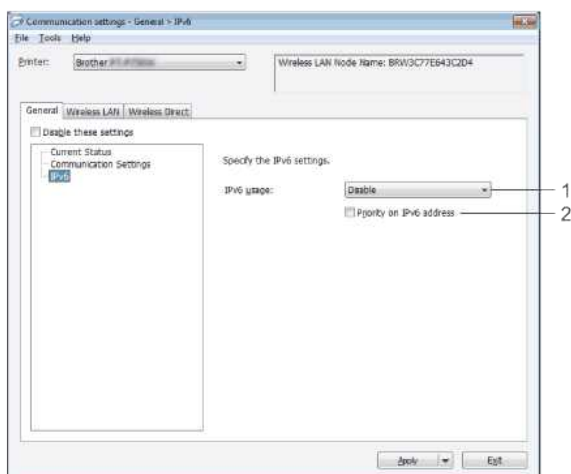

1. **Utilisation d'IPv6**

Sélectionnez **[Activer]** ou **[Désactiver]**.

2. **Priorité sur l'adresse IPv6**

Sélectionnez cette option pour donner la priorité aux adresses IPv6.

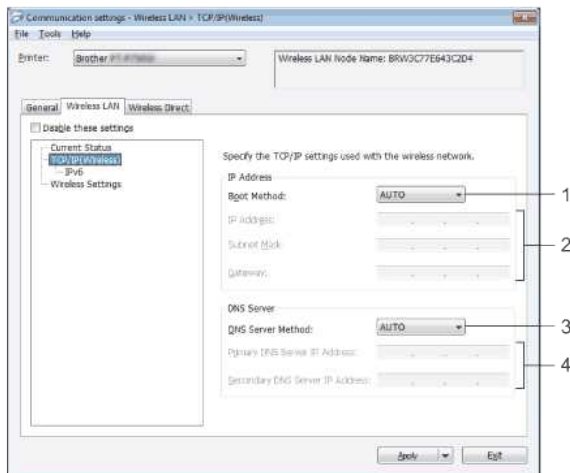
Onglet Wifi**TCP/IP (Wifi)****1. Méthode de démarrage**

Sélectionnez [AUTO], [BOOTP], [DHCP], [RARP] ou [STATIQUE].

2. Adresse IP / Masque de sous-réseau / Passerelle

Spécifiez les différentes valeurs.

Vous ne pouvez entrer des réglages que lorsque l'adresse IP est réglée sur [STATIQUE].

3. Méthode du serveur DNS

Sélectionnez [AUTO] ou [STATIQUE].

4. Adresse IP du serveur DNS primaire / Adresse IP du serveur DNS secondaire

Vous ne pouvez entrer des paramètres que lorsque le serveur DNS est réglé sur [STATIQUE].

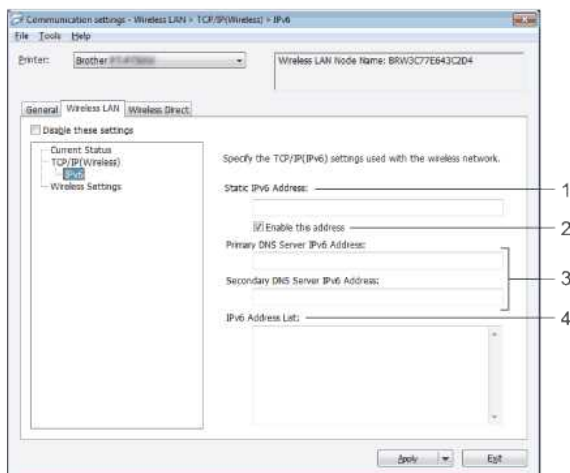
IPv6**1. Adresse IPv6 statique**

Précisez la valeur.

2. Activer cette adresse

Sélectionnez cette option pour que l'adresse IPv6 statique spécifiée soit effective.

3. Adresse IPv6 du serveur DNS primaire / Adresse IPv6 du serveur DNS secondaire

Spécifiez les valeurs.

4. Liste d'adresses IPv6

Affiche la liste des adresses IPv6.

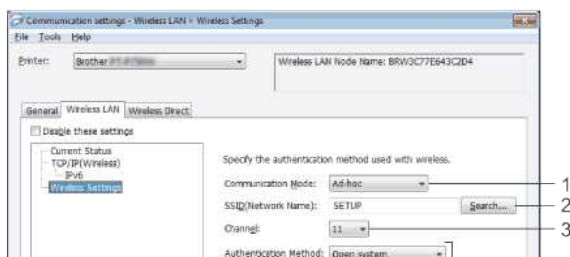
Paramètres Wifi



1. Mode de communication

Sélectionnez **[Ad-hoc]** ou **[Infrastructure]**.

2. SSID (Nom du réseau)

Cliquez sur le bouton **[Rechercher]** pour afficher les sélections SSID dans une boîte de dialogue séparée..

3. Canal

Sélectionner parmi les options affichées.



Ce réglage n'est valable qu'en mode Ad-hoc.

4. Méthode d'authentification / Mode de cryptage

Les modes de cryptage pris en charge pour les différentes méthodes d'authentification sont les suivants [Mode de communication et méthode d' authentification / Mode de cryptage](#).

5. Clé WEP

Vous ne pouvez spécifier un paramètre que lorsque le mode de cryptage WEP est sélectionné.

6. Phrase de passe

Vous ne pouvez spécifier un paramètre que lorsque WPA/WPA2-PSK est sélectionné comme méthode d'authentification.

7. Nom d'utilisateur / Mot de passe

Vous ne pouvez spécifier des paramètres que lorsque LEAP, EAP-FAST, PEAP, EAP-TTLS ou EAP-TLS est sélectionné comme méthode d'authentification. De plus, avec EAP-TLS, il n'est pas nécessaire d'enregistrer un mot de passe, mais un certificat client doit être enregistré. Pour enregistrer un certificat, connectez-vous à l'imprimante à partir d'un navigateur Web, puis spécifiez le certificat.

8. Afficher la clé et le mot de passe à l'écran

Si cette case est cochée, les clés et les mots de passe seront affichés en texte clair (texte non crypté).

Modes de communication et méthodes d'authentification / modes de cryptage

- Lorsque **[Mode Communication]** est réglé sur **[Ad-hoc]**.

Méthodes d'authentification	Mode de cryptage
système ouvert	Aucun / WEP

- Lorsque **[Mode Communication]** est réglé sur **[Infrastructure]**

Méthode d'authentification	Mode de cryptage
système ouvert	Aucun / WEP
Clé partagée	WEP
WPA/WPA2-PSK	TKIP+AES / AES
LEAP	CKIP
EAP-FAST/NONE	TKIP+AES / AES
EAP-FAST/MS-CHAPv2	TKIP+AES / AES
EAP-FAST/GTC	TKIP+AES / AES
PEAP/MS-CHAPv2	TKIP+AES / AES
PEAP/GTC	TKIP+AES / AES
EAP-TTLS/CHAP	TKIP+AES / AES
EAP-TTLS/MS-CHAP	TKIP+AES / AES
EAP-TTLS/MS-CHAPv2	TKIP+AES / AES
EAP-TTLS/PAP	TKIP+AES / AES
EAP-TLS	TKIP+AES / AES



Pour effectuer des réglages de sécurité de niveau supérieur :

Lors de la vérification du certificat avec les méthodes d'authentification EAP-FAST, PEAP, EAP-TTLS ou EAP-TLS, le certificat ne peut pas être spécifié à partir de **[Outil de configuration imprimante]**. Une fois que l'imprimante est configurée pour se connecter au réseau, spécifiez le certificat en accédant à l'imprimante à partir d'un navigateur Web.

Onglet Wifi Direct

Paramètres Wifi Direct



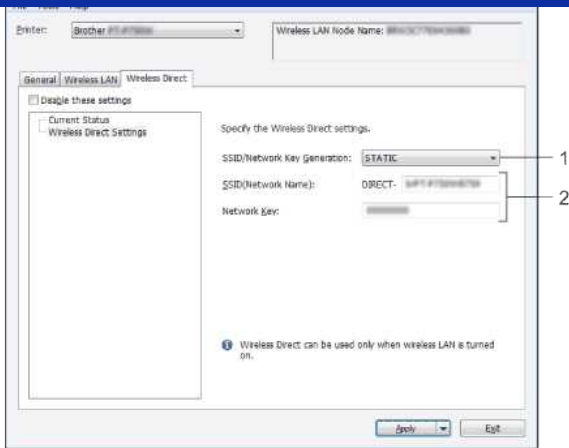

1. SSID / Génération de clés réseau

Sélectionnez [AUTO] ou [STATIQUE].

2. SSID (Nom du réseau) / Clé réseau

Entrez le SSID (25 caractères ASCII ou moins) et la clé réseau (63 caractères ou moins) à utiliser en mode Wireless Direct.

Vous ne pouvez spécifier un paramètre que lorsque [STATIQUE] est sélectionné comme [SSID / Génération de clé réseau].



Le SSID et le mot de passe par défaut sont les suivants :

SSID: "DIRECT-brRJ-3050[les quatre derniers chiffres du numéro de série]" (pour RJ-3050), "DIRECT-[les quatre derniers chiffres du numéro de série]_RJ-3050Ai" (pour RJ-3050Ai), "DIRECT-brRJ-3150[les quatre derniers chiffres du numéro de série]" (pour RJ-3150) ou "DIRECT-[les quatre derniers chiffres du numéro de série]_RJ-3150Ai" (pour RJ-3150Ai).

(Vous trouverez l'étiquette du numéro de série au bas de l'imprimante.)

Mot de passe (Clé réseau):

RJ-3050/RJ-3150: 00000000

RJ-3050Ai: 305[les quatre derniers chiffres du numéro de série]

RJ-3150Ai: 315[les quatre derniers chiffres du numéro de série]

Onglet Bluetooth

Paramètre Bluetooth

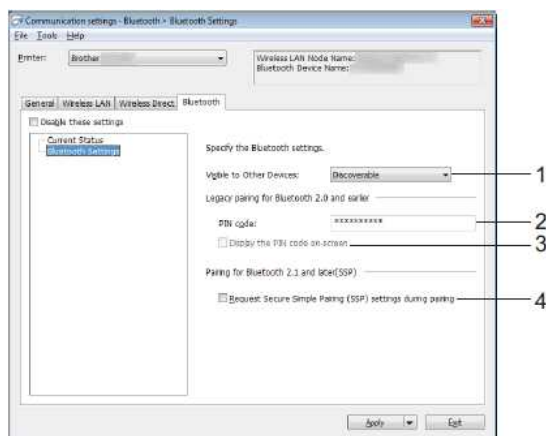

1. Visible aux autres appareils

Sélectionnez si l'imprimante peut être "découverte" par d'autres appareils Bluetooth.

Réglages disponibles : [Découvrable], [Non découvrable]

2. Code PIN

Spécifiez le code PIN qui sera utilisé lors de l'appariement avec des appareils compatibles Bluetooth 2.0 ou une version antérieure..

3. Afficher le code PIN à l'écran

Si cette case est cochée, les codes PIN seront affichés dans les fenêtres de l'ordinateur.

4. Demander les paramètres SSP (Secure Simple Pairing) pendant l'appariement

Si cette case est cochée, l'appariement peut être effectué à l'aide des boutons de l'imprimante pour les périphériques compatibles Bluetooth 2.1 ou supérieur.

Application des modifications de paramètres à plusieurs imprimantes

- Après avoir appliqué les paramètres à la première imprimante, déconnectez l'imprimante de l'ordinateur, puis connectez la deuxième imprimante à l'ordinateur.
- Sélectionnez l'imprimante nouvellement connectée dans la liste déroulante [Imprimante].



Si la case à cocher [Détection automatique de l'imprimante connectée et récupération des paramètres actuels] dans la boîte de dialogue [Paramètres des options] est sélectionnée, l'imprimante connectée avec le câble USB est automatiquement sélectionnée.

Pour plus de détails consultez: [Menu Fichier](#).

- Cliquez sur [Appliquer].

Les mêmes réglages que ceux appliqués à la première imprimante sont appliqués à la deuxième imprimante.



Si la case à cocher **[Redémarrer automatiquement l'imprimante après l'application de nouveaux paramètres]** n'est pas cochée, les imprimantes ne seront pas redémarrées après que les paramètres ont été modifiés, ce qui réduit le temps nécessaire à leur configuration. Cependant, nous vous recommandons de cocher la case **[Redémarrer automatiquement l'imprimante après avoir appliqué de nouveaux paramètres]** lors de la configuration de la première imprimante afin de pouvoir confirmer qu'une connexion avec le point d'accès peut être correctement établie avec les paramètres. Pour plus de détails consultez: [Menu Fichier](#).

4. Répétez les étapes de 1 à 3 pour toutes les imprimantes dont vous souhaitez modifier les paramètres.



- Si l'adresse IP est réglée sur **[STATIQUE]**, l'adresse IP de l'imprimante sera également modifiée à la même adresse que la première imprimante. Modifier l'adresse IP si nécessaire.
- Pour enregistrer les paramètres actuels dans un fichier, cliquez sur **[Fichier]** - **[Exporter]**. Les mêmes réglages peuvent être appliqués à une autre imprimante en cliquant sur **[Fichier]** - **[Importer]**, puis en sélectionnant le fichier de réglages exporté. Consultez [Menu Fichier](#).)



Pour les appareils iOS

Les appareils suivants peuvent ne pas prendre en charge le mode Ad-hoc :

- (iOS 14 ou version ultérieure) iPhone série 12, iPhone série 11, et iPhone SE 2ème génération
- (iPadOS 14 ou version ultérieure) iPad Pro 5ème génération et iPad Air 4ème génération
- iPad et iPad mini sortis après 2021

Pour connecter votre imprimante à ces appareils, nous vous recommandons d'utiliser Wireless Direct.

Pour les ordinateurs

Tous les ordinateurs et systèmes d'exploitation, ne prennent pas forcément en charge le mode Ad-hoc.

Comment passer en Mode de Stockage de Masse?

La fonction de stockage de masse vous permet d'exécuter des commandes et d'effectuer des impressions JPEG en envoyant des données d'un ordinateur à l'imprimante via USB. Les fichiers qui ont été copiés dans la mémoire de masse de l'imprimante sont traités lorsque vous appuyez sur la touche Bluetooth™ (pour RJ-3050/3050Ai) ou le bouton **[OK]** (pour RJ-3150/3150Ai).

Cette fonction est utile dans les situations suivantes:

- Lorsque vous voulez appliquer des paramètres qui sont stockés dans un fichier de commande (format ".bin ") ou des modèles qui sont stockés dans des fichiers de format ".bif " qui ont été distribués par l'administrateur sans utiliser un outil personnalisé.
- Lorsque vous souhaitez exécuter des commandes ou effectuer une impression JPEG sans installer le pilote de l'imprimante.
- Lorsque vous souhaitez utiliser un périphérique avec un système d'exploitation (y compris les systèmes d'exploitation non Windows) qui dispose d'une fonction hôte USB pour imprimer et transmettre des données.

1. Confirmez que l'imprimante soit éteinte.
2. Tout en appuyant sur la touche Bluetooth (pour RJ-3050/3050Ai) ou sur la touche **[OK]** (pour RJ-3150/3150Ai), appuyez et maintenez la touche Marche/Arrêt. L'imprimante démarre en Mode Mémoire de Masse. Pour RJ-3050/3050Ai, les indicateurs POWER et STATUS s'allument en vert. Pour RJ-3150/3150Ai, le message "**Mass Storage**" s'affiche sur l'écran LCD.
3. Connectez l'ordinateur par USB à l'imprimante.
La zone de mémoire de masse de l'imprimante est affichée sur l'écran de l'ordinateur.



Si la zone de stockage de masse ne s'affiche pas automatiquement, référez-vous aux instructions d'opération de l'ordinateur pour obtenir les informations sur la façon d'afficher la zone de stockage de masse.

4. Faites glisser le fichier que vous voulez copier sur la zone de stockage de masse.
5. Pressez le bouton Bluetooth (pour RJ-3050/3050Ai) ou le bouton **[OK]** (pour RJ-3150/3150Ai).
Le fichier de commande est exécuté.
Pour RJ-3050/3050Ai, l'indicateur Bluetooth s'allume en bleu. Pour RJ-3150/3150Ai, le message "**Réception...**" s'affiche sur l'écran LCD.
6. Après l'exécution du fichier, l'indicateur Bluetooth s'éteint (pour RJ-3050/3050Ai) ou le message "**Mass Storage**" s'affiche à nouveau sur l'écran LCD (pour RJ-3150/3150Ai).
7. Pour éteindre le Mode de Stockage de Masse, éteignez l'imprimante.
L'imprimante redémarrera en mode normal.

© 2001-2021 Brother Industries, Ltd. Tous droits réservés.

Les noms de commerce et les noms de produits de sociétés apparaissant sur les produits Brother, la documentation associée et n'importe quelle autre publication sont tous des marques de commerce ou des marques déposées de leurs sociétés respectives.

Comment installer/remplacer le rouleau d'étiquettes RD?

1. Poussez le levier d'ouverture du couvercle pour ouvrir le couvercle du compartiment à rouleau RD.

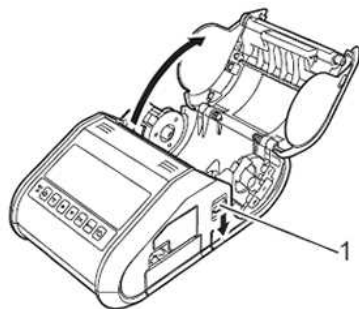

1 Levier d'ouverture du couvercle

2. Ouvrez les guide-rouleaux en soulevant le levier de réglage du guide-rouleau (1) et en tirant le guide-rouleau vers l'extérieur. Insérez un rouleau RD dans le compartiment du rouleau RD avec l'alimentation du rouleau par le bas comme indiqué.

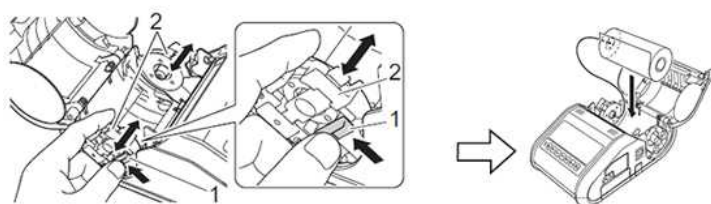

1 Levier de réglage du guide de rouleau
2 Guide rouleau



- S'assurer que le guide du rouleau est correctement positionné pour empêcher le rouleau RD de se déplacer latéralement.
- Le côté thermosensible doit être à l'extérieur du rouleau et installé comme indiqué pour imprimer correctement.

3. En soulevant le levier de réglage du guidage des rouleaux (1), poussez les deux guidages des rouleaux (2) à la largeur du rouleau. Veillez à ce que le RD Roll soit positionné droit dans le compartiment du rouleau RD.

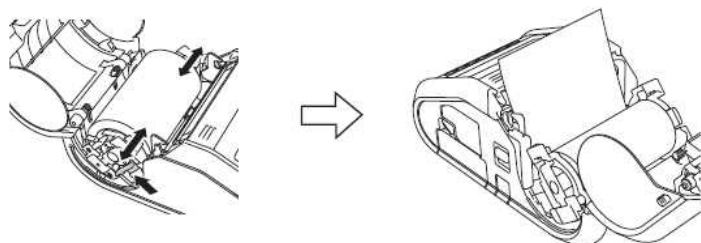

4. Fermez le compartiment du RD Roll en appuyant sur le centre du couvercle jusqu'à ce qu'il s'enclenche.



- Lors de l'utilisation d'une étiquette découpée à l'emporte-pièce (RJ-3150 uniquement), appuyez sur le bouton Feed après avoir inséré le rouleau RD. L'imprimante positionnera l'étiquette à la bonne position de départ.
- Utiliser les médias authentiques de Brother.

Vidéo: [Comment régler le rouleau RD.](#)

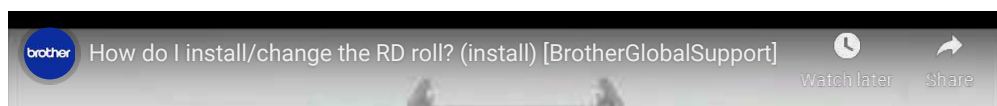



	Passer la vidéo
	Arrêter la vidéo
	Redémarrer la vidéo

*Le clip vidéo est diffusé en continu sur YouTube.

© 2001-2021 Brother Industries, Ltd. Tous droits réservés.

Les noms de commerce et les noms de produit de sociétés apparaissant sur les produits Brother, la documentation associée et n'importe quelle autre publication sont tous des marques de commerce ou des marques déposées de leurs sociétés respectives.



Mon imprimante s'éteint-elle automatiquement?

Si la fonction **[Mise hors tension automatique]** est activée, l'imprimante s'éteindra automatiquement après que la période de temps d'inactivité sélectionnée soit passée.

Ajuster le paramètre de mise hors tension automatique

1. Connectez l'imprimante à l'ordinateur.
2. Démarrez le **Printer Settings Tool**.
Référez-vous à "[Utiliser le Printer Settings Tool \(Pour Windows®\)](#)".
3. L'écran Printer Setting Tool apparaît.
Sélectionnez l'imprimante et cliquez sur le bouton **[Paramètres périphérique...]**.



4. La fenêtre principale s'affiche.
Sous l'onglet **Élémentaire**, sélectionnez le paramètre désiré à partir du menu déroulant.

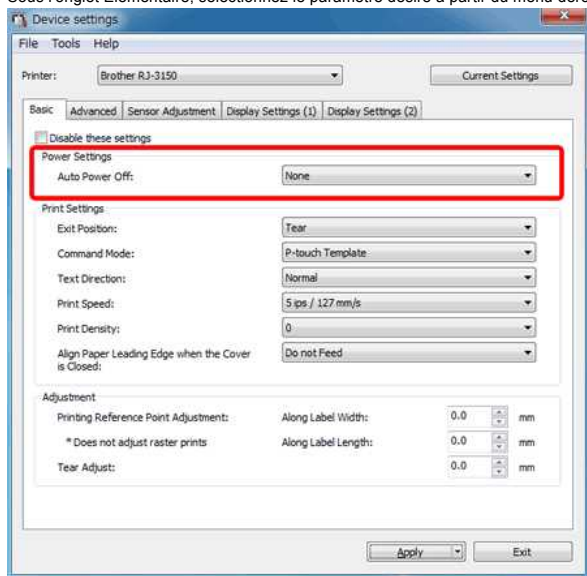

Paramètres disponibles: **[Aucun]**, [1/2/3/4/5/6/7/8/9/10/20/30/40/50/60 minutes]

5. Cliquez sur **[Appliquer]** pour appliquer les réglages à l'imprimante.

La qualité d'impression est mauvaise et les images sont trop claires ou trop sombres.

Vous pouvez rendre l'impression plus claire ou plus foncée en ajustant la densité d'impression dans le pilote d'imprimante ou dans les paramètres du périphérique. Si vous utilisez la batterie et que vous modifiez la densité, la vitesse d'impression et le nombre de pages que vous pourrez imprimer seront réduites.

Ajuster la densité d'impression de la façon suivante:

1. Connectez l'imprimante à l'ordinateur.
2. Démarrez le **Printer Settings Tool**.
Référez-vous à "[Utiliser le Printer Settings Tool \(Pour Windows®\)](#)".
3. La fenêtre Printer Setting Tool s'affiche.
Sélectionnez l'imprimante et cliquez sur le bouton **[Device settings...]**.

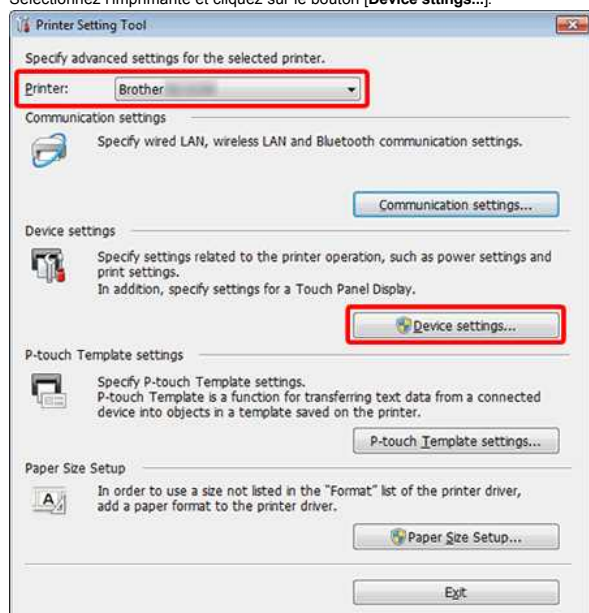

4. La fenêtre principale apparaît.
Dans l'onglet **Elémentaire**, sélectionnez le paramètre désiré à partir du menu déroulant.

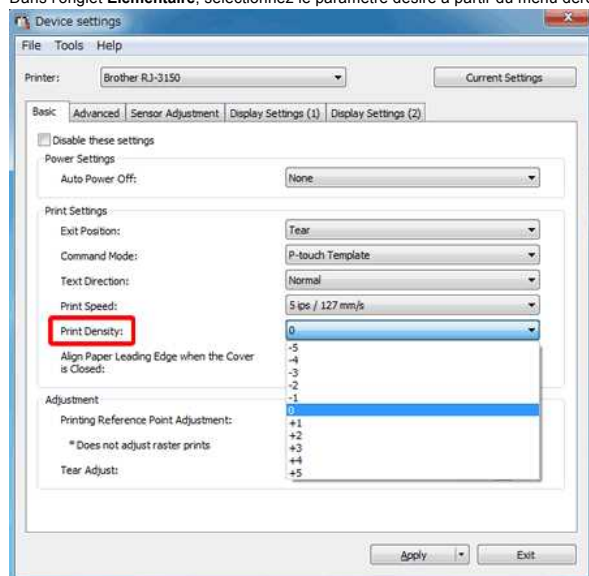

Réglages disponibles: [-5] est le plus clair et [+5] est le plus foncé

5. **Appliquer**
Cliquez **[Appliquer]** pour appliquer les réglages à l'imprimante.

Comment régler le dispositif de décollage d'étiquettes?

Si le dispositif de décollage d'étiquettes est utilisé, les étiquettes imprimées peuvent être automatiquement retirées de leur support papier avant d'être sorties du support. Ceci est utile pour imprimer de grandes quantités d'étiquettes, car le capteur du dispositif de décollage d'étiquette interdit l'impression de l'étiquette suivante jusqu'à ce que l'étiquette précédente soit retirée de l'imprimante.

Pour configurer le dispositif de décollage d'étiquettes, veuillez suivre les étapes suivantes ou cliquer sur l'image pour lire les instructions vidéo ci-dessous:

Vidéo: Comment régler le dispositif de décollage d'étiquettes.

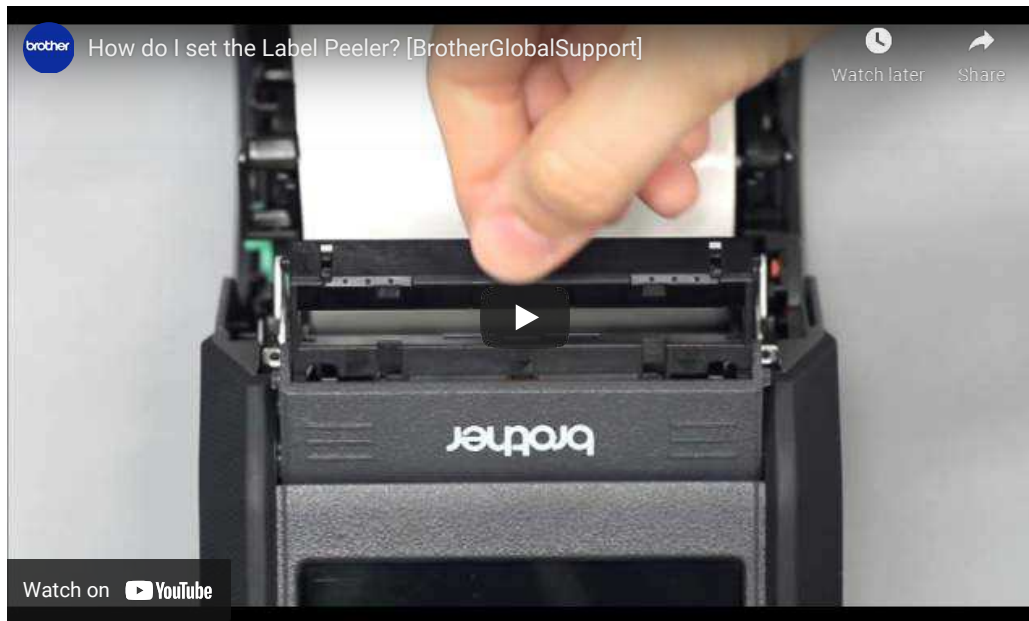

Comment utiliser les boutons:	
	Démarrer la vidéo
	Passer la vidéo
	Arrêter la vidéo
	Redémarrer la vidéo

*Le clip vidéo est diffusé en continu à partir de YouTube.

1. Poussez le levier d'ouverture du couvercle pour ouvrir le couvercle du compartiment à rouleau RD.

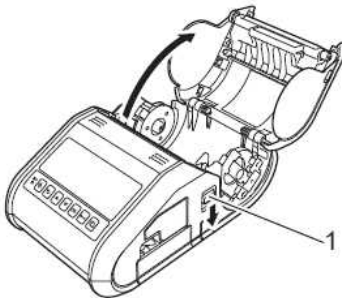

1 Levier d'ouverture du couvercle

2. Poussez les deux côtés du dispositif de décollage d'étiquettes vers l'arrière de l'imprimante. Le dispositif de décollage d'étiquettes monte et s'éloigne de l'imprimante.

Ensuite, retirez complètement le dispositif de décollage d'étiquettes de l'imprimante jusqu'à ce que les marques ▼ sur le dispositif de décollage d'étiquettes soient visibles.

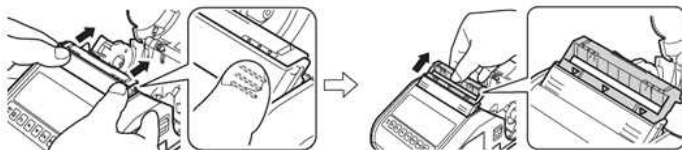

Le papier peut être retiré en deux étapes. S'assurer de retirer complètement le le dispositif de décollage d'étiquettes.

3. Retirer la première étiquette du rouleau RD. Ensuite, insérez le rouleau RD de sorte que le bord supérieur de la deuxième étiquette soit à la même hauteur que le bord supérieur de la plaque du capteur de support.

Positionner l'étiquette à l'endroit où le capteur de support peut la détecter.

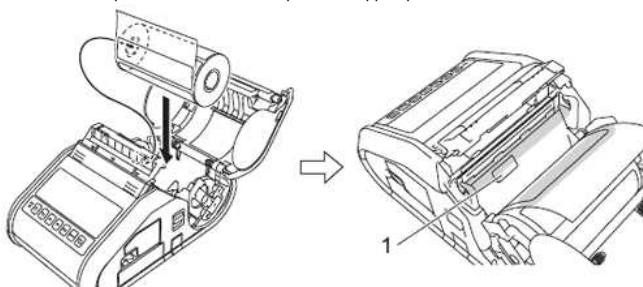

4. Fermez le couvercle du compartiment rouleau.

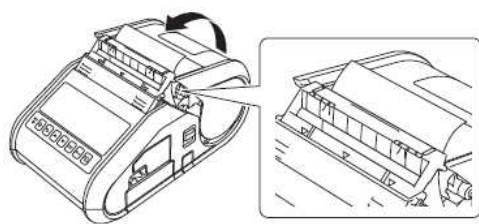

Assurez-vous que les étiquettes ne sont pas pincées par les rouleaux du dispositif de décollage d'étiquettes. Le papier support des étiquettes ne doit pas être décollé.

5. Afin d'éliminer tout jeu dans le rouleau, tirez légèrement sur le papier qui sort de la sortie du papier jusqu'à ce que vous ne puissiez plus le retirer.

6. Poussez les deux côtés du dispositif de décollage d'étiquettes (● ● ●) jusqu'à ce qu'elles se cliquent en place.

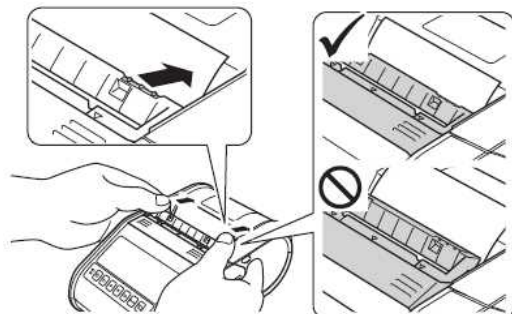

- Avant d'utiliser le dispositif de décollage d'étiquettes, spécifiez les paramètres suivants.
 - Réglages de l'appareil du "Printer Setting Tool" : Spécifiez **[Peeler]** pour **[Exit Position]** sur l'onglet **[Basic]**.
 - Pilote d'imprimante : Cochez la case **[Utiliser la fonction de décollage d'étiquettes]** dans l'onglet **[De base]**.
- Lorsque vous n'utilisez pas le dispositif de décollage d'étiquettes, spécifiez les paramètres suivants.
 - Réglages de l'appareil du "Printer Setting Tool" : Spécifiez **[Déchirure]** pour **[Position de sortie]** sur l'onglet **[De base]**.
 - Pilote d'imprimante : Décochez la case **[Utiliser la fonction de décollage d'étiquettes]** dans l'onglet **[De base]**.

Pour rétracter le dispositif de décollage d'étiquettes et retirer le rouleau RD, veuillez cliquer sur l'image pour lire les instructions vidéo ci-dessous:

7.

Vidéo: Comment rétracter le dispositif de décollage d'étiquettes.

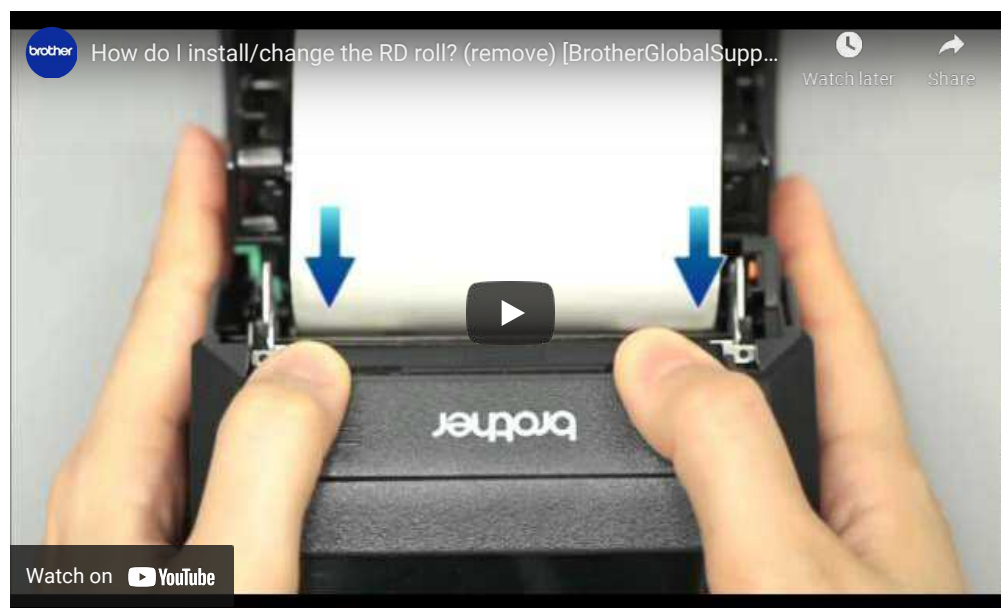

Comment utiliser les boutons:

	Démarrer la vidéo
	Passer la vidéo
	Arrêter la vidéo
	Redémarrer la vidéo

Watch on YouTube

*Le clip vidéo est diffusé en continu à partir de YouTube.

respectives.



P-touch Editor tombe parfois en panne. (Pour utilisateurs Microsoft® Office 2013 ou 2016)

Si vous actualisez Office à la version 2013 ou 2016 alors que les "Add-in" sont activés, P-touch Editor tombe parfois en panne.
Veuillez mettre à jour P-touch Editor à la dernière version.

© 2001-2022 Brother Industries, Ltd. Tous droits réservés.

Les noms de commerce et les noms de produit de sociétés apparaissant sur les produits Brother, la documentation associée et n'importe quelle autre publication sont tous des marques de commerce ou des marques déposées de leurs sociétés respectives.

Comment désactiver la diffusion de l'imprimante vers les appareils compatibles AirPrint ?

Vous pouvez désactiver AirPrint en utilisant un navigateur Web.

1. Tapez "http://xxxxx/" dans la barre d'adresse de votre navigateur web. ([xxxxx] correspond à l'adresse IP de votre imprimante.)
Référez-vous à "[Utiliser la Gestion Basée Web \(Web Based Management\)](#)".
2. L'écran suivant apparaît. Tapez le mot de passe dans la case de **Connexion** et cliquez sur le bouton de la flèche droite pour vous connecter.

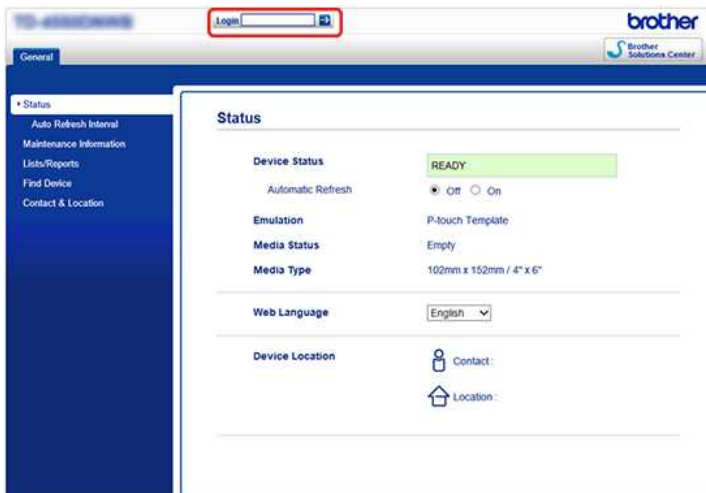

3. Ouvrez [Réseau] - [Protocole] et décochez la case **AirPrint** puis cliquez sur [Envoyer].
La fonction AirPrint de votre imprimante sera désactivée.

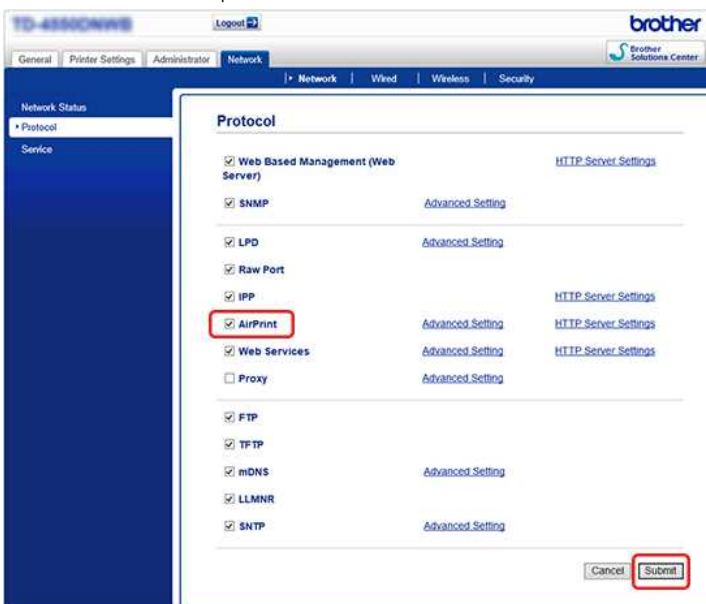

© 2001-2021 Brother Industries, Ltd. Tous droits réservés.

Les noms de commerce et les noms de produit de sociétés apparaissant sur les produits Brother, la documentation associée et n'importe quelle autre publication sont tous des marques de commerce ou des marques déposées de leurs sociétés respectives.



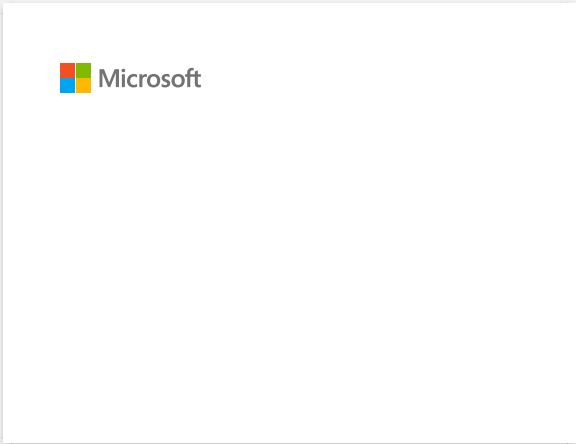

Lorsque j'imprime plusieurs pages avec Bluetooth depuis un ordinateur Windows 8, cela prend beaucoup de temps.

L'impression peut durer plus long si l'ordinateur entre en mode veille pendant qu'il envoie les données par Bluetooth.
Pour éviter ceci, désactivez le mode veille ou augmentez le temps du mode veille à partir du panneau de commande de Windows.

1. Cliquez **Barre Charm > Paramètres > Panneau de commandes**.
2. Dans la fenêtre du **Panneau de commandes**, cliquez **Matériel et audio > Options d'alimentation**.
3. Cliquez **Modifier les paramètres du mode** à côté du mode actuellement sélectionné.
La fenêtre **Editer les paramètres du mode** apparaît.
 - a. Pour désactiver le mode veille:
Sélectionnez **Jamais** dans **Mettre l'ordinateur en veille**.
 - b. Pour augmenter le temps du mode veille:
Sélectionnez un temps plus élevé que la valeur actuelle dans la liste déroulante **Mettre l'ordinateur en veille**.



Les réglages peuvent varier suivant l'environnement d'opération et la taille des données à imprimer.
Si le problème perssiste sélectionnez une valeur plus élevée.

4. Cliquez sur **Enregistrer les modifications**.

© 2001-2021 Brother Industries, Ltd. Tous droits réservés.

Les noms de commerce et les noms de produit de sociétés apparaissant sur les produits Brother, la documentation associée et n'importe quelle autre publication sont tous des marques de commerce ou des marques déposées de leurs sociétés respectives.





Je ne parviens pas à enregistrer un fichier téléchargé sur le site Web d'assistance Brother (Pour Windows).

Le processus de téléchargement dépend de votre navigateur. Veuillez suivre les étapes ci-dessous pour télécharger un fichier.

1. Télécharger un fichier.

([Google Chrome™](#))

([Microsoft Edge](#))

Google Chrome™

a. Le téléchargement démarre automatiquement.



b. Une fois le téléchargement terminé, cliquez [x].



Microsoft Edge

a. Le téléchargement démarre automatiquement.



b. Une fois le téléchargement terminé, cliquez [x].



Lorsque vous recevez un message d'avertissement tel que "[nom du fichier] a été bloqué car ce type de fichier peut endommager votre appareil", nous vous recommandons d'utiliser d'autres navigateurs (Google Chrome, etc.), ou de suivre les étapes ci-dessous.

1. Déplacez le curseur sur le message d'avertissement et cliquez sur [...], puis cliquez sur **[Conserver]**.
2. Cliquez sur l'icône du dossier pour confirmer que le fichier téléchargé est stocké.

2. Le fichier téléchargé sera enregistré par défaut dans le répertoire **[Téléchargements]**.

a. Cliquez **[Explorateur fichier]**.



b. Ouvrez le dossier **[Téléchargements]** à partir de **[Accès Rapide]**.

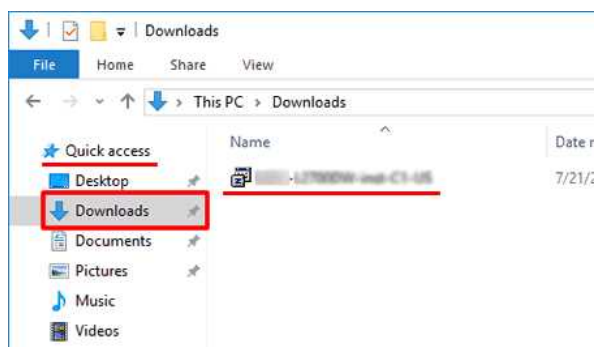

c. Exécuter le fichier téléchargé et suivre la procédure d'installation.

Les noms de commerce et les noms de produit de sociétés apparaissant sur les produits Brother, la documentation associée et n'importe quelle autre publication sont tous des marques de commerce ou des marques déposées de leurs sociétés respectives.



Je ne peux pas imprimer depuis Windows 10 avec Bluetooth bien que l'imprimante et l'ordinateur soient jumelés.

Tout d'abord, référez-vous à "[Comment identifier votre Système d'Exploitation \(SE\) pour Windows ou Macintosh.](#)" afin de contrôler la version du Système d'Exploitation (SE) que vous utilisez.

Pour résoudre ce problème:

Pour utilisateurs de Windows10 Version 1607:

Exécutez Windows Update pour appliquer l'update KB3176929 pour Windows 10.

Pour utilisateurs de Windows10 Version 1511:

Exécuter Windows Update pour appliquer l'update KB3140743 pour Windows 10.



Nous conseillons aussi de garder la machine dans les meilleures conditions en mettant à jour le firmware à la dernière version.

© 2001-2021 Brother Industries, Ltd. Tous droits réservés.

Les noms de commerce et les noms de produit de sociétés apparaissant sur les produits Brother, la documentation associée et n'importe quelle autre publication sont tous des marques de commerce ou des marques déposées de leurs sociétés respectives.









Utiliser le Printer Setting Tool (Pour Windows)

Le **Printer Setting Tool** vous permet de spécifier les paramètres de communication de l'imprimante, les paramètres du périphérique et les paramètres P-touch Template depuis un ordinateur.



Avant d'utiliser le Printer Setting Tool:

- Assurez-vous que l'adaptateur secteur soit connecté à une prise murale.
- Assurez-vous que le pilote d'imprimante soit installé et qu'il fonctionne.
- Vous ne pouvez pas spécifier les paramètres en utilisant une connexion réseau sans fil ou Bluetooth®.

1. Connectez l'imprimante que vous voulez configurer à l'ordinateur.

2. Démarrez le Printer Settings Tool.

Pour Windows 11 / Windows 10 / Windows Server 2019 / Windows Server 2016

Cliquez [Démarrer] - ([Toutes les apps] - [Brother] - [Printer Setting Tool]).

Pour Windows 8/8.1 / Windows Server 2012 / Windows Server 2012 R2

Sur l'écran [Applics], cliquez [Printer Setting Tool].

Pour Windows 7 / Windows Vista / Windows Server 2008 / Windows Server 2008 R2

A partir du bouton Démarrer, cliquez [Tous les programmes] - [Brother] - [Label & Mobile Printer] - [Printer Setting Tool].

3. Contrôlez que l'imprimante que vous voulez configurer apparaisse à côté de [Imprimante].

Si une autre imprimante apparaît, sélectionnez l'imprimante que vous voulez à partir de la liste déroulante.

4. Sélectionnez le paramètre que vous voulez modifier et spécifiez ou modifiez le paramètre dans la boîte de dialogue.

Pour plus d'information sur boîte de dialogue, consultez "[Utiliser les Paramètres de Communication \(Pour Windows\)](#)", "[Utiliser les Paramètres du Périphérique \(Pour Windows\)](#)", "[Utiliser les Paramètres P-touch Template](#)" ou "[Comment utiliser la Configuration du Format du Papier \(Pour Windows\)](#)".

5. Cliquez sur [Appliquer] - [Sortie] pour appliquer les réglages à l'imprimante.

6. Cliquez sur [Sortie] dans la fenêtre principale pour terminer de spécifier les paramètres.



- Utilisez le Printer Setting Tool pour configurer l'imprimante seulement si l'imprimante est en mode Veille. L'imprimante peut ne pas fonctionner si vous essayez de la configurer pendant qu'elle imprime.
- Si le Printer Setting Tool n'est pas installé, téléchargez-le et installez-le à partir de la section [Téléchargement](#).

© 2001-2021 Brother Industries, Ltd. Tous droits réservés.

Les noms de commerce et les noms de produit de sociétés apparaissant sur les produits Brother, la documentation associée et n'importe quelle autre publication sont tous des marques de commerce ou des marques déposées de leurs sociétés respectives.

Utiliser les paramètres de P-touch Template (Pour Windows®)

Le mode P-touch Template permet d'insérer les données d'un appareil (tel qu'un lecteur de codes à barres connecté à l'imprimante) dans du texte et des objets de codes à barres dans les modèles (gabarits) enregistrés sur l'imprimante, utile pour imprimer des modèles et des codes à barres.



Pour plus d'information sur la façon d'utiliser P-touch Template, téléchargez **P-touch Template Manual / Command Reference** (Anglais seul.) à partir de la section [Manuels](#).

Pour utiliser les Paramètres de P-touch Template, veuillez suivre les étapes suivantes:

1. Ouvrez le **Printer Setting Tool**.
référez-vous à la FAQ: "[Utiliser le Printer Setting Tool \(Pour Windows®\)](#)"
2. Sélectionnez **P-touch Template Settings**.
La fenêtre P-touch Template Settings apparaît.
3. Spécifiez ou modifiez les paramètres.
Consultez les informations ci-dessous pour plus de détails.

Boîte de dialogue P-touch Template Settings

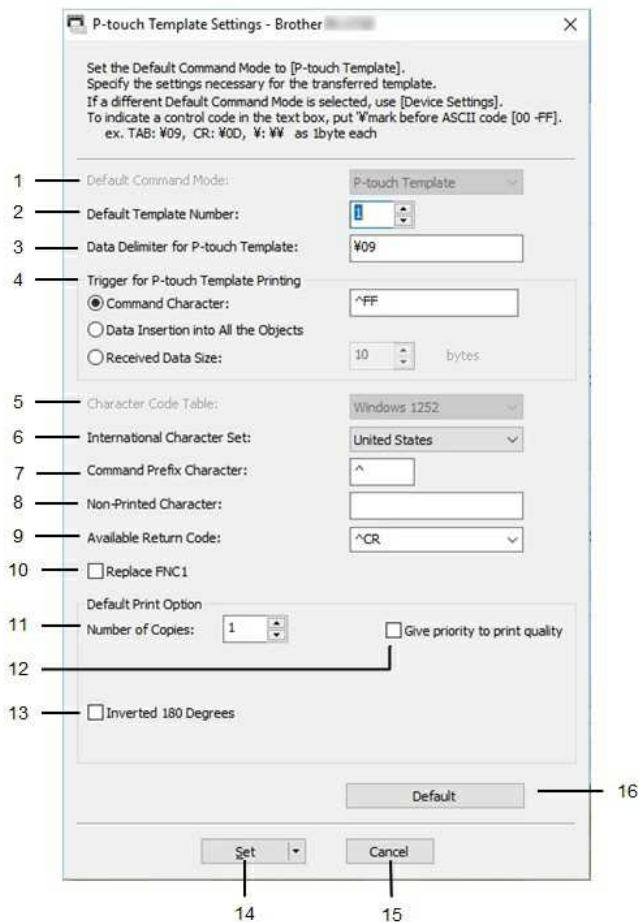

1. Default Command Mode

Pour utiliser P-touch Templates, sélectionnez le mode **[P-touch Template]**.
Paramètres disponibles: **[P-touch Template]**, **[ESC/P]**, **[Raster]**

2. Default Template Number

Spécifie un numéro de gabarit à sélectionner par défaut lorsque l'imprimante est allumée.
Toutefois, si un gabarit ne doit pas être transféré à l'imprimante, ne spécifiez pas de numéro de gabarit.

3. Data Delimiter for P-touch Template

Un symbole utilisé pour délimiter les groupes de données d'un fichier. Entre 1 et 20 caractères peuvent être spécifiés.

4. Trigger for P-touch Template Printing

Sélectionnez l'une des trois options suivantes pour le déclencheur de démarrage de l'impression.
[Command Character]: L'impression commence lorsque le caractère de commande spécifié ici est reçu.
[Data Insertion into All the Objects]: L'impression commence lorsque le délimiteur du dernier objet est reçu.
[Received Data Size]: L'impression commence lorsque le nombre de caractères spécifié ici est reçu. Toutefois, les délimiteurs ne sont pas comptés dans le nombre de caractères.

5. Character Code Table

Sélectionnez l'un des jeux de codes de caractères suivants.
Paramètres disponibles: **[Windows 1252]**, **[Windows 1250 Eastern Europe]**, **[Brother standard]**

6. International Character Set

Liste des jeux de caractères pour des pays spécifiques.

Paramètres disponibles: **[United States]**, **[France]**, **[Germany]**, **[Britain]**, **[Denmark]**, **[Sweden]**, **[Italy]**, **[Spain]**, **[Japan]**, **[Norway]**, **[Denmark II]**, **[Spain II]**, **[Latin America]**, **[Korea]**, **[Legal]**

es 12 codes suivants sont activés en fonction du pays sélectionné dans la liste ci-dessus: 23h 24h 40h 5Bh 5Ch 5Dh 5Eh 60h 7Bh 7Ch 7Dh 7Eh

Pour les caractères commutés, téléchargez le **P-touch Template Manual / Command Reference** (Anglais seul.) à partir de la page [Manuels](#).

7. Command Prefix Character

Modifier le code du préfixe. Définir un code à un seul caractère.

Le caractère préfixe est un code permettant d'identifier les commandes utilisées en mode P-touch Template.

8. Non-Printed Character

Les caractères spécifiés ici ne sont pas imprimés lors de la réception des données. Spécifiez de 1 à 20 caractères.

9. Available Return Code

Le code de saut de ligne est utilisé pour indiquer que les données suivantes doivent être déplacées à la ligne suivante dans un objet texte. L'un des quatre codes de saut de ligne suivants peut être sélectionné, ou 1 à 20 caractères peuvent être spécifiés comme code de saut de ligne.

Paramètres disponibles: **[^CR]**, **[^OD^OA]**, **[^OA]**, **[^OD]**

10. Replace FNC1

Sélectionnez si les codes GS, qui sont inclus dans les protocoles de codes à barres tels que GS1-128 (UCC/EAN-128), sont remplacés par des codes FNC1.

Si cette case est cochée, un code GS reçu est remplacé par le code FNC1. Si cette case à cocher est décochée, un code GS reçu est édité tel quel.

11. Number of Copies

Règle le nombre de copies. Un nombre entre 1 et 99 peut être spécifié.

12. Give priority to print quality

Sélectionnez le paramètre de qualité d'impression. Si cette case est cochée, la priorité est donnée à la qualité d'impression.

Si cette case n'est pas cochée, la priorité est donnée à la vitesse d'impression.

13. Inverted 180 Degrees

Si cette case est cochée, les données seront imprimées après une rotation de 180 degrés.

14. Set

Après avoir cliqué sur le bouton **[Set]**, les réglages sont enregistrés sous forme de fichier.ini lorsque la boîte de dialogue est fermée.

Pour enregistrer les paramètres spécifiés dans un fichier de commande, sélectionnez **[Save in Command File]**. Le fichier de commande enregistré peut être utilisé avec la Mode de Stockage de Masse pour appliquer les paramètres à une imprimante.

15. Cancel

Annule les réglages et ferme la boîte de dialogue. Les réglages restent inchangés.

16. Default

Cliquez sur ce bouton pour rétablir les réglages par défaut de l'usine.

Puis-je imprimer les paramètres de configuration?

Oui, vous pouvez utiliser le bouton  (Feed) pour imprimer un rapport qui liste les paramètres suivants:

- Version programme
- Historique de l'utilisation de l'imprimante
- Motif pour points manquants
- Information des paramètres de l'imprimante
- Liste des données transférées
- Information des paramètres réseau



- Vous pouvez utiliser le Printer Setting Tool pour sélectionner par avance les objets que vous voulez imprimer.
- Le nom de noeud apparaît dans les paramètres de l'imprimante. Le nom de noeud par défaut du serveur d'impression est "BRWxxxxxxxx". ("xxxxxxxx") correspond à l'adresse MAC de votre imprimante / Adresse Ethernet.)

1. Assurez-vous qu'un rouleau de 76.2mm de papier soit installé et que le couvercle soit fermé.

2. Enclenchez l'imprimante.

3. Pressez et tenez enfoncé le bouton  (Feed) jusqu'à ce que l'indicateur POWER commence à clignoter en vert (pour RJ-3050/3050Ai) ou le message "Imprimer en cours" s'affiche sur l'écran LCD (pour RJ-3150/3150Ai) . Les paramètres s'impriment.



- Pour imprimer les Paramètres de l'Imprimante, nous vous recommandons d'utiliser un papier de 76.2 mm.
- Cette opération peut aussi être effectuée depuis le Printer Setting Tool.

© 2001-2021 Brother Industries, Ltd. Tous droits réservés.

Les noms de commerce et les noms de produits de sociétés apparaissant sur les produits Brother, la documentation associée et n'importe quelle autre publication sont tous des marques de commerce ou des marques déposées de leurs sociétés respectives.





Comment identifier la version du micrologiciel de l'imprimante?

Vous pouvez confirmer la version du micrologiciel en imprimant le rapport des paramètres de l'imprimante.

Pour imprimer le rapport des paramètres de l'imprimante:

1. Assurez-vous qu'un rouleau de 76.2mm de papier soit installé et que le couvercle soit fermé.
2. Enclenchez l'imprimante.
3. Pressez et tenez enfoncé le bouton  (**Alimentation**) jusqu'à ce que l'indicateur POWER commence à clignoter en vert (pour RJ-3050/3050Ai) ou que le message "Imprimission en cours" s'affiche sur l'écran LCD (pour RJ-3150/3150Ai).
4. Lorsque la liste des paramètres s'est imprimée, contrôlez les indications sous "<PRINTER CONFIGURATION>".

© 2001-2022 Brother Industries, Ltd. Tous droits réservés.

Les noms de commerce et les noms de produit de sociétés apparaissant sur les produits Brother, la documentation associée et n'importe quelle autre publication sont tous des marques de commerce ou des marques déposées de leurs sociétés respectives.









Installation d'un certificat AC

Vous pouvez installer un certificat AC dans votre imprimante en utilisant la méthode suivante.

Installer un certificat AC à partir de la Gestion à partir du Web

1. Assurez-vous que l'imprimante et l'ordinateur sont connectés par Wi-Fi.
2. Démarrez votre navigateur web.
3. Tapez "http://machine's IP address/" dans la barre d'adresse de votre navigateur (où "machine's IP address" correspond à l'adresse IP de votre appareil).
Ex.: http://192.168.1.2/
4. Tapez le mot de passe puis pressez 



Le mot de passe de connexion par défaut peut vous être demandé en fonction de votre modèle.
Le mot de passe de connexion par défaut est précédé de "Pwd" et se trouve soit sous l'imprimante, soit dans le compartiment de la batterie ou du support.

Pour plus d'informations, voir [IMPORTANT - Avis de sécurité réseau : Modification du mot de passe de connexion par défaut] sur la page [Manuels].

5. Cliquez **Réseau**.
6. Cliquez **Sécurité**.
7. Cliquez **Certificat AC**.



8. Cliquez **Importer Certificat AC**.
9. Sélectionnez le certificat AC que vous voulez installer et importer.



Définition d'un mot de passe:

Nous vous recommandons de changer votre mot de passe de connexion pour empêcher tout accès non autorisé à La Gestion basée Web.

1. Cliquez sur **Administrateur**.
2. Saisissez le mot de passe que vous souhaitez utiliser (32 caractères maximum).
3. Saisissez à nouveau le mot de passe dans la zone **Confirmer le Nouveau Mot de Passe**.
4. Cliquez sur **Soumettre**.

La prochaine fois que vous accédez à La Gestion basée Web, entrez un mot de passe dans la zone Connexion, puis cliquez sur 

Après avoir configuré les paramètres, déconnectez-vous en cliquant sur 

Vous pouvez également définir un mot de passe en cliquant sur **Veillez Configurer le Mot de Passe** sur la page Web de l'imprimante si vous ne définissez pas de mot de passe de connexion.

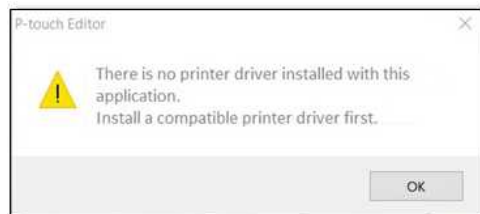
P-touch Editor affiche le message "Il n'y a pas de pilote d'imprimante installé pour cette application." (Windows® 10)

Si vous recevez cette erreur, votre pilote d'imprimante a peut-être été incorrectement détecté par votre ordinateur. Faites ce qui suit pour corriger le problème:

1. Cliquez le menu **Démarrer** - ([**Toutes les applications**] -) [**Système Windows**] - [**Panneau de configuration**] - [**Matériel et Audio**] - [**Périphériques et Imprimantes**].
2. Vérifiez si votre imprimante est répertoriée comme périphérique non spécifié.



Si l'imprimante n'est pas listée dans **Périphériques et Imprimantes** assurez-vous que:

- L'imprimante est enclenchée.
- L'imprimante est connectée à l'ordinateur par USB.

3. Cliquez-droit sur l'imprimante listée comme périphérique non spécifié et cliquez sur **Supprimer Périphérique**.



4. Assurez-vous que le câble USB soit connecté à l'ordinateur et l'imprimante.
5. Mettez l'imprimante hors tension, puis de nouveau sous tension. L'ordinateur devrait être en état de détecter correctement l'imprimante.



Si l'imprimante n'a pas été détectée, débranchez le câble USB, puis rebranchez-le..

© 2001-2021 Brother Industries, Ltd. Tous droits réservés.

Les noms de commerce et les noms de produit de sociétés apparaissant sur les produits Brother, la documentation associée et n'importe quelle autre publication sont tous des marques de commerce ou des marques déposées de leurs sociétés respectives.









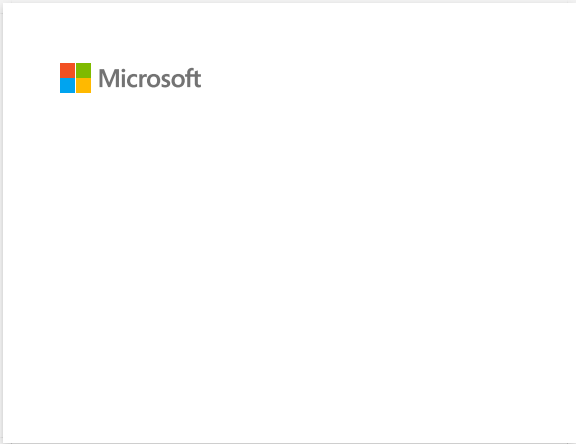





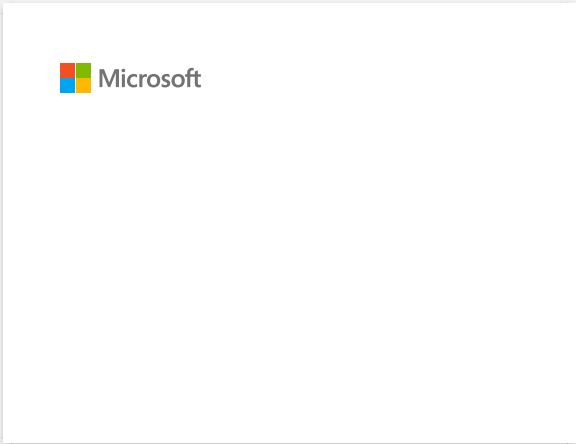











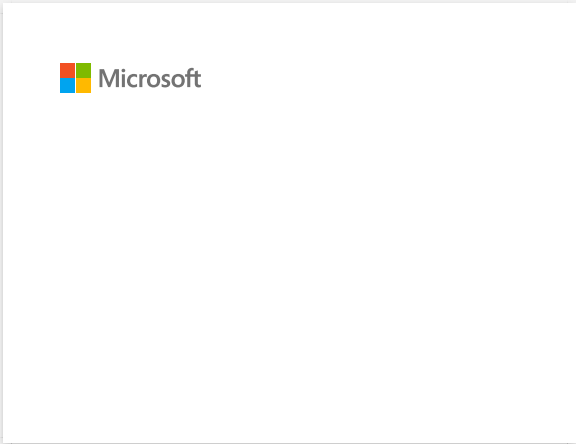



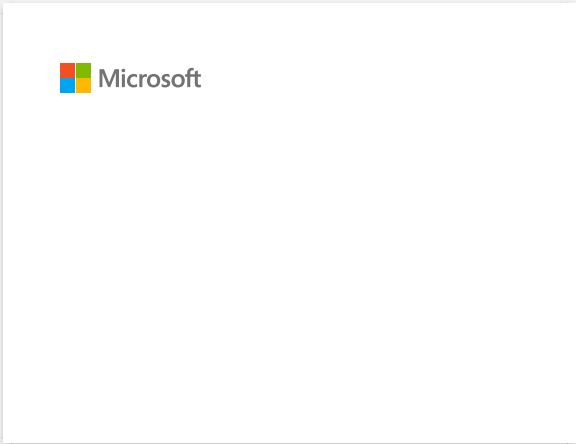





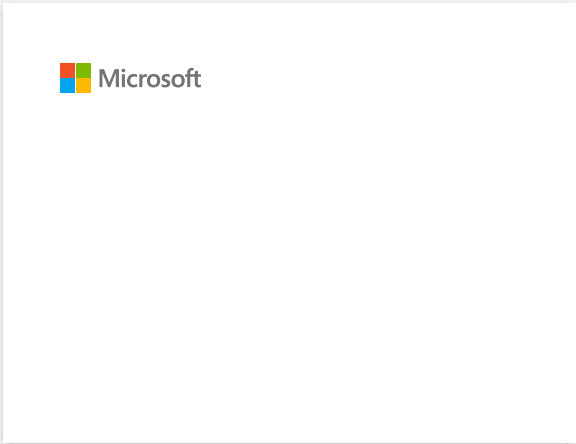

























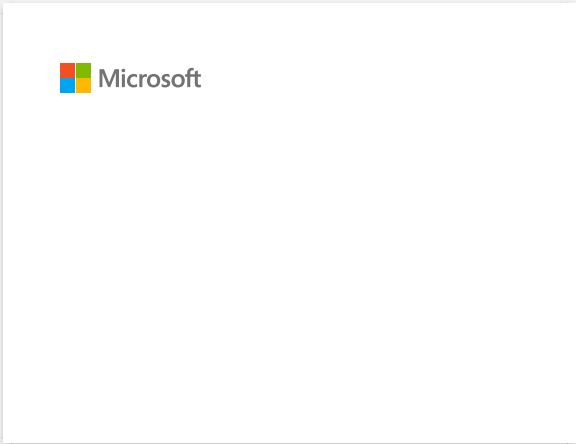





J'obtiens le message "OneDrive n'a pas pu être accédé" et je ne peux ni ouvrir ni enregistrer aucun fichier. (P-touch Editor 5.1/5.2 pour Windows)

Pour P-touch Editor 5.2:

Mettez à jour P-touch Editor à la dernière version (5.2.020 ou plus récente).

Pour P-touch Editor 5.1:

Faites ce qui suit:

Si vous ne pouvez ouvrir aucun fichier à partir de [Ouvrir] - [OneDrive]

1. Démarrez P-touch Editor et cliquez [Ouvrir] - [Ordinateur].
2. Sélectionnez [OneDrive] à partir de [Regarder dans] et choisissez le fichier que vous voulez ouvrir.

Si vous ne pouvez enregistrer aucun fichier à partir de [Fichier] - [Enregistrer sur le Web]

1. Cliquez [Fichier] - [Enregistrer] ou [Enregistrer sous].
2. Cliquez [OneDrive], puis cliquez sur le bouton [Enregistrer].

© 2001-2022 Brother Industries, Ltd. Tous droits réservés.

Les noms de commerce et les noms de produit de sociétés apparaissant sur les produits Brother, la documentation associée et n'importe quelle autre publication sont tous des marques de commerce ou des marques déposées de leurs sociétés respectives.





Comment connecter mon imprimante à mon appareil mobile par Wi-Fi®?



- Pour connecter à un réseau sans fil, vous devez utiliser la batterie Li-ion (Option: PA-BT-001-B pour RJ-3050/3050Ai, PA-BT-001-A pour RJ-3150/3150Ai) ou l'adaptateur secteur (Option: PA-AD-600).
- Pour imprimer sans fil à l'aide d'un appareil iOS, vous devez utiliser AirPrint.
- AirPrint (compatible avec les appareils iOS) permet d'imprimer des images, fichiers PDF, etc.

Choisissez une méthode de connexion sans fil pour connecter l'imprimante Brother et votre appareil mobile.

- > [Cliquez ici si vous utilisez un routeur/point d'accès sans fil](#)
- > [Cliquez ici si vous n'avez pas de routeur/point d'accès sans fil](#)

Si vous utilisez un routeur/point d'accès sans fil

Connexion à l'aide d'un routeur/point d'accès sans fil (Mode infrastructure)

Si vous avez un routeur/point d'accès sans fil:

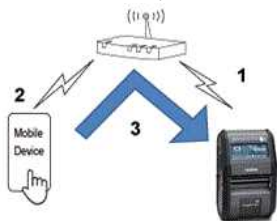

1. Connectez votre imprimante Brother à votre routeur/point d'accès sans fil.
2. Connectez votre appareil mobile au même routeur/point d'accès sans fil. (Vous pouvez ignorer cette étape si votre terminal est déjà connecté à un réseau Wi-Fi®.)
3. Vous pouvez maintenant imprimer à partir de votre appareil mobile sans fil.

Connexion à l'aide d'un routeur/point d'accès sans fil avec WPS (RJ-3150/RJ-3150Ai seulement)

Si votre routeur/point d'accès sans fil supporte WPS (Wi-Fi Protected Setup™), faites ce qui suit:



Si vous ne pouvez pas utiliser votre routeur/point d'accès sans fil, allez à "[Connecter l'imprimante et le routeur/point d'accès sans fil à l'aide d'un ordinateur](#)".

1. Tout d'abord, confirmez que votre routeur/point d'accès sans fil a le symbole WPS: Place l'imprimante à côté du routeur/point d'accès sans fil.



2. Pressez la touche **[Menu]**, [**▲**] ou [**▼**] pour sélectionner le menu **[WLAN]** et pressez la touche **[OK]**.
3. Réglez **[WPS]** pour **[Démarrage]** dans le menu.
4. Appuyez sur le bouton WPS de votre routeur/point d'accès sans fil et sur le bouton **[OK]** de votre imprimante, puis **[Paramètre WPS]** s'affiche sur l'écran LCD.
5. Lorsque la connexion est établie, l'icône WLAN () apparaît en bleu.
Si l'icône WLAN n'apparaît pas en bleu:
Allez à "[Connecter l'imprimante au routeur/point d'accès sans fil à l'aide d'un ordinateur](#)".
6. Connectez votre appareil mobile au routeur/point d'accès sans fil. (Vous pouvez sauter cette étape si votre appareil est déjà connecté à un réseau Wi-Fi.)
 - a. Touchez **[Paramètres]** - **[Wi-Fi]** sur votre appareil mobile et faites glisser le bouton basculer pour activer la fonction Wi-Fi.
 - b. Sélectionnez le SSID (Nom de réseau) du routeur sans fil/point d'accès auquel vous vous êtes connecté à l'étape 6, puis entrez le mot de passe. La connexion entre votre appareil mobile et le routeur/point d'accès sans fil sera établie.
7. Vous pouvez maintenant imprimer à partir de votre appareil mobile sans fil.

[[▲ Retour au sommet](#)]

Connecter l'imprimante au routeur/point d'accès sans fil à l'aide d'un ordinateur



Avant de commencer assurez-vous que votre ordinateur est équipé d'une interface Wi-Fi connectée à un réseau sans fil. Si ce n'est pas le cas, l'ordinateur ne va pas pouvoir détecter votre imprimante en mode sans fil.

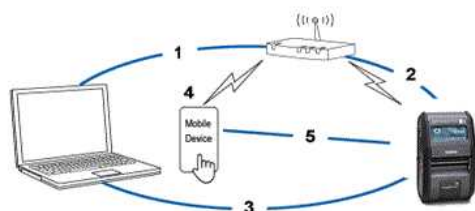

1. Connectez votre ordinateur au même routeur/point d'accès sans fil.
2. Connectez votre imprimante Brother à votre routeur/point d'accès sans fil.
3. Connectez l'imprimante et l'ordinateur
4. Connectez votre appareil mobile au même routeur/point d'accès sans fil. (Vous pouvez sauter cette étape si votre appareil est déjà connecté à un réseau Wi-Fi.)
5. Connectez votre appareil mobile et votre imprimante.



Confirmez le SSID (nom réseau) et le mot de passe (clé réseau) de votre point d'accès / routeur sans fil.

- a. Téléchargez le Pilote Imprimante à partir de la section [[Téléchargement](#)] de ce site Web.
- b. Double-cliquez le fichier téléchargé pour commencer l'installation.
- c. Sélectionnez [**câble USB/WLAN**] et cliquez [**OK**].



- d. Cliquez sur [**Suivant**].

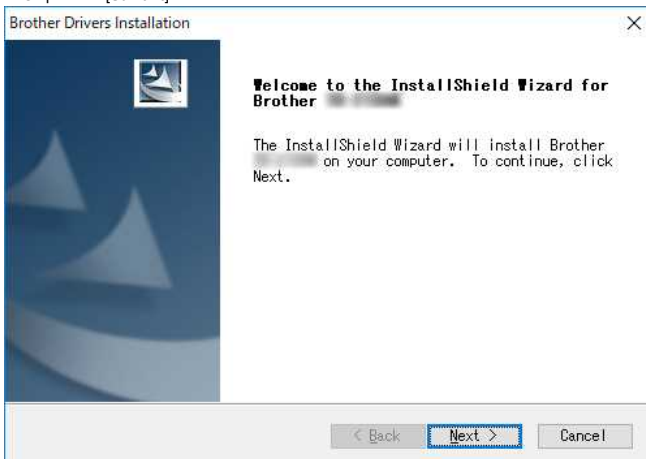

- e. Lorsque la boîte de dialogue pour sélectionner la méthode de connexion apparaît, sélectionnez [**Connexion Réseau sans Fil**] et cliquez sur [**Suivant**].

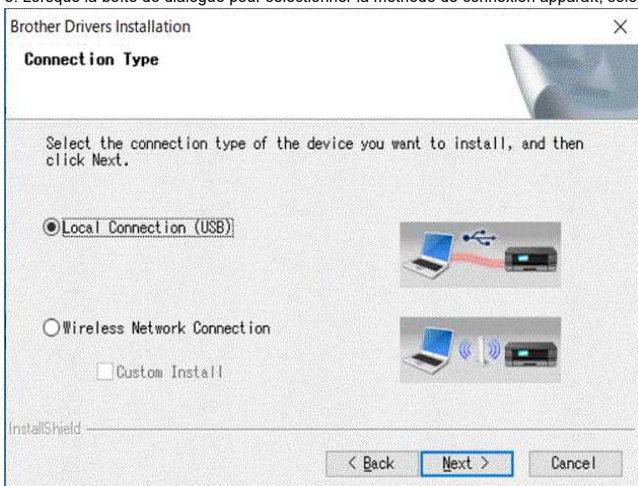

- f. Choisissez [**Brother Peer-to-Peer Imprimante réseau**] et cliquez sur [**Suivant**].

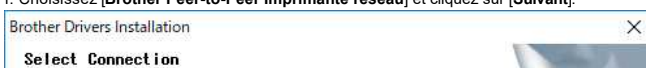

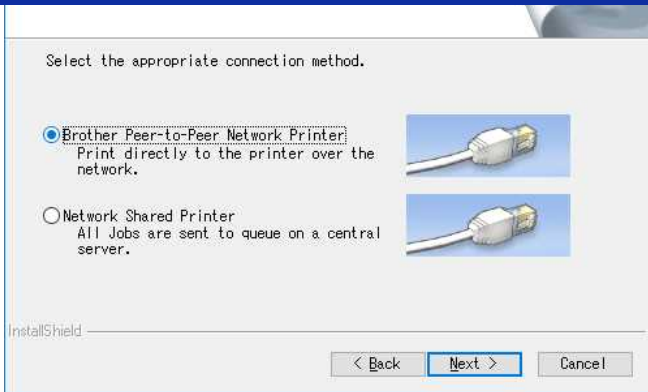

g. Choisissez [Modifier les paramètres de port du Pare-feu afin d'activer la connexion réseau et de continuer l'installation. (Recommandé)] et cliquez [Suivant].

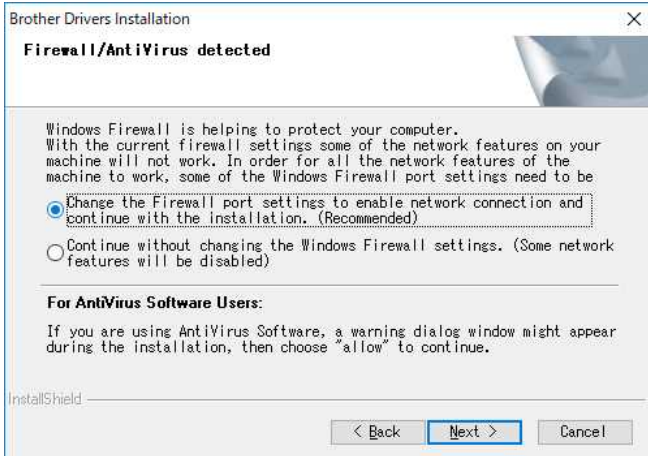

h. Préparez un câble USB et choisissez [Oui, j'ai un câble USB pour l'installation] et cliquez sur [Suivant]. Suivez les instructions à l'écran.



i. L'assistant recherche les réseaux sans fil disponibles.

j. Sélectionnez le SSID (nom de réseau) que vous aviez noté et cliquez sur [Suivant].

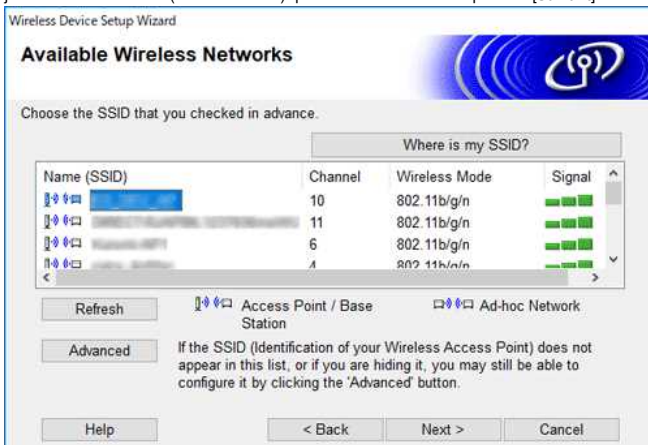

k. Entrez la [Clé réseau (mot de passe)] et cliquez sur [Suivant].

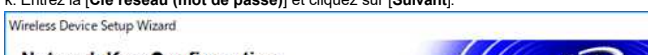



l. Assurez-vous que le paramètre de LAN sans fil est correct, puis cliquez sur **[Suivant]**.

m. Déconnectez le câble USB et cliquez sur **[Suivant]**.

n. Choisissez l'imprimante depuis la liste et cliquez sur **[Suivant]**.

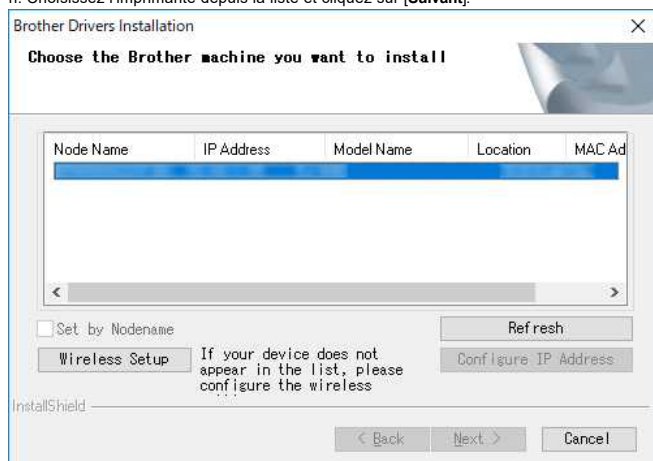

o. Suivez les instructions à l'écran pour terminer l'installation.

p. Lorsque l'installation est terminée, cliquez sur **[Terminer]** pour fermer la fenêtre d'installation.

q. Lorsque l'imprimante est connectée à votre routeur/point d'accès sans fil, le voyant Wi-Fi clignote en bleu ou l'icône WLAN () apparaît sur l'écran LCD de votre imprimante.

r. Connectez votre appareil mobile au routeur/point d'accès sans fil. (Vous pouvez sauter cette étape si votre appareil est déjà connecté à un réseau Wi-Fi.)

i. Touchez **[Paramètres]** - **[Wi-Fi]** et faites glisser le bouton basculer pour activer la fonction Wi-Fi.

ii. Sélectionnez le SSID auquel vous vous êtes connecté à l'étape j. Votre appareil et le routeur/point d'accès sans fil seront connectés.

s. Vous pouvez maintenant imprimer à partir de votre appareil mobile sans fil.

Si vous n'avez pas de routeur/point d'accès sans fil

Connexion à l'aide de Wi-Fi Direct

1. Téléchargez le Pilote Imprimante et le Printer Setting Tool à partir de la section [\[Téléchargement\]](#) de ce site web et installez-les.

2. Enclenchez l'imprimante.

3. Veuillez suivre les instructions suivantes.

Pour RJ-3150Ai/3150:

Pressez le bouton **[Menu]** et le bouton **[▼]** pour sélectionner le menu **[WLAN]** et réglez **[WLAN (Oui/Non)]** sur **[Oui]**. L'icône WLAN () sur l'écran LCD apparaît en bleu.

Pour RJ-3050Ai/3050:

i. Pressez et tenez enfoncé le bouton Power () jusqu'à ce que l'indicateur Wi-Fi clignote en bleu.

ii. Utilisez votre ordinateur ou votre appareil mobile pour sélectionner le SSID de votre imprimante et, si vous définissez le mot de passe dans le Printer Setting Tool, entrez le mot de passe.



Le SSID et le mot de passe par défaut sont les suivants:

- SSID :
 - RJ-3050 : "DIRECT-brRJ-3050 [les cinq derniers chiffres du numéro de série]"
 - RJ-3050Ai : "DIRECT-[les cinq derniers chiffres du numéro de série]_RJ-3050Ai"
 - RJ-3150 : "DIRECT-brRJ-3150 [les cinq derniers chiffres du numéro de série]"
 - RJ-3150Ai : "DIRECT-[les cinq derniers chiffres du numéro de série]_RJ-3150Ai"
- Mot de passe:
 - RJ-3050/3150 : 00000000
 - RJ-3050Ai : 305 [les cinq derniers chiffres du numéro de série]
 - RJ-3150Ai : 315 [les cinq derniers chiffres du numéro de série]
- Si vous ne trouvez pas l'étiquette du numéro de série, voir "[Où puis-je trouver le numéro de série de mon imprimante Brother?](#)".
- Si vous définissez le mot de passe avec les Paramètres de Communication, entrez le mot de passe.



Le mode ad-hoc vous permet de connecter l'imprimante à votre ordinateur ou appareil mobile directement sans point d'accès/routeur sans fil. Le mode ad-hoc n'est supporté que sur iOS / iPadOS.

1. Enclenchez l'imprimante.
2. Veuillez suivre les instructions suivantes:

Pour RJ-3150Ai/3150:

Appuyez sur le bouton **[Menu]** et le bouton **[▼]** pour sélectionner le menu **[WLAN]** et réglez **[WLAN (Oui/Non)]** sur **[Oui]**. L'icône WLAN () sur l'écran LCD apparaît en bleu.

Pour RJ-3050Ai/3050:

Appuyez sur le bouton Power () et maintenez-le enfoncé jusqu'à ce que l'indicateur Wi-Fi clignote en bleu.

3. Utilisez votre ordinateur pour configurer les paramètres du mode Ad-hoc de l'imprimante.
4. Utilisez votre ordinateur ou votre appareil mobile pour sélectionner le SSID de votre imprimante, et si vous avez défini le mot de passe dans le Printer Settings Tool, entrez le mot de passe.

Pour les appareils Apple

Les appareils suivants peuvent ne pas prendre en charge le mode Ad-hoc :

- (iOS 14 ou version ultérieure) iPhone série 12, iPhone série 11, et iPhone SE 2ème génération
- (iPadOS 14 ou version ultérieure) iPad Pro 5ème génération et iPad Air 4ème génération
- iPad et iPad mini sortis après 2021

Pour connecter votre imprimante à ces appareils, nous vous recommandons d'utiliser Wireless Direct.

Pour les ordinateurs

Tous les ordinateurs et systèmes d'exploitation, ne prennent pas forcément en charge le mode Ad-hoc.

[[▲ Retour au sommet](#)]

Comment connecter mon imprimante à mon ordinateur par Wi-Fi®?"



Pour imprimer en utilisant une connexion réseau sans fil, vous devez télécharger et installer le Pilote Imprimante et le Printer Setting Tool.

Etablir temporairement une connexion réseau sans fil à l'aide d'un câble USB (recommandé)

1. Confirmez le SSID (nom réseau) et le mot de passe (clé réseau de votre) de votre point d'accès / routeur sans fil.
2. Téléchargez le Pilote Imprimante et P-touch Editor à partir de la section [[Téléchargement](#)] de ce site Web.
3. Lors de l'installation du Pilote Imprimante, les éléments de réglage pour la connexion réseau sans fil s'affichent. Terminez l'installation en suivant les instructions à l'écran.



Si vous ne connaissez pas le SSID et le mot de passe de votre point d'accès/routeur WLAN, contactez votre administrateur système.

Si vous n'avez pas configuré les paramètres de connexion au réseau sans fil lors de l'installation du pilote d'imprimante, vous pouvez utiliser l'une des méthodes de configuration suivantes.

- > [Etablir une connexion réseau sans fil en utilisant WPS \(Wi-Fi Protected Setup™\) - RJ-3150/3150Ai seulement](#)
- > [Etablir une connexion réseau sans fil en utilisant le mode Infrastructure](#)
- > [Etablir une connexion réseau sans fil en utilisant Wi-Fi Direct](#)
- > [Etablir une connexion réseau sans fil en utilisant le mode Ad-Hoc](#)

Etablir une connexion réseau sans fil en utilisant WPS (Wi-Fi Protected Setup™) - RJ-3150/3150Ai seulement

Si votre point d'accès/routeur WLAN supporte le mode WPS (Wi-Fi Protected Setup™), les paramètres et les connexions peuvent être configurés facilement en appuyant sur un bouton.

- a. Tout d'abord, confirmez que votre point d'accès WLAN/routeur porte le symbole WPS et placez l'imprimante dans la zone du point d'accès WLAN/routeur. La portée peut varier en fonction de votre environnement.
- b. Pressez la touche **[Menu]**, [**▲**] ou [**▼**] pour sélectionner le menu **[WLAN]** et pressez la touche **[OK]**.
- c. Réglez **[WPS]** sur **[Oui]** dans le menu.
- d. Pressez le bouton WPS de votre routeur/point d'accès sans fil et sur le bouton **[OK]** de votre imprimante, puis **[Paramètre WPS]** s'affiche sur l'écran LCD.
- e. Lorsque la connexion est établie, l'icône WLAN () apparaît en bleu.



Votre imprimante va essayer de se connecter en utilisant WPS pendant deux minutes. Si vous appuyez sur le bouton **[Menu]** pendant ce temps, l'imprimante continuera à essayer de se connecter pendant deux minutes supplémentaires.

- f. Ensuite, vous devez ajouter l'imprimante à l'ordinateur.
 - > [Cliquez ici pour apprendre comment ajouter l'imprimante à l'ordinateur.](#)

Etablir une connexion réseau sans fil en utilisant le mode Infrastructure

- a. Confirmez le SSID (nom réseau) et le mot de passe (clé réseau de votre) de votre point d'accès / routeur sans fil.
- b. Connectez l'imprimante à l'ordinateur avec un câble USB.
- c. Suivez les étapes suivantes:

Pour RJ-3150Ai/3150:

Pressez la touche **[Menu]** et sur la touche [**▲**] ou [**▼**] pour sélectionner le menu **[WLAN]** et réglez **[WLAN (Oui/Non)]** sur **[Oui]**. L'icône WLAN () sur l'écran LCD apparaît en bleu.

Pour RJ-3050Ai/3050:

Pressez le bouton d'alimentation () et maintenez-le enfoncé pour mettre l'imprimante sous tension; l'indicateur Wi-Fi clignote en bleu.

- d. Démarrez le Printer Settings Tool et cliquez sur **[Paramètres de Communication]**.
Sélectionnez **[LAN sans Fil]** dans l'onglet **[Général]**.
> [Pou plus d'information sur les Paramètres de Communication, cliquez ici.](#)
- e. Entrez le SSID que vous aviez noté, ou cliquez **[Rechercher]** et sélectionnez le SSID à partir de la liste.
- f. Entrez le mot de passe dans le champ **[Passphrase]**.



Les informations requises dépendent de la méthode d'authentification et du mode de cryptage; entrez uniquement les informations pertinentes pour votre environnement réseau.

- g. Pour envoyer les paramètres à l'imprimante, cliquez **[Appliquer]**.
- h. Lorsque la connexion est établie, l'icône WLAN () sur l'écran LCD apparaît en bleu ou l'indicateur Wi-Fi est allumé en bleu.
- i. Ensuite, vous devez ajouter l'imprimante à l'ordinateur.
 - > [Cliquez ici pour apprendre comment ajouter l'imprimante à l'ordinateur.](#)

Etablir une connexion réseau sans fil en utilisant Wi-Fi Direct

Wi-Fi Direct vous permet de connecter l'imprimante à votre ordinateur directement sans point d'accès/routeur Wi-Fi ; l'imprimante sert de point d'accès Wi-Fi.

- a. Confirmez les paramètres Wi-Fi Direct de l'imprimante. Vous pouvez configurer les paramètres à partir de l'imprimante ou de votre ordinateur.

Pour RJ-3150Ai/3150:

Pressez la touche **[Menu]** et sur la touche **[▲]** ou **[▼]** pour sélectionner le menu **[WLAN]** et réglez **[WLAN (Oui/Non)]** sur **[Oui]**. L'icône WLAN  sur l'écran LCD apparaît en bleu.

Pour RJ-3050Ai/3050:

Pressez le bouton d'alimentation  et maintenez-le enfoncé pour mettre l'imprimante sous tension; l'indicateur Wi-Fi clignote en bleu.

- Connectez l'imprimante à l'ordinateur avec un câble USB.
- Démarrez le Printer Settings Tool et cliquez sur **[Paramètres de Communication]**.
- Confirmez que **[Wireless Direct]** soit sélectionné pour **[Interface sélectionnée]** dans l'onglet **[Général]**. Pour plus d'information, consultez "[Utiliser les Paramètres de Communication \(Pour Windows®\)](#)".
- Sélectionnez le SSID de l'imprimante sur votre ordinateur ou votre appareil mobile. Entrez le mot de passe si nécessaire.



- Le SSID et le mot de passe par défaut en usine sont les suivants: SSID : "DIRECT-brRJ-3050 [les quatre derniers chiffres du numéro de série]" (pour RJ-3050), "DIRECT-[les cinq derniers chiffres du numéro de série]_RJ-3050Ai" (pour RJ-3050Ai), "DIRECT-brRJ-3150 [les quatre derniers chiffres du numéro de série]" (pour RJ-3150) ou "DIRECT-[les cinq derniers chiffres du numéro de série]_RJ-3150Ai" (pour RJ-3150Ai).
- Mot de passe (Clé réseau):
RJ-3050/RJ-3150: 00000000
RJ-3050Ai: 305[the last five digits of the serial number]
RJ-3150Ai: 315[the last five digits of the serial number]
- Si vous ne trouvez pas l'étiquette du numéro de série, voir "[Où puis-je trouver le numéro de série de mon imprimante Brother?](#)"
- Si vous définissez le mot de passe à l'aide de l'outil de configuration de l'imprimante, saisissez le mot de passe.

- Ensuite, vous devez ajouter l'imprimante à l'ordinateur.
> [Cliquez ici pour apprendre comment ajouter l'imprimante à l'ordinateur.](#)

Etablir une connexion réseau sans fil en utilisant le mode Ad-Hoc



- Le mode ad-hoc vous permet de connecter l'imprimante à votre ordinateur directement sans point d'accès/routeur Wi-Fi.
- Tous les ordinateurs, appareils mobiles et systèmes d'exploitation ne prennent pas forcément en charge le mode ad hoc.

- Enclenchez l'imprimante.
- Suivez les étapes suivantes.

Pour RJ-3150Ai/3150:

Pressez la touche **[Menu]** et sur la touche **[▲]** ou **[▼]** pour sélectionner le menu **[WLAN]** et réglez **[WLAN (Oui/Non)]** sur **[Oui]**. L'icône WLAN  sur l'écran LCD apparaît en bleu.

Pour RJ-3050Ai/3050:

Pressez et tenez enfoncé le bouton  (**Power**) pour enclencher l'imprimante.

- Utilisez votre ordinateur pour configurer les paramètres du mode Ad-hoc de l'imprimante.
- Utilisez votre ordinateur pour sélectionner le SSID de votre imprimante et, si vous définissez le mot de passe sur le Printer Settings Tool, entrez le mot de passe. Lorsque la connexion est établie, l'icône WLAN  sur l'écran LCD apparaît en bleu ou l'indicateur Wi-Fi est allumé en bleu.
- Ensuite, vous devez ajouter l'imprimante à l'ordinateur.
> [Cliquez ici pour apprendre comment ajouter l'imprimante à l'ordinateur.](#)

Si vous souhaitez modifier d'autres paramètres réseau, utilisez les Paramètres de Communication.

> [Pour plus d'information sur les Paramètres de Communication, cliquez ici.](#)

Ajouter l'imprimante à l'ordinateur (Windows)

- Affichez **[Périphériques et Imprimantes]** sur votre ordinateur.
- Cliquez **[Ajouter une imprimante]**.
- Cliquez **[Ajouter une imprimante réseau, sans fil ou Bluetooth]** et cliquez sur **[Suivant]**.
- Cliquez **[L'imprimante que je veux installer n'est pas dans la liste]** et cliquez sur **[Suivant]**.
- Sélectionnez **[Ajouter une imprimante en utilisant l'adresse TCP/IP ou le nom d'hôte]** et cliquez sur **[Suivant]**.
- Sélectionnez **[Appareil TCP/IP]** pour **[Type d'appareil]**.
- Entrez l'adresse IP de votre imprimante dans **[Nom d'hôte ou Adresse IP]**.



L'adresse IP de votre imprimante est affichée dans **[État actuel]** sous l'onglet **[LAN sans fil]** ou **[Wireless Direct]** dans les Paramètres de Communication.

- Confirmer que **[Interroger l'imprimante et sélectionner automatiquement le pilote à utiliser]** est coché, et cliquer sur **[Suivant]**.
- Sélectionnez **[Utiliser le pilote qui est actuellement installé (recommandé)]**, et cliquez sur **[Suivant]**.
- Entrez un nom arbitraire dans **[Nom de l'imprimante]**, et cliquez sur **[Suivant]**.
- Sélectionnez **[Ne pas partager cette imprimante]**, puis cliquez sur **[Suivant]**.
- Cliquez sur **[Terminer]**.

FAQ connexes

> [Comment connecter mon imprimante à mon appareil mobile par Wi-Fi®?](#)

Installer BRAdmin Professional 3

> [Cliquez ici pour télécharger BRAdmin Professional 3.](#)

Une fois le téléchargement terminé, double-cliquez sur le fichier téléchargé. Suivez les instructions à l'écran pour terminer l'installation.

© 2001-2022 Brother Industries, Ltd. Tous droits réservés.

Les noms de commerce et les noms de produit de sociétés apparaissant sur les produits Brother, la documentation associée et n'importe quelle autre publication sont tous des marques de commerce ou des marques déposées de leurs sociétés respectives.



